

***Информационно-статистический обзор рассмотренных  
в I квартале 2012 года обращений граждан, организаций  
и общественных объединений, адресованных  
Президенту Российской Федерации,  
а также результатов рассмотрения и принятых мер***

Управление Президента Российской Федерации  
по работе с обращениями граждан и организаций

Москва, 2012 год

# ВВЕДЕНИЕ

Управлением Президента Российской Федерации по работе с обращениями граждан и организаций подготовлен «Информационно-статистический обзор рассмотренных в I квартале 2012 года обращений граждан, организаций и общественных объединений, адресованных Президенту Российской Федерации, а также результатов рассмотрения и принятых мер».

Предметом настоящего обзора являются абсолютные и относительные показатели количества обращений в письменной форме, в форме электронного документа и в устной форме, полученных в I квартале 2012 года Управлением Президента Российской Федерации по работе с обращениями граждан и организаций, Управлением Президента Российской Федерации по обеспечению конституционных прав граждан и приёмными Президента Российской Федерации в федеральных округах и в административных центрах субъектов Российской Федерации от российских и иностранных граждан, лиц без гражданства, организаций и общественных объединений (далее – обращения).

Обращения систематизируются по стране, по федеральным округам, по субъектам Российской Федерации, по муниципальным районам и городским округам, по вопросам, содержащимся в обращениях, по государственным органам, к компетенции которых относится решение содержащихся в обращениях вопросов.

Вопросы, содержащиеся в обращениях, распределены по пяти тематическим разделам: «государство, общество, политика»; «социальная сфера» (в том числе вопросы здравоохранения, культуры, образования, науки, социальной защиты населения, спорта); «экономика» (в том числе вопросы промышленности, связи, сельского хозяйства, строительства, торговли, транспорта); «оборона, безопасность, законность»; «жилищно-коммунальная сфера». При этом термины «количество обращений» и «количество вопросов, содержащихся в обращениях», не являются идентичными, поскольку количество вопросов, содержащихся в обращениях, превышает количество обращений.

Обращения в письменной и устной форме, поступившие из федеральных округов и субъектов Российской Федерации, распределены по соответствующим приёмным Президента Российской Федерации, в которых они рассмотрены. Отдельно приводятся результаты рассмотрения обращений и принятые по ним меры, а также данные по обращениям, поступившим из иностранных государств: стран СНГ и дальнего зарубежья.

Абсолютные показатели количества обращений по стране, по федеральным округам и по странам ближнего и дальнего зарубежья в I квартале 2012 года сравниваются с соответствующими показателями I и IV кварталов 2011 года.

Обзор за отчётный период основывается на обобщении ежемесячных информационно-статистических обзоров за I квартал 2012 года и сопоставимых расчётных данных (индикаторах) активности населения соответствующих территорий.

В обзоре проанализированы тематические предпочтения авторов из федеральных округов и субъектов Российской Федерации в сравнении с тематическими предпочтениями по России. При этом использованы

относительные показатели – доли вопросов соответствующих тематических разделов, содержащихся в обращениях, поступивших с соответствующей территории. Превышение доли вопросов соответствующего тематического раздела, поступивших из федерального округа или субъекта Российской Федерации, доли вопросов соответствующего тематического раздела, поступивших из России, показывает повышенный интерес авторов данного федерального округа или субъекта Российской Федерации к вопросам соответствующего тематического раздела.

Активность населения соответствующей территории вычисляется путём отношения количества обращений в письменной форме, в форме электронного документа и в устной форме, поступивших с данной территории, к численности населения данной территории, приведённой к определённому показателю. Активность населения федерального округа и субъекта Российской Федерации сравнивается с активностью населения России (далее – средний по России показатель). По федеральным округам и по субъектам Российской Федерации показано превышение в процентах среднего по России показателя активности населения.

Основным критерием определения повышенной активности населения федерального округа и субъекта Российской Федерации, находящегося в пределах соответствующего федерального округа, является сравнение со средним по России показателем. Данный принцип используется при определении активности населения по общему количеству поступивших обращений и по общему количеству содержащихся в обращениях вопросов. Кроме того, в целях выявления причин повышенной активности населения территорий, этот принцип применяется для определения активности населения по обращениям, относящимся либо к компетенции органов государственной власти субъектов Российской Федерации, либо к компетенции федеральных органов исполнительной власти, либо иных государственных органов, а также по вопросам, содержащимся в обращениях, распределённым по соответствующим тематическим разделам. В данных контекстах термин «средний по России показатель» приобретает содержание, соответствующее активности населения по обращениям, относящимся либо к компетенции органов государственной власти субъектов Российской Федерации, либо к компетенции федеральных органов исполнительной власти, либо иных государственных органов, либо по вопросам, содержащимся в обращениях, распределённым по тематическим разделам.

В России выявляются федеральные округа с повышенной активностью населения, а в федеральных округах выявляются субъекты Российской Федерации с повышенной активностью населения. В субъектах Российской Федерации с повышенной активностью населения по общему количеству обращений или по общему количеству вопросов, содержащихся в обращениях, рассматриваются соответствующие активности населения муниципальных районов и городских округов, находящихся в пределах данных субъектов Российской Федерации. Во всех случаях активность населения по общему количеству обращений даётся с расчётом активности населения по обращениям, относящимся либо к компетенции органов государственной власти субъектов Российской Федерации, либо к компетенции федеральных органов исполнительной власти, либо иных государственных органов. Активность населения по общему количеству вопросов, содержащихся в обращениях, даётся с расчётом активности по вопросам, содержащимся в обращениях, распределённым по соответствующим тематическим разделам.

Исполнительными органами государственной власти в соответствии с поручением Президента Российской Федерации от 6 февраля 2010 года № Пр-318 приводятся сведения о результатах рассмотрения в I квартале 2012 года обращений, адресованных Президенту Российской Федерации и направленных Управлением Президента Российской Федерации по работе с обращениями граждан и организаций по компетенции решения поставленных в обращениях вопросов в соответствующие федеральные органы исполнительной власти и (или) в органы исполнительной власти субъектов Российской Федерации.

Результаты рассмотрения обращений соответствующими исполнительными органами государственной власти в I квартале 2012 года представлены абсолютными и относительными показателями (долями) принятых по ним решений – «поддержано», «разъяснено», «не поддержано».

«Поддержано» означает, что по результатам рассмотрения предложение признано целесообразным, заявление или жалоба – обоснованными и подлежащими удовлетворению.

«Разъяснено» означает, что по результатам рассмотрения предложения, заявления или жалобы заявитель проинформирован о порядке их реализации или удовлетворения.

«Не поддержано» означает, что по результатам рассмотрения предложение признано нецелесообразным, заявление или жалоба – необоснованными и неподлежащими удовлетворению.

Приводятся данные о количестве обращений, сроки принятия решений по которым не наступили («находятся на рассмотрении»).

Выполнение действий в соответствии с принятым по результатам рассмотрения обращения решением – «поддержано» по полному фактическому удовлетворению поставленных в обращении вопросов означает принятие мер. Принятые по обращениям меры – это фактически реализованные предложения, фактически удовлетворённые заявления или жалобы.

В настоящем обзоре не представлены результаты рассмотрения обращений теми федеральными органами исполнительной власти, чья доля в общем количестве рассмотренных обращений составляет менее 5 процентов от среднестатистической величины.

Результаты рассмотрения обращений обобщены: по федеральным органам исполнительной власти – федеральным министерствам, федеральным службам и федеральным агентствам; по органам исполнительной власти субъектов Российской Федерации с группировкой их по федеральным округам, в пределах которых находятся соответствующие субъекты Российской Федерации.

Отдельно обобщены сведения о принятых исполнительными органами государственной власти мерах по обращениям.

Введена «специальная тема», отражающая характерные вопросы, поднимаемые в обращениях за I квартал 2012 года. В настоящем информационно-статистическом обзоре специальная тема посвящена обращениям по вопросам обеспечения права граждан на обращение в государственные органы и органы местного самоуправления.

# Поступление, рассмотрение и направление по компетенции обращений в I квартале 2012 года



Общее количество обращений, поступивших в письменной форме, рассмотренных в I квартале 2012 года, с распределением вопросов, содержащихся в обращениях, по тематическим разделам и федеральным округам и ранжированием федеральных округов по тематическим разделам

Федеральные округа	Государство, общество, политика		Социальная сфера		Экономика		Оборона, безопасность, законность		Жилищно-коммунальная сфера		Кол-во вопросов в обращениях		Кол-во обращений
<b>ЦФО</b>	7824	I	5946	I	3160	I	7751	I	5624	I	30305	I	23428
<b>СЗФО</b>	2361	V	1823	IV	1020	IV	2667	IV	1942	III	9813	IV	7620
<b>ЮФО</b>	2392	IV	2031	III	1169	III	3201	III	1858	IV	10651	III	8086
<b>СКФО</b>	880	VIII	848	VII	346	VIII	1244	VIII	716	VIII	4034	VIII	3152
<b>ПФО</b>	4827	II	3420	II	1435	II	4189	II	3186	II	17057	II	12717
<b>УФО</b>	1939	VI	1109	VI	455	VI	1320	VII	892	VII	5715	VI	4201
<b>СФО</b>	3056	III	1784	V	850	V	2418	V	1595	V	9703	V	7167
<b>ДФО</b>	1536	VII	799	VIII	356	VII	1390	VI	1010	VI	5091	VII	3618
<b>Итого:</b>	24815		17760		8791		24180		16823		92369		69989

Общее количество обращений, поступивших в письменной форме, рассмотренных в I квартале 2012 года, с распределением вопросов, содержащихся в обращениях, по тематическим разделам и федеральным округам и ранжированием тематических разделов по федеральному округу

Федеральные округа	Государство, общество, политика	Социальная сфера	Экономика	Оборона, безопасность, законность	Жилищно-коммунальная сфера	Кол-во вопросов в обращениях	Кол-во обращений
<b>ЦФО</b>	7824	5946	3160	7751	5624	30305	23428
	I	III	V	II	IV		
<b>СЗФО</b>	2361	1823	1020	2667	1942	9813	7620
	II	IV	V	I	III		
<b>ЮФО</b>	2392	2031	1169	3201	1858	10651	8086
	II	III	V	I	IV		
<b>СКФО</b>	880	848	346	1244	716	4034	3152
	II	III	V	I	IV		
<b>ПФО</b>	4827	3420	1435	4189	3186	17057	12717
	I	III	V	II	IV		
<b>УФО</b>	1939	1109	455	1320	892	5715	4201
	I	III	V	II	IV		
<b>СФО</b>	3056	1784	850	2418	1595	9703	7167
	I	III	V	II	IV		
<b>ДФО</b>	1536	799	356	1390	1010	5091	3618
	I	IV	V	II	III		
<b>Итого:</b>	24815	17760	8791	24180	16823	92369	69989
	I	III	V	II	IV		

**Общее количество обращений, поступивших в форме электронного документа, рассмотренных в I квартале 2012 года, с распределением вопросов, содержащихся в обращениях, по тематическим разделам и федеральным округам и ранжированием федеральных округов по тематическим разделам**

Федеральные округа	Государство, общество, политика		Социальная сфера		Экономика		Оборона, безопасность, законность		Жилищно-коммунальная сфера		Кол-во вопросов в обращениях		Кол-во обращений
<b>ЦФО</b>	8015	I	10304	I	5032	I	8173	I	8413	I	39937	I	29934
<b>СЗФО</b>	2997	III	4198	V	1813	IV	3549	III	3663	III	16220	III	11963
<b>ЮФО</b>	2850	V	4259	IV	2027	III	3429	IV	3326	V	15891	V	11594
<b>СКФО</b>	860	VIII	1304	VIII	429	VIII	1151	VIII	887	VIII	4631	VIII	3412
<b>ПФО</b>	4002	II	6701	II	2396	II	4520	II	5071	II	22690	II	16831
<b>УФО</b>	1937	VI	2853	VI	1041	VI	1844	VII	2137	VI	9812	VI	7325
<b>СФО</b>	2891	IV	4736	III	1502	V	3418	V	3491	IV	16038	IV	11964
<b>ДФО</b>	1197	VII	1928	VII	736	VII	1965	VI	1514	VII	7340	VII	5411
<b>Итого:</b>	24749		36283		14976		28049		28502		132559		98434



**Общее количество обращений, поступивших в форме электронного документа, рассмотренных в I квартале 2012 года, с распределением вопросов, содержащихся в обращениях, по тематическим разделам и федеральным округам и ранжированием тематических разделов по федеральному округу**

Федеральные округа	Государство, общество, политика	Социальная сфера	Экономика	Оборона, безопасность, законность	Жилищно-коммунальная сфера	Кол-во вопросов в обращениях	Кол-во обращений
<b>ЦФО</b>	8015	10304	5032	8173	8413	39937	29934
	IV	I	V	III	II		
<b>СЗФО</b>	2997	4198	1813	3549	3663	16220	11963
	IV	I	V	III	II		
<b>ЮФО</b>	2850	4259	2027	3429	3326	15891	11594
	IV	I	V	II	III		
<b>СКФО</b>	860	1304	429	1151	887	4631	3412
	IV	I	V	II	III		
<b>ПФО</b>	4002	6701	2396	4520	5071	22690	16831
	IV	I	V	III	II		
<b>УФО</b>	1937	2853	1041	1844	2137	9812	7325
	III	I	V	IV	II		
<b>СФО</b>	2891	4736	1502	3418	3491	16038	11964
	IV	I	V	III	II		
<b>ДФО</b>	1197	1928	736	1965	1514	7340	5411
	IV	II	V	I	III		
<b>Итого:</b>	24749	36283	14976	28049	28502	132559	98434
	IV	I	V	III	II		

Общее количество обращений, поступивших в устной форме, рассмотренных в I квартале 2012 года, с распределением вопросов, содержащихся в обращениях, по тематическим разделам и федеральным округам и ранжированием федеральных округов по тематическим разделам

Федеральные округа	Государство, общество, политика		Социальная сфера		Экономика		Оборона, безопасность, законность		Жилищно-коммунальная сфера		Кол-во вопросов в обращениях		Кол-во обращений
<b>ЦФО</b>	924	I	835	II	689	I	1473	I	1533	I	5454	I	4833
<b>СЗФО</b>	145	VII	358	V	179	IV	486	IV	453	IV	1621	IV	1546
<b>ЮФО</b>	339	IV	395	IV	285	III	517	III	718	III	2254	III	2051
<b>СКФО</b>	142	VIII	250	VIII	135	VII	341	V	373	VII-VIII	1241	VII	1216
<b>ПФО</b>	579	II	1200	I	562	II	1367	II	1528	II	5236	II	5092
<b>УФО</b>	211	V	427	III	156	VI	263	VII	381	VI	1438	V	1354
<b>СФО</b>	165	VI	283	VI	170	V	225	VIII	383	V	1226	VIII	1184
<b>ДФО</b>	359	III	258	VII	109	VIII	314	VI	373	VII-VIII	1413	VI	1081
<b>Итого:</b>	2864		4006		2285		4986		5742		19883		18357

Общее количество обращений, поступивших в устной форме, рассмотренных в I квартале 2012 года, с распределением вопросов, содержащихся в обращениях, по тематическим разделам и федеральным округам и ранжированием тематических разделов по федеральному округу

Федеральные округа	Государство, общество, политика	Социальная сфера	Экономика	Оборона, безопасность, законность	Жилищно-коммунальная сфера	Кол-во вопросов в обращениях	Кол-во обращений
ЦФО	924	835	689	1473	1533	5454	4833
	III	IV	V	II	I		
СЗФО	145	358	179	486	453	1621	1546
	V	III	IV	I	II		
ЮФО	339	395	285	517	718	2254	2051
	IV	III	V	II	I		
СКФО	142	250	135	341	373	1241	1216
	IV	III	V	II	I		
ПФО	579	1200	562	1367	1528	5236	5092
	IV	III	V	II	I		
УФО	211	427	156	263	381	1438	1354
	IV	I	V	III	II		
СФО	165	283	170	225	383	1226	1184
	V	II	IV	III	I		
ДФО	359	258	109	314	373	1413	1081
	II	IV	V	III	I		
Итого:	2864	4006	2285	4986	5742	19883	18357
	IV	III	V	II	I		

# Общее количество обращений, поступивших в письменной форме и в форме электронного документа, рассмотренных в I квартале 2012 года, IV квартале 2011 года и I квартале 2011 года

Всего рассмотрено обращений, поступивших в письменной форме и в форме электронного документа

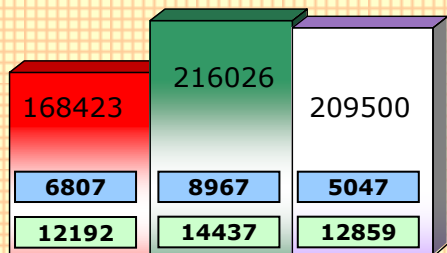

■ I квартал 2012 г.  
■ IV квартал 2011 г.  
■ I квартал 2011 г.  
■ Приёмная Президента Российской Федерации по приёму граждан  
■ приёмные Президента Российской Федерации, находящиеся в пределах федеральных округов

Доли обращений, поступивших в письменной форме и в форме электронного документа из федеральных округов в I квартале 2012 года

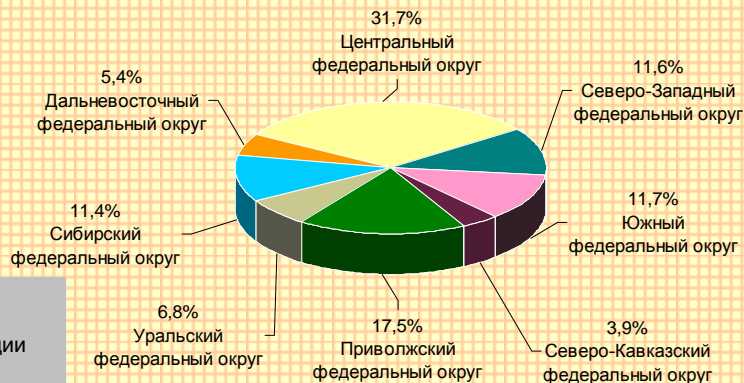

Доли обращений в письменной форме, рассмотренных приёмными Президента Российской Федерации в I квартале 2012 года, по федеральным округам

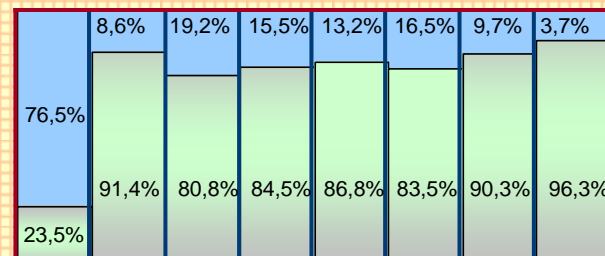

■ ЦФО ■ СЗФО ■ ЮФО ■ СКФО ■ ПФО ■ УФО ■ СФО ■ ДФО  
■ Приёмная Президента Российской Федерации по приёму граждан  
■ приёмные Президента Российской Федерации, находящиеся в пределах федеральных округов

## Общее количество обращений в письменной форме и в форме электронного документа, рассмотренных в I квартале 2012 года, IV квартале 2011 года и I квартале 2011 года, по федеральным округам

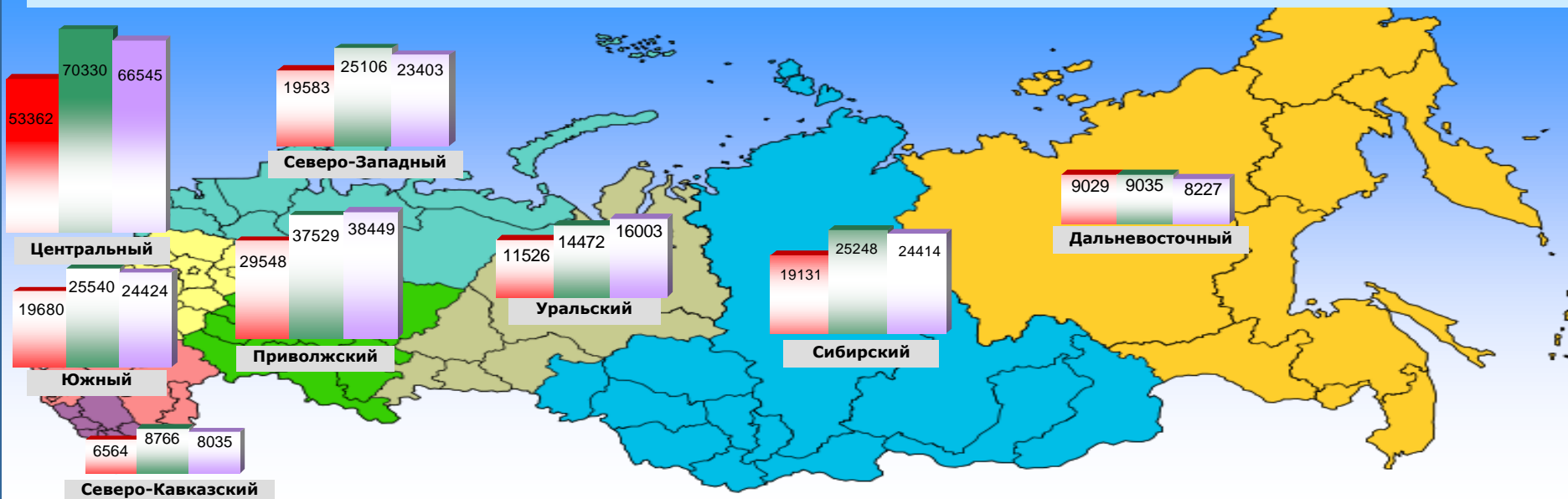

# Общее количество обращений, поступивших в устной форме, рассмотренных на личном приёме в I квартале 2012 года, IV квартале 2011 года и I квартале 2011 года

Всего рассмотрено обращений в устной форме

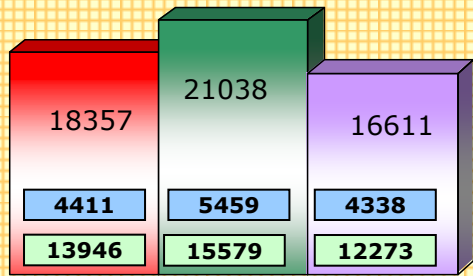

■ I квартал 2012 г.    ■ IV квартал 2011 г.    ■ I квартал 2011 г.  
■ Приёмная Президента Российской Федерации по приёму граждан  
■ приёмные Президента Российской Федерации, находящиеся в пределах федеральных округов

Доли обращений в устной форме, поступивших из федеральных округов в I квартале 2012 года

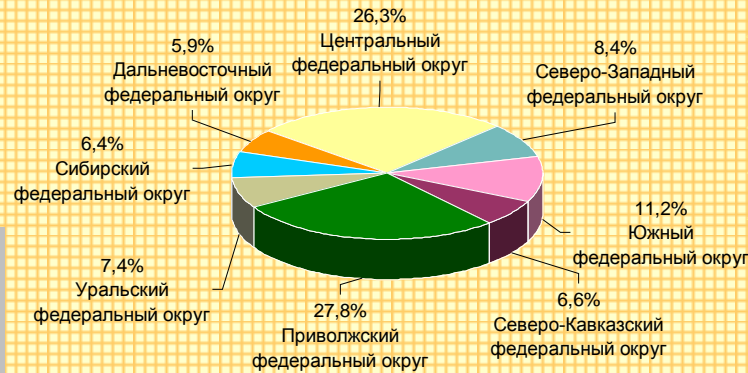

Доли обращений в устной форме, рассмотренных приёмными Президента Российской Федерации в I квартале 2012 года, по федеральным округам

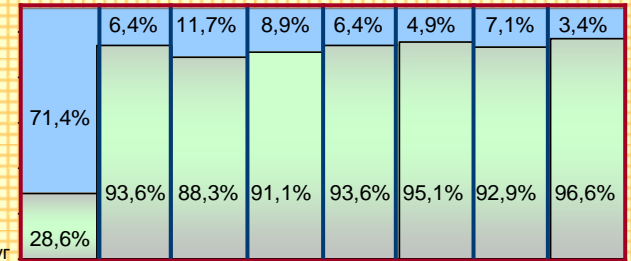

■ ЦФО    ■ СЗФО    ■ ЮФО    ■ СКФО    ■ ПФО    ■ УФО    ■ СФО    ■ ДФО  
■ Приёмная Президента Российской Федерации по приёму граждан  
■ приёмные Президента Российской Федерации, находящиеся в пределах федеральных округов

## Общее количество обращений, поступивших в устной форме, рассмотренных на личном приёме в I квартале 2012 года, IV квартале 2011 года и I квартале 2011 года, по федеральным округам



# Доли обращений, поступивших в устной форме, рассмотренных приёмными Президента Российской Федерации в I квартале 2012 года

Всего рассмотрено обращений

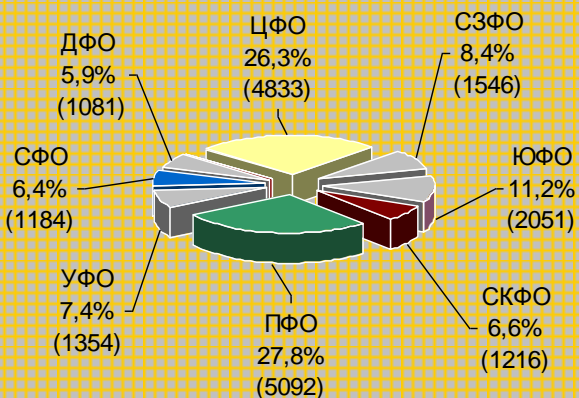

Обращения, рассмотренные Приёмной Президента Российской Федерации по приёму граждан

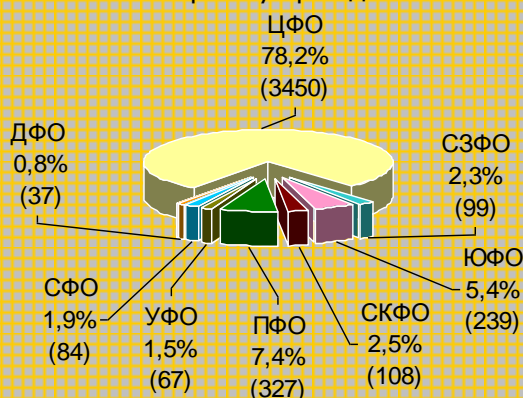

Обращения, рассмотренные приёмными Президента Российской Федерации, находящимися в пределах федеральных округов

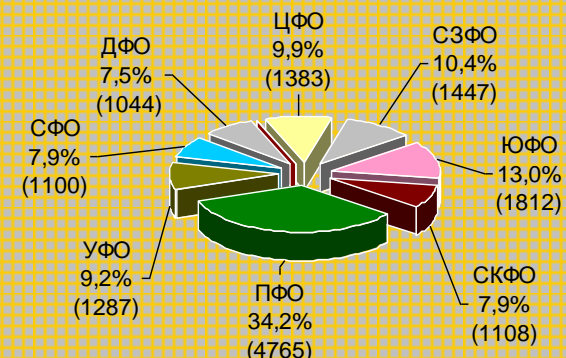

## Изменение долей обращений, поступивших в устной форме, рассмотренных приёмными Президента Российской Федерации в I квартале 2012 года, в процентах к уровню IV квартала 2011 года

Доли федеральных округов, %

	ЦФО	СЗФО	ЮФО	СКФО	ПФО	УФО	СФО	ДФО
I квартал 2012 г.	26,3	8,4	11,2	6,6	27,8	7,4	6,4	5,9
IV квартал 2011 г.	27,8	9,6	12,0	7,3	23,5	6,3	7,1	6,4

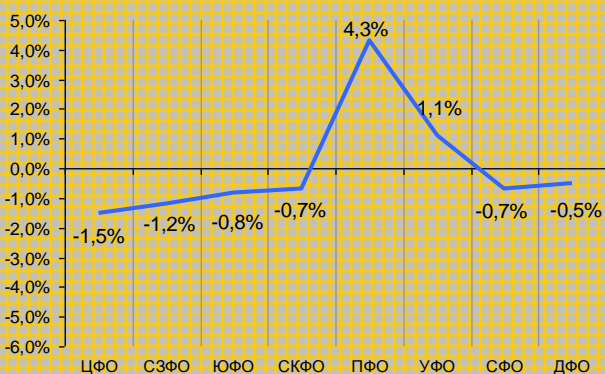

Доли федеральных округов, %

	ЦФО	СЗФО	ЮФО	СКФО	ПФО	УФО	СФО	ДФО
I квартал 2012 г.	78,2	2,2	5,4	2,4	7,4	1,5	1,9	0,8
IV квартал 2011 г.	78,2	3,1	4,5	2,4	7,3	1,3	2,0	1,2

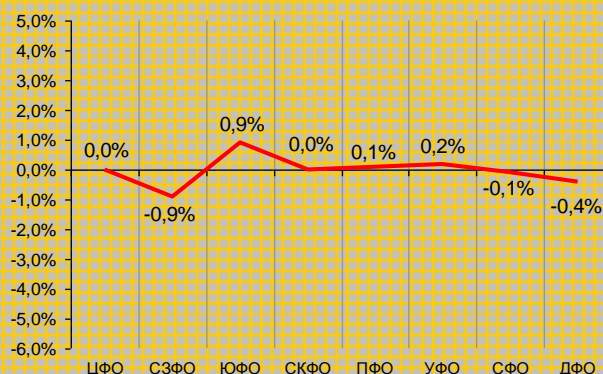

Доли федеральных округов, %

	ЦФО	СЗФО	ЮФО	СКФО	ПФО	УФО	СФО	ДФО
I квартал 2012 г.	9,9	10,4	13,0	7,9	34,2	9,2	7,9	7,5
IV квартал 2011 г.	10,1	12,1	14,6	8,9	29,1	8,1	8,9	8,2



# Доли тематических разделов в общем количестве вопросов, содержащихся в обращениях, поступивших в письменной форме и в форме электронного документа, рассмотренных в I квартале 2012 года

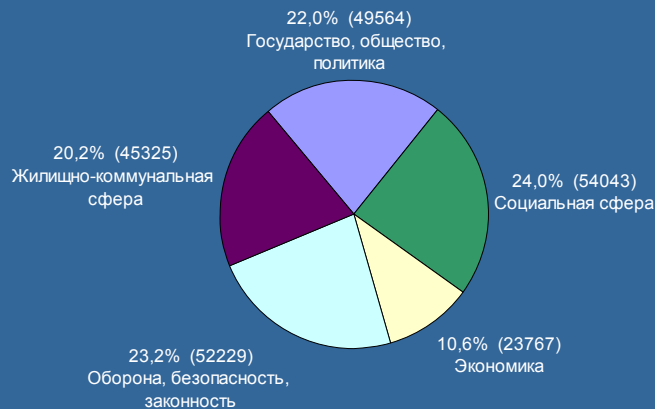

## Доли тематических разделов в общем количестве вопросов, содержащихся в обращениях, поступивших в письменной форме и в форме электронного документа, рассмотренных в I квартале 2012 года, по федеральным округам

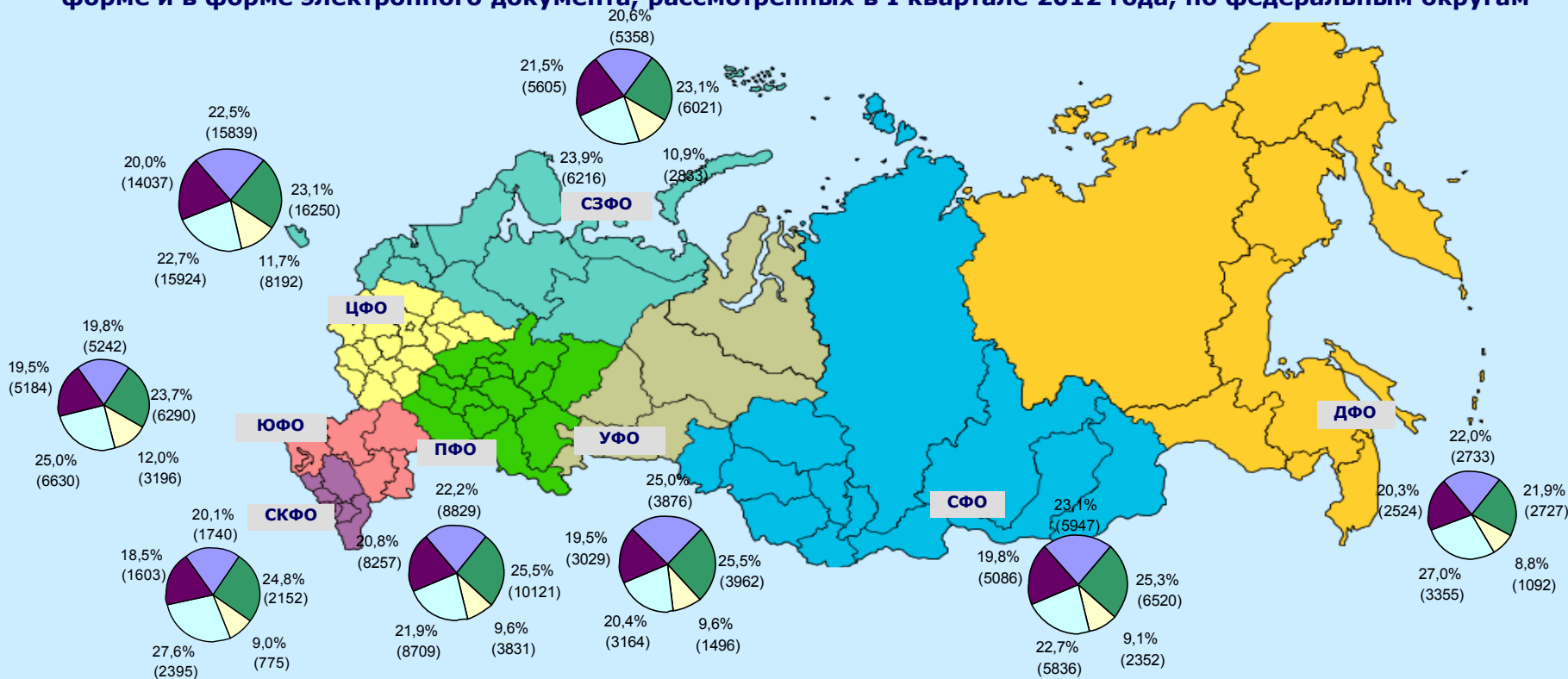

# Доли тематических разделов в общем количестве вопросов, содержащихся в обращениях поступивших в устной форме, рассмотренных в I квартале 2012 года



## Доли тем в общем количестве вопросов, содержащихся в устных обращениях, рассмотренных в I квартале 2012 года, по федеральным округам

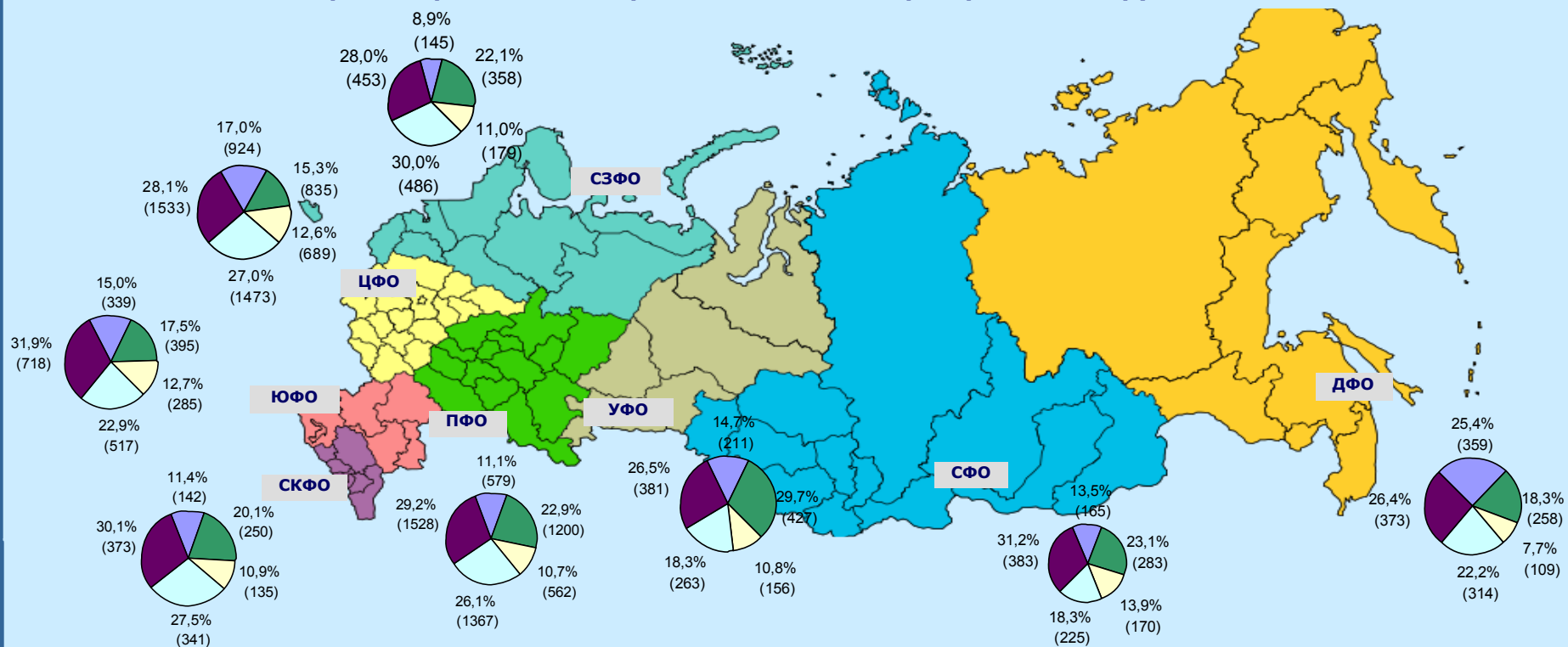



# РОССИЙСКАЯ ФЕДЕРАЦИЯ

Превышение долей количества вопросов тематических разделов, содержащихся в обращениях из федеральных округов Российской Федерации, соответствующих долей количества вопросов тематических разделов, содержащихся в обращениях по Российской Федерации (по обращениям, поступившим в письменной форме, в форме электронного документа и в устной форме)

Условные обозначения:	( количество вопросов )		[ доля вопросов тематического раздела по федеральному округу ]				{ превышение долей вопросов тематического раздела по России }		
	(244811)	(75696)	(27654)	(28796)	(9906)	(44983)	(16965)	(26967)	(13844)
Цветом выделены строки по:	(52428) [21,42]	(16763) [22,15] {0,73}	(5503) [19,90] {-1,52}	(5581) [19,38] {-2,04}	(1882) [19,00] {-2,42}	(9408) [20,91] {-0,51}	(4087) [24,09] {2,67}	(6112) [22,66] {1,24}	(3092) [22,33] {0,91}
общему количеству вопросов в обращениях	(58049) [23,71]	(17085) [22,57] {-1,14}	(6379) [23,07] {-0,64}	(6685) [23,22] {-0,49}	(2402) [24,25] {0,54}	(11321) [25,17] {1,46}	(4389) [25,87] {2,16}	(6803) [25,23] {1,52}	(2985) [21,56] {-2,15}
	(26052) [10,64]	(8881) [11,73] {1,09}	(3012) [10,89] {0,25}	(3481) [12,09] {1,45}	(910) [9,19] {-1,45}	(4393) [9,77] {-0,87}	(1652) [9,74] {-0,90}	(2522) [9,35] {-1,29}	(1201) [8,68] {-1,96}
вопросам тематического раздела «государство, общество, политика»	(57215) [23,37]	(17397) [22,98] {-0,39}	(6702) [24,24] {0,87}	(7147) [24,82] {1,45}	(2736) [27,62] {4,25}	(10076) [22,40] {-0,97}	(3427) [20,20] {-3,17}	(6061) [22,48] {-0,89}	(3669) [26,50] {3,13}
	(51067) [20,86]	(15570) [20,57] {-0,29}	(6058) [21,90] {1,04}	(5902) [20,49] {-0,37}	(1976) [19,94] {-0,92}	(9785) [21,75] {0,89}	(3410) [20,10] {-0,76}	(5469) [20,28] {-0,58}	(2897) [20,93] {0,07}

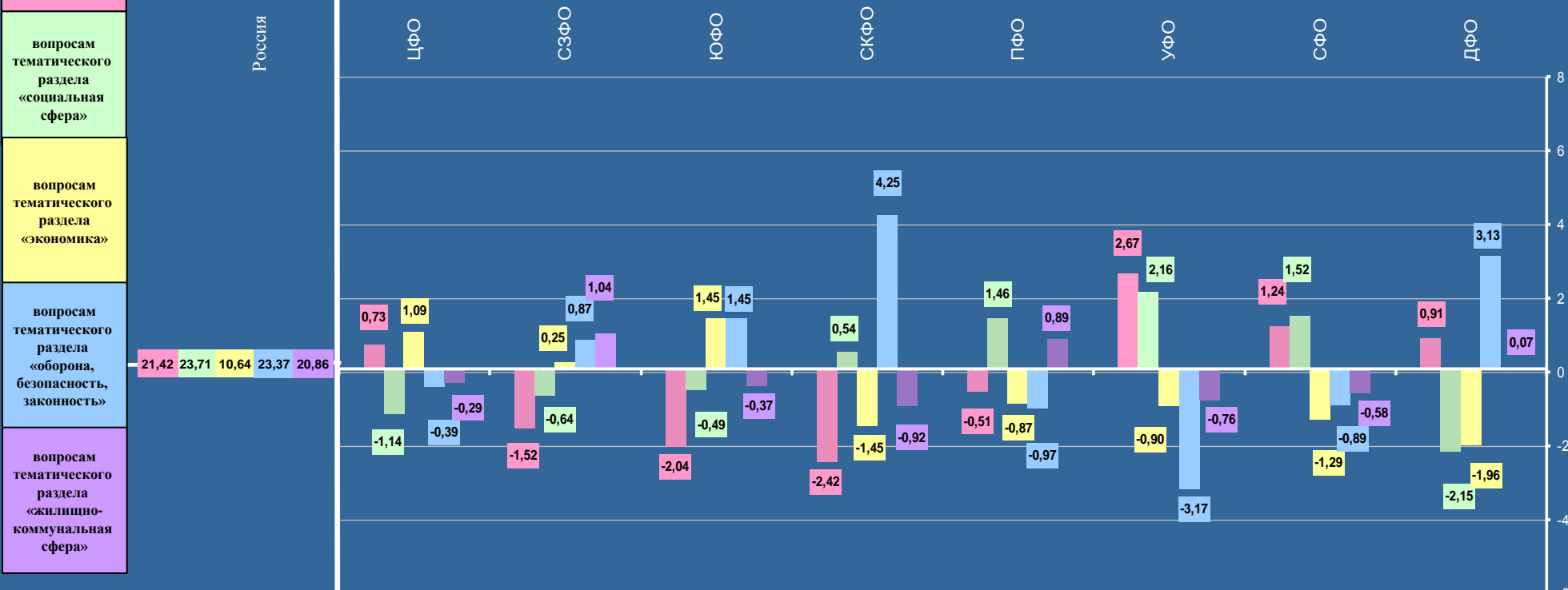

# ЦЕНТРАЛЬНЫЙ ФЕДЕРАЛЬНЫЙ ОКРУГ

Превышение долей количества вопросов тематических разделов, содержащихся в обращениях из субъектов Российской Федерации, находящихся в пределах Центрального федерального округа, соответствующих долей количества вопросов тематических разделов, содержащихся в обращениях по Российской Федерации (по обращениям, поступившим в письменной форме, в форме электронного документа и в устной форме)

Условные обозначения:	( количество вопросов )		[ доля вопросов тематического раздела по субъекту Российской Федерации ]										{ превышение долей вопросов тематического раздела по России }							
	(244811)	(75696)	(2400)	(1393)	(1623)	(3714)	(802)	(1482)	(1071)	(1496)	(1668)	(12500)	(997)	(1647)	(1425)	(1497)	(2187)	(1893)	(1657)	(36244)
Цветом выделены строки по:	(52428) [21,42]	(16763) [22,15] {0,73}	(490) [20,42] {-1,00}	(248) [17,80] {-3,62}	(319) [19,65] {-1,77}	(757) [20,38] {-1,04}	(199) [24,81] {3,39}	(373) [25,17] {3,75}	(159) [14,85] {-6,57}	(327) [21,86] {0,44}	(344) [20,62] {-0,80}	(2583) [20,66] {-0,76}	(193) [19,36] {-2,06}	(313) [19,00] {-2,42}	(248) [17,40] {-4,02}	(247) [16,50] {-4,92}	(437) [19,98] {-1,44}	(352) [18,59] {-2,83}	(333) [20,10] {-1,32}	(8841) [24,39] {2,97}
общему количеству вопросов в обращениях	(58049) [23,71]	(17085) [22,57] {-1,14}	(621) [25,88] {2,17}	(359) [25,77] {2,06}	(398) [24,52] {0,81}	(981) [26,41] {2,70}	(177) [22,07] {-1,64}	(306) [20,65] {-3,06}	(216) [20,17] {-3,54}	(383) [25,60] {1,89}	(401) [24,04] {0,33}	(2710) [21,68] {-2,03}	(259) [25,98] {2,27}	(400) [24,29] {0,58}	(347) [24,35] {0,64}	(396) [26,45] {2,74}	(502) [22,95] {-0,76}	(459) [24,25] {0,54}	(364) [21,97] {-1,74}	(7806) [21,54] {-2,17}
	(26052) [10,64]	(8881) [11,73] {1,09}	(265) [11,04] {0,40}	(130) [9,33] {-1,31}	(192) [11,83] {1,19}	(408) [10,99] {0,35}	(72) [8,98] {-1,66}	(142) [9,58] {-1,06}	(90) [8,40] {-2,24}	(134) [8,96] {-1,68}	(244) [14,63] {3,99}	(1596) [12,77] {2,13}	(102) [10,23] {-0,41}	(186) [11,29] {0,65}	(154) [10,81] {0,17}	(151) [10,09] {-0,55}	(296) [13,53] {2,89}	(241) [12,73] {2,09}	(195) [11,77] {1,13}	(4283) [11,82] {1,18}
вопросам тематического раздела «государство, общество, политика»	(57215) [23,37]	(17397) [22,98] {-0,39}	(555) [23,13] {-0,24}	(322) [23,12] {-0,25}	(344) [21,20] {-2,17}	(885) [23,83] {0,46}	(185) [23,07] {-0,30}	(387) [26,11] {2,74}	(160) [14,94] {-8,43}	(308) [20,59] {-2,78}	(322) [19,30] {-4,07}	(3003) [24,02] {0,65}	(234) [23,47] {0,10}	(382) [23,19] {-0,18}	(351) [24,63] {1,26}	(392) [26,19] {2,82}	(448) [20,48] {-2,89}	(428) [22,61] {-0,76}	(367) [22,15] {-1,22}	(8324) [22,97] {-0,40}
	(51067) [20,86]	(15570) [20,57] {-0,29}	(469) [19,53] {-1,33}	(334) [23,98] {3,12}	(370) [22,80] {1,94}	(683) [18,39] {-2,47}	(169) [21,07] {0,21}	(274) [18,49] {-2,37}	(446) [41,64] {20,78}	(344) [22,99] {2,13}	(357) [21,41] {0,55}	(2608) [20,87] {0,01}	(209) [20,96] {0,10}	(366) [22,23] {1,37}	(325) [22,81] {1,95}	(311) [20,77] {-0,09}	(504) [23,06] {2,20}	(413) [21,82] {0,96}	(398) [24,01] {3,15}	(6990) [19,28] {-1,58}

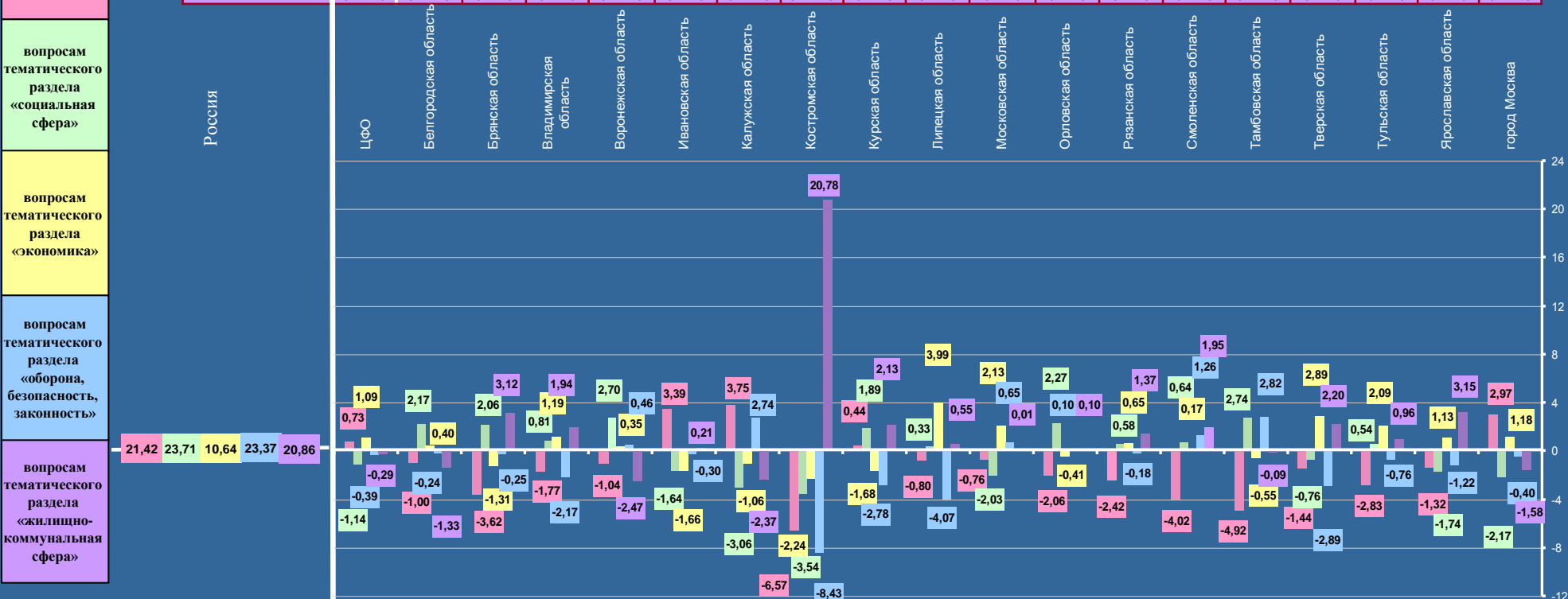

# СЕВЕРО-ЗАПАДНЫЙ ФЕДЕРАЛЬНЫЙ ОКРУГ

Превышение долей количества вопросов тематических разделов, содержащихся в обращениях из субъектов Российской Федерации, находящихся в пределах Северо-Западного федерального округа, соответствующих долей количества вопросов тематических разделов, содержащихся в обращениях по Российской Федерации (по обращениям, поступившим в письменной форме, в форме электронного документа и в устной форме)

Условные обозначения:	( количество вопросов )			[ доля вопросов тематического раздела по субъекту Российской Федерации ]				{ превышение долей вопросов тематического раздела по России }					
	(244811)	(27654)	(1115)	(1311)	(1645)	(1456)	(2957)	(2084)	(1568)	(977)	(1014)	(82)	(13445)
Цветом выделены строки по:	(52428) [21,42]	(5503) [19,90] {-1,52}	(171) [15,34] {-6,08}	(283) [21,59] {0,17}	(345) [20,97] {-0,45}	(266) [18,27] {-3,15}	(454) [15,35] {-6,07}	(371) [17,80] {-3,62}	(225) [14,35] {-7,07}	(170) [17,40] {-4,02}	(157) [15,48] {-5,94}	(7) [8,54] {-12,88}	(3054) [22,71] {1,29}
общему количеству вопросов в обращениях	(58049) [23,71]	(6379) [23,07] {-0,64}	(311) [27,89] {4,18}	(336) [25,63] {1,92}	(388) [23,59] {-0,12}	(338) [23,21] {-0,50}	(619) [20,93] {-2,78}	(434) [20,83] {-2,88}	(381) [24,30] {0,59}	(213) [21,80] {-1,91}	(279) [27,51] {3,80}	(12) [14,63] {-9,08}	(3068) [22,82] {-0,89}
	(26052) [10,64]	(3012) [10,89] {0,25}	(117) [10,49] {-0,15}	(120) [9,15] {-1,49}	(161) [9,79] {-0,85}	(182) [12,50] {1,86}	(336) [11,36] {0,72}	(238) [11,42] {0,78}	(94) [5,99] {-4,65}	(122) [12,49] {1,85}	(126) [12,43] {1,79}	(1) [1,22] {-9,42}	(1515) [11,27] {0,63}
вопросам тематического раздела «государство, общество, политика»	(57215) [23,37]	(6702) [24,24] {0,87}	(206) [18,48] {-4,89}	(317) [24,18] {0,81}	(379) [23,04] {-0,33}	(352) [24,18] {0,81}	(887) [30,00] {6,63}	(516) [24,76] {1,39}	(573) [36,54] {13,17}	(259) [26,51] {3,14}	(253) [24,95] {1,58}	(32) [39,02] {15,65}	(2928) [21,78] {-1,59}
	(51067) [20,86]	(6058) [21,90] {1,04}	(310) [27,80] {6,94}	(255) [19,45] {-1,41}	(372) [22,61] {1,75}	(318) [21,84] {0,98}	(661) [22,36] {1,50}	(525) [25,19] {4,33}	(295) [18,82] {-2,04}	(213) [21,80] {0,94}	(199) [19,63] {-1,23}	(30) [36,59] {15,73}	(2880) [21,42] {0,56}

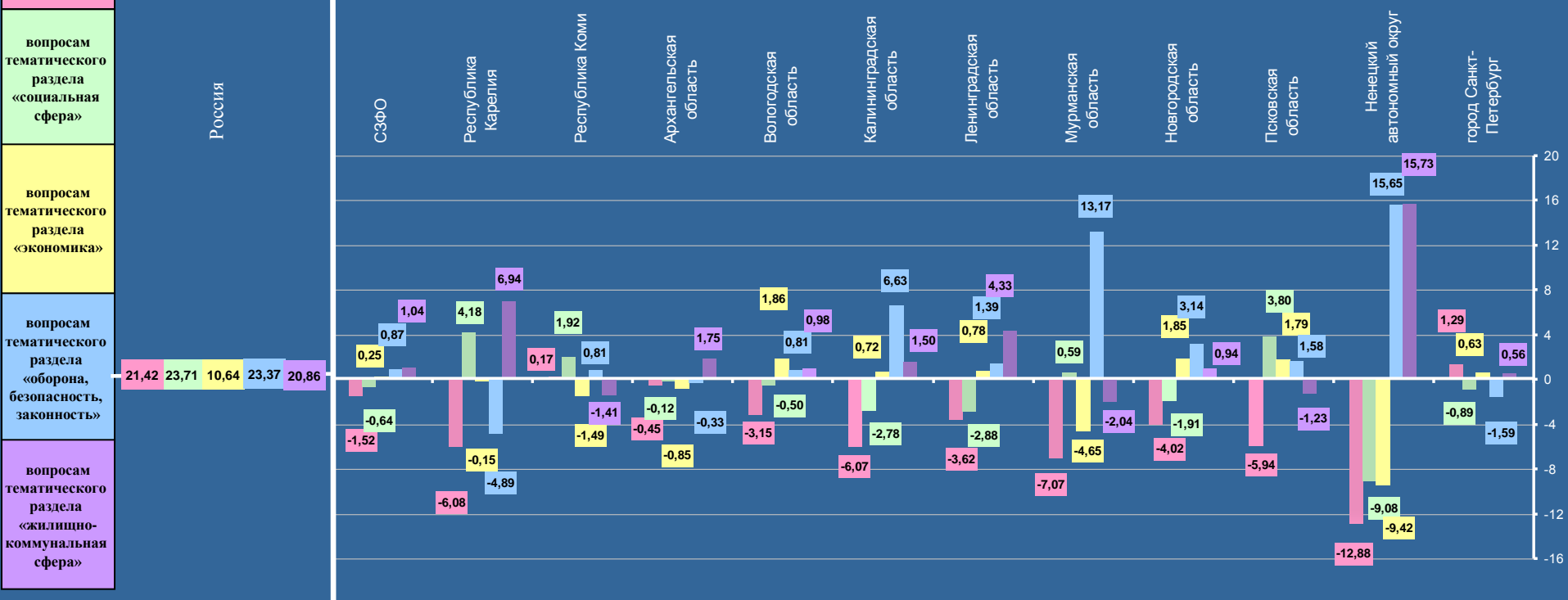

# ЮЖНЫЙ ФЕДЕРАЛЬНЫЙ ОКРУГ

Превышение долей количества вопросов тематических разделов, содержащихся в обращениях из субъектов Российской Федерации, находящихся в пределах Южного федерального округа, соответствующих долей количества вопросов тематических разделов, содержащихся в обращениях по Российской Федерации (по обращениям, поступившим в письменной форме, в форме электронного документа и в устной форме)

Условные обозначения:	( количество вопросов )		[ доля вопросов тематического раздела по субъекту Российской Федерации ]			{ превышение долей вопросов тематического раздела по России }		
	Цветом выделены строки по:	(244811)	(28796)	(526)	(253)	(13359)	(1456)	(4995)
общему количеству вопросов в обращениях	(52428) [21,42]	(5581) [19,38] {-2,04}	(101) [19,20] {-2,22}	(40) [15,81] {-5,61}	(2650) [19,84] {-1,58}	(227) [15,59] {-5,83}	(981) [19,64] {-1,78}	(1582) [19,28] {-2,14}
вопросам тематического раздела «государство, общество, политика»	(58049) [23,71]	(6685) [23,22] {-0,49}	(136) [25,86] {2,15}	(59) [23,32] {-0,39}	(2998) [22,44] {-1,27}	(327) [22,46] {-1,25}	(1283) [25,69] {1,98}	(1882) [22,93] {-0,78}
вопросам тематического раздела «социальная сфера»	(26052) [10,64]	(3481) [12,09] {1,45}	(65) [12,36] {1,72}	(18) [7,11] {-3,53}	(1802) [13,49] {2,85}	(141) [9,68] {-0,96}	(591) [11,83] {1,19}	(864) [10,53] {-0,11}
вопросам тематического раздела «экономика»	(57215) [23,37]	(7147) [24,82] {1,45}	(108) [20,53] {-2,84}	(70) [27,67] {4,30}	(3512) [26,29] {2,92}	(332) [22,80] {-0,57}	(1068) [21,38] {-1,99}	(2057) [25,06] {1,69}
вопросам тематического раздела «жилищно-коммунальная сфера»	(51067) [20,86]	(5902) [20,49] {-0,37}	(116) [22,05] {1,19}	(66) [26,09] {5,23}	(2397) [17,94] {-2,92}	(429) [29,47] {8,61}	(1072) [21,46] {0,60}	(1822) [22,20] {1,34}

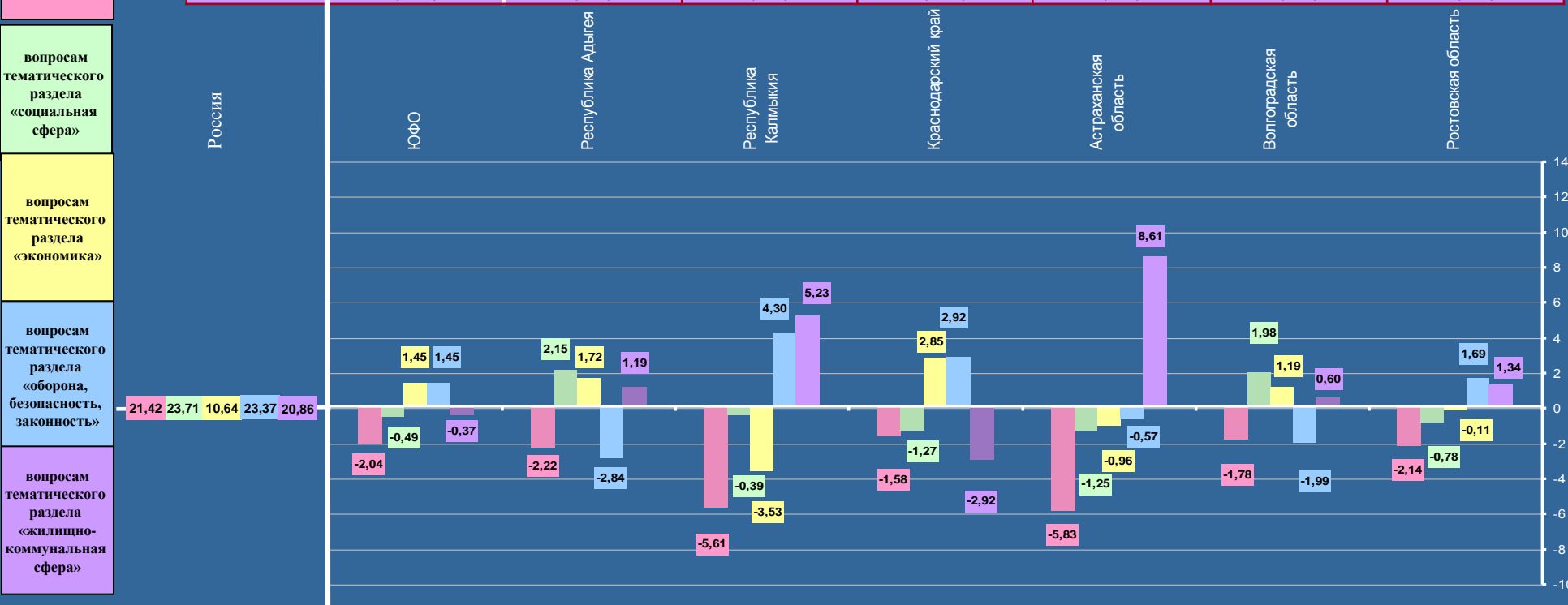

# СЕВЕРО-КАВКАЗСКИЙ ФЕДЕРАЛЬНЫЙ ОКРУГ

Превышение долей количества вопросов тематических разделов, содержащихся в обращениях из субъектов Российской Федерации, находящихся в пределах Северо-Кавказского федерального округа, соответствующих долей количества вопросов тематических разделов, содержащихся в обращениях по Российской Федерации (по обращениям, поступившим в письменной форме, в форме электронного документа и в устной форме)

Условные обозначения:	( количество вопросов )		[ доля вопросов тематического раздела по субъекту Российской Федерации ]				{ превышение долей вопросов тематического раздела по России }		
	(244811)	(9906)	(1926)	(374)	(676)	(383)	(1304)	(290)	(4953)
Цветом выделены строки по:	(52428) [21,42]	(1882) [19,00] {-2,42}	(314) [16,30] {-5,12}	(58) [15,51] {-5,91}	(135) [19,97] {-1,45}	(75) [19,58] {-1,84}	(234) [17,94] {-3,48}	(72) [24,83] {3,41}	(994) [20,07] {-1,35}
общему количеству вопросов в обращениях	(58049) [23,71]	(2402) [24,25] {0,54}	(583) [30,27] {6,56}	(100) [26,74] {3,03}	(192) [28,40] {4,69}	(98) [25,59] {1,88}	(308) [23,62] {-0,09}	(68) [23,45] {-0,26}	(1053) [21,26] {-2,45}
	(26052) [10,64]	(910) [9,19] {-1,45}	(145) [7,53] {-3,11}	(25) [6,68] {-3,96}	(54) [7,99] {-2,65}	(42) [10,97] {0,33}	(104) [7,98] {-2,66}	(12) [4,14] {-6,50}	(528) [10,66] {0,02}
вопросам тематического раздела «государство, общество, политика»	(57215) [23,37]	(2736) [27,62] {4,25}	(547) [28,40] {5,03}	(66) [17,65] {-5,72}	(137) [20,27] {-3,10}	(80) [20,89] {-2,48}	(342) [26,23] {2,86}	(100) [34,48] {11,11}	(1464) [29,56] {6,19}
	(51067) [20,86]	(1976) [19,94] {-0,92}	(337) [17,50] {-3,36}	(125) [33,42] {12,56}	(158) [23,37] {2,51}	(88) [22,97] {2,11}	(316) [24,23] {3,37}	(38) [13,10] {-7,76}	(914) [18,45] {-2,41}



# ПРИВОЛЖСКИЙ ФЕДЕРАЛЬНЫЙ ОКРУГ

Превышение долей количества вопросов тематических разделов, содержащихся в обращениях из субъектов Российской Федерации, находящихся в пределах Приволжского федерального округа, соответствующих долей количества вопросов тематических разделов, содержащихся в обращениях по Российской Федерации (по обращениям, поступившим в письменной форме, в форме электронного документа и в устной форме)

Условные обозначения:	( количество вопросов )		[ доля вопросов тематического раздела по субъекту Российской Федерации ]								{ превышение долей вопросов тематического раздела по России }					
	(244811)	(44983)	(5569)	(681)	(1510)	(5239)	(2139)	(1491)	(3488)	(1366)	(4882)	(3374)	(1502)	(6119)	(5046)	(2577)
Цветом выделены строки по:	(52428) [21,42]	(9408) [20,91] {-0,51}	(1178) [21,15] {-0,27}	(168) [24,67] {3,25}	(225) [14,90] {-6,52}	(958) [18,29] {-3,13}	(489) [22,86] {1,44}	(407) [27,30] {5,88}	(759) [21,76] {0,34}	(262) [19,18] {-2,24}	(873) [17,88] {-3,54}	(644) [19,09] {-2,33}	(279) [18,58] {-2,84}	(1663) [27,18] {5,76}	(919) [18,21] {-3,21}	(584) [22,66] {1,24}
общему количеству вопросов в обращениях	(58049) [23,71]	(11321) [25,17] {1,46}	(1358) [24,38] {0,67}	(176) [25,84] {2,13}	(377) [24,97] {1,26}	(1251) [23,88] {0,17}	(547) [25,57] {1,86}	(294) [19,72] {-3,99}	(938) [26,89] {3,18}	(359) [26,28] {2,57}	(1348) [27,61] {3,90}	(882) [26,14] {2,43}	(363) [24,17] {0,46}	(1432) [23,40] {-0,31}	(1340) [26,56] {2,85}	(656) [25,46] {1,75}
	(26052) [10,64]	(4393) [9,77] {-0,87}	(606) [10,88] {0,24}	(53) [7,78] {-2,86}	(99) [6,56] {-4,08}	(397) [7,58] {-3,06}	(279) [13,04] {2,40}	(151) [10,13] {-0,51}	(346) [9,92] {-0,72}	(118) [8,64] {-2,00}	(540) [11,06] {0,42}	(300) [8,89] {-1,75}	(168) [11,19] {0,55}	(575) [9,40] {-1,24}	(524) [10,38] {-0,26}	(237) [9,20] {-1,44}
вопросам тематического раздела «государство, общество, политика»	(57215) [23,37]	(10076) [22,40] {-0,97}	(1417) [25,44] {2,07}	(149) [21,88] {-1,49}	(335) [22,19] {-1,18}	(1358) [25,92] {2,55}	(441) [20,62] {-2,75}	(316) [21,19] {-2,18}	(650) [18,64] {-4,73}	(315) [23,06] {-0,31}	(1053) [21,57] {-1,80}	(772) [22,88] {-0,49}	(393) [26,16] {2,79}	(1205) [19,69] {-3,68}	(1066) [21,13] {-2,24}	(606) [23,52] {0,15}
	(51067) [20,86]	(9785) [21,75] {0,89}	(1010) [18,15] {-2,71}	(135) [19,83] {-1,03}	(474) [31,38] {10,52}	(1275) [24,33] {3,47}	(383) [17,91] {-2,95}	(323) [21,66] {0,80}	(795) [22,79] {1,93}	(312) [22,84] {-2,24}	(1068) [21,88] {-3,54}	(776) [23,00] {-2,33}	(299) [19,90] {-2,84}	(1244) [20,33] {-0,96}	(1197) [23,72] {-0,53}	(494) [19,16] {-1,70}

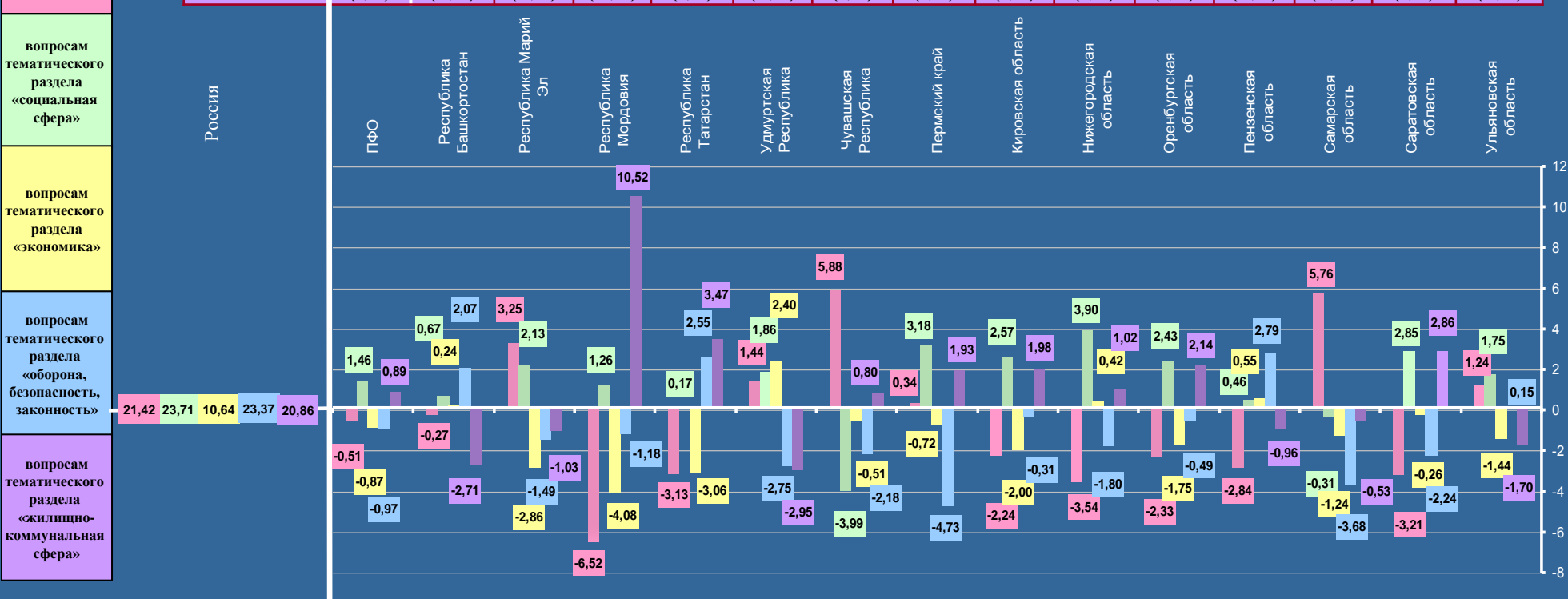

# УРАЛЬСКИЙ ФЕДЕРАЛЬНЫЙ ОКРУГ

Превышение долей количества вопросов тематических разделов, содержащихся в обращениях из субъектов Российской Федерации, находящихся в пределах Уральского федерального округа, соответствующих долей количества вопросов тематических разделов, содержащихся в обращениях по Российской Федерации (по обращениям, поступившим в письменной форме, в форме электронного документа и в устной форме)

Условные обозначения:	( количество вопросов )		[ доля вопросов тематического раздела по субъекту Российской Федерации ]			{ превышение долей вопросов тематического раздела по России }		
	(244811)	(16965)	(1153)	(6115)	(2224)	(4658)	(2100)	(715)
Цветом выделены строки по:	(52428)	(4087)	(220)	(1812)	(373)	(1097)	(438)	(147)
	[21,42]	[24,09]	[19,08]	[29,63]	[16,77]	[23,55]	[20,86]	[20,56]
общему количеству вопросов в обращениях	(58049)	(4389)	(316)	(1387)	(795)	(1174)	(543)	(174)
	[23,71]	[25,87]	[27,41]	[22,68]	[35,75]	[25,20]	[25,86]	[24,34]
вопросам тематического раздела «государство, общество, политика»	(26052)	(1652)	(111)	(643)	(200)	(461)	(190)	(47)
	[10,64]	[9,74]	[9,63]	[10,52]	[8,99]	[9,90]	[9,05]	[6,57]
вопросам тематического раздела «социальная сфера»	(57215)	(3427)	(179)	(1192)	(403)	(1046)	(447)	(160)
	[23,37]	[20,20]	[15,52]	[19,49]	[18,12]	[22,46]	[21,29]	[22,38]
вопросам тематического раздела «экономика»	(51067)	(3410)	(327)	(1081)	(453)	(880)	(482)	(187)
	[20,86]	[20,10]	[28,36]	[17,68]	[20,37]	[18,89]	[22,94]	[26,15]
вопросам тематического раздела «оборона, безопасность, законность»		(-0,76)	(7,50)	(-3,18)	(-0,49)	(-1,97)	(2,08)	(5,29)
		{-0,76}	{7,50}	{-3,18}	{-0,49}	{-1,97}	{2,08}	{5,29}



# СИБИРСКИЙ ФЕДЕРАЛЬНЫЙ ОКРУГ

Превышение долей количества вопросов тематических разделов, содержащихся в обращениях из субъектов Российской Федерации, находящихся в пределах Сибирского федерального округа, соответствующих долей количества вопросов тематических разделов, содержащихся в обращениях по Российской Федерации (по обращениям, поступившим в письменной форме, в форме электронного документа и в устной форме)

Условные обозначения:	( количество вопросов )			[ доля вопросов тематического раздела по субъекту Российской Федерации ]						{ превышение долей вопросов тематического раздела по России }				
	(244811)	(26967)	(291)	(1002)	(146)	(432)	(3236)	(1319)	(3492)	(4487)	(2903)	(5491)	(2705)	(1463)
Цветом выделены строки по:	(52428) [21,42]	(6112) [22,66] {1,24}	(34) [11,68] {-9,74}	(295) [29,44] {8,02}	(43) [29,45] {8,03}	(107) [24,77] {3,35}	(675) [20,86] {-0,56}	(225) [17,06] {-4,36}	(791) [22,65] {1,23}	(1150) [25,63] {4,21}	(774) [26,66] {5,24}	(1176) [21,42] {0,00}	(541) [20,00] {-1,42}	(301) [20,57] {-0,85}
общему количеству вопросов в обращениях	(58049) [23,71]	(6803) [25,23] {1,52}	(90) [30,93] {7,22}	(224) [22,36] {-1,35}	(27) [18,49] {-5,22}	(111) [25,69] {1,98}	(974) [30,10] {6,39}	(335) [25,40] {1,69}	(889) [25,46] {1,75}	(1082) [24,11] {0,40}	(614) [21,15] {-2,56}	(1395) [25,41] {1,70}	(722) [26,69] {2,98}	(340) [23,24] {-0,47}
	(26052) [10,64]	(2522) [9,35] {-1,29}	(45) [15,46] {4,82}	(70) [6,99] {-3,65}	(17) [11,64] {1,00}	(31) [7,18] {-3,46}	(254) [7,85] {-2,79}	(106) [8,04] {-2,60}	(358) [10,25] {-0,39}	(403) [8,98] {-1,66}	(223) [7,68] {-2,96}	(613) [11,16] {0,52}	(247) [9,13] {-1,51}	(155) [10,59] {-0,05}
вопросам тематического раздела «государство, общество, политика»	(57215) [23,37]	(6061) [22,48] {-0,89}	(72) [24,74] {1,37}	(218) [21,76] {-1,61}	(30) [20,55] {-2,82}	(126) [29,17] {5,80}	(718) [22,19] {-1,18}	(341) [25,85] {2,48}	(826) [23,65] {0,28}	(1073) [23,91] {0,54}	(707) [24,35] {0,98}	(1129) [20,56] {-2,81}	(577) [21,33] {-2,04}	(244) [16,68] {-6,69}
	(51067) [20,86]	(5469) [20,28] {-0,58}	(50) [17,19] {-3,67}	(195) [19,45] {-1,41}	(29) [19,87] {-0,99}	(57) [13,19] {-7,67}	(615) [19,00] {-1,86}	(312) [23,65] {2,79}	(628) [17,99] {-2,87}	(779) [17,37] {-3,49}	(585) [20,16] {-0,70}	(1178) [21,45] {0,59}	(618) [22,85] {1,99}	(423) [28,92] {8,06}

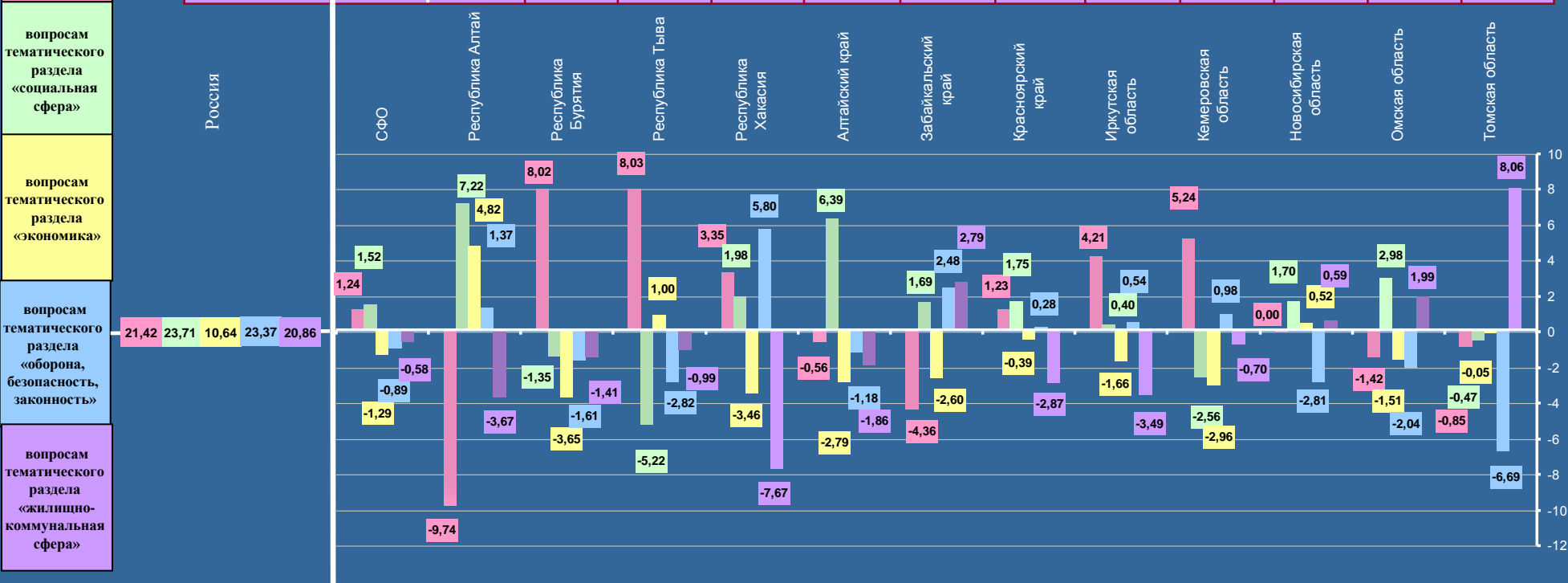



# ДАЛЬНЕВОСТОЧНЫЙ ФЕДЕРАЛЬНЫЙ ОКРУГ

Превышение долей количества вопросов тематических разделов, содержащихся в обращениях из субъектов Российской Федерации, находящихся в пределах Дальневосточного федерального округа, соответствующих долей количества вопросов тематических разделов, содержащихся в обращениях по Российской Федерации (по обращениям, поступившим в письменной форме, в форме электронного документа и в устной форме)

Условные обозначения:	( количество вопросов )		[ доля вопросов тематического раздела по субъекту Российской Федерации ]					{ превышение долей вопросов тематического раздела по России }			
	(244811)	(13844)	(751)	(906)	(4055)	(4581)	(595)	(301)	(1175)	(1391)	(89)
Цветом выделены строки по:	(52428)	(3092)	(168)	(170)	(880)	(1161)	(111)	(81)	(283)	(221)	(17)
	[21,42]	[22,33]	[22,37]	[18,76]	[21,70]	[25,34]	[18,66]	[26,91]	[24,09]	[15,89]	[19,10]
общему количеству вопросов в обращениях	(58049)	(2985)	(172)	(225)	(823)	(979)	(123)	(51)	(204)	(390)	(18)
	[23,71]	[21,56]	[22,90]	[24,83]	[20,30]	[21,37]	[20,67]	[16,94]	[17,36]	[28,04]	[20,22]
вопросам тематического раздела «государство, общество, политика»	(26052)	(1201)	(64)	(87)	(367)	(363)	(42)	(13)	(89)	(170)	(6)
	[10,64]	[8,68]	[8,52]	[9,60]	[9,05]	[7,92]	[7,06]	[4,32]	[7,57]	[12,22]	[6,74]
вопросам тематического раздела «социальная сфера»	(57215)	(3669)	(166)	(230)	(1194)	(1153)	(167)	(95)	(277)	(351)	(36)
	[23,37]	[26,50]	[22,10]	[25,39]	[29,45]	[25,17]	[28,07]	[31,56]	[23,57]	[25,23]	[40,45]
вопросам тематического раздела «экономика»	(51067)	(2897)	(181)	(194)	(791)	(925)	(152)	(61)	(322)	(259)	(12)
	[20,86]	[20,93]	[24,11]	[21,42]	[19,50]	[20,20]	[25,54]	[20,27]	[27,41]	[18,62]	[13,49]
вопросам тематического раздела «жилищно-коммунальная сфера»											

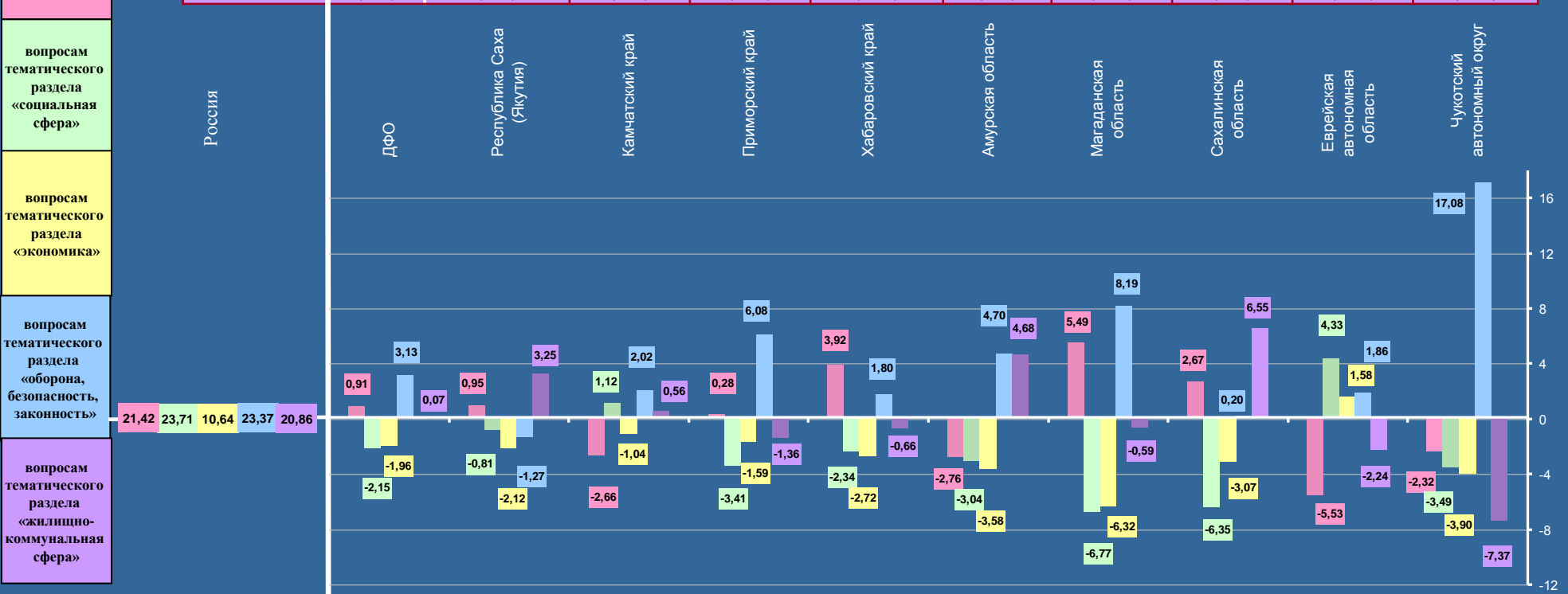

# Распределение вопросов, содержащихся в обращениях, поступивших в письменной форме, в форме электронного документа и в устной форме, рассмотренных в I квартале 2012 года, IV квартале 2011 года и I квартале 2011 года, по тематическим разделам

## Обращения, поступившие в письменной форме и в форме электронного документа

## Обращения, поступившие в устной форме

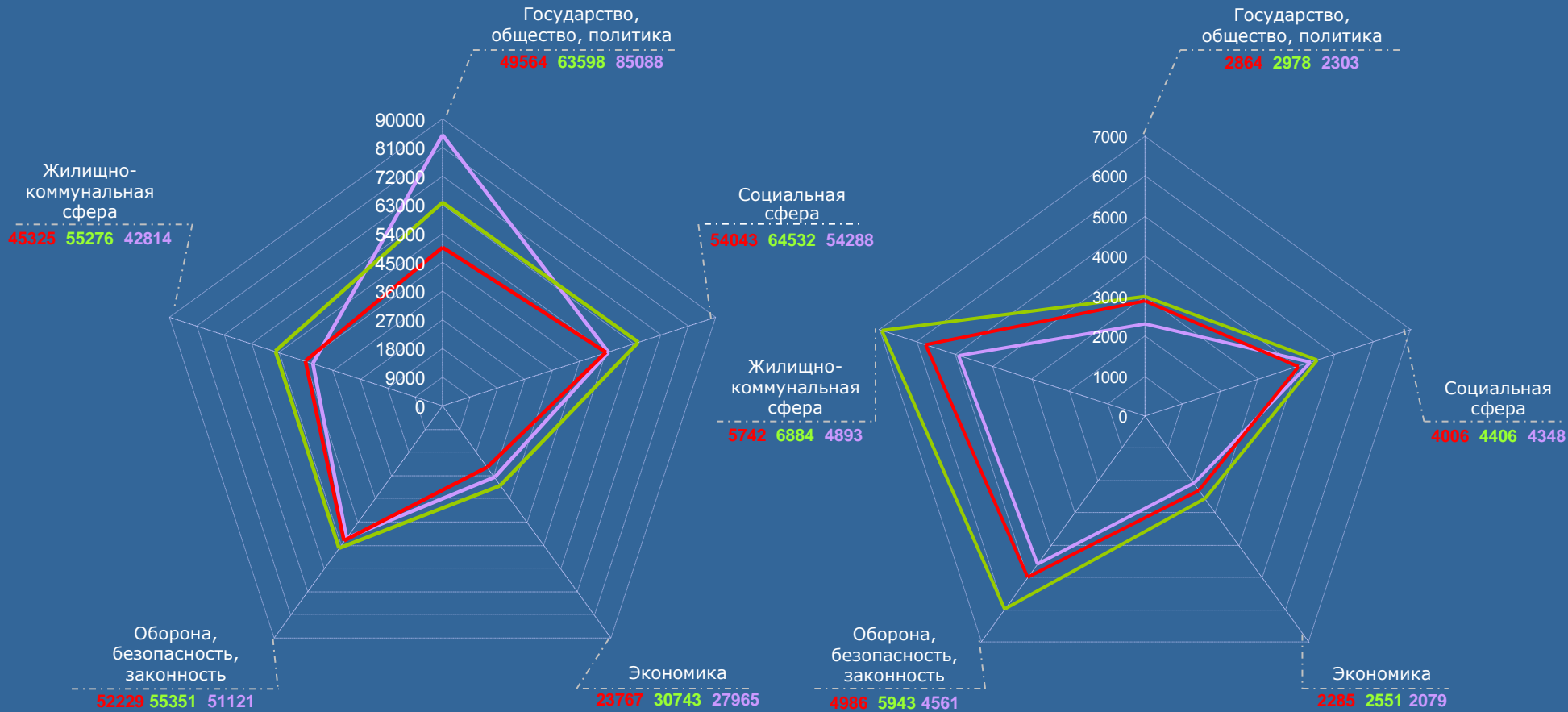

Изменения долей тематических разделов в общем количестве вопросов, содержащихся в обращениях в I квартале 2012 года, в процентах к уровню IV квартала 2011 года по федеральным округам (по обращениям, поступившим в письменной форме, в форме электронного документа и в устной форме)

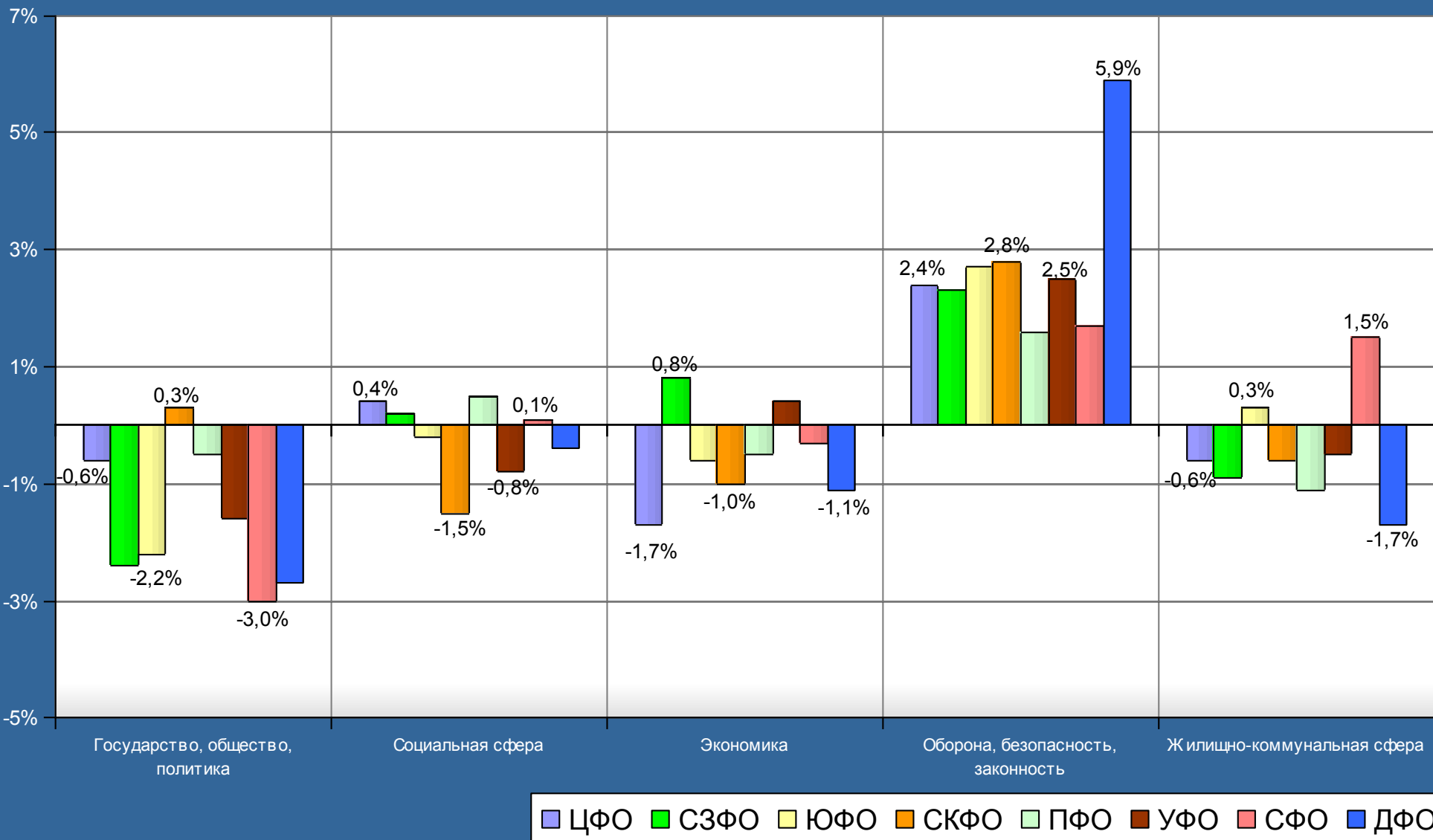

Изменения долей тематических разделов в общем количестве вопросов, содержащихся в обращениях в I квартале 2012 года, в процентах к уровню I квартала 2011 года по федеральным округам (по обращениям, поступившим в письменной форме, в форме электронного документа и в устной форме)

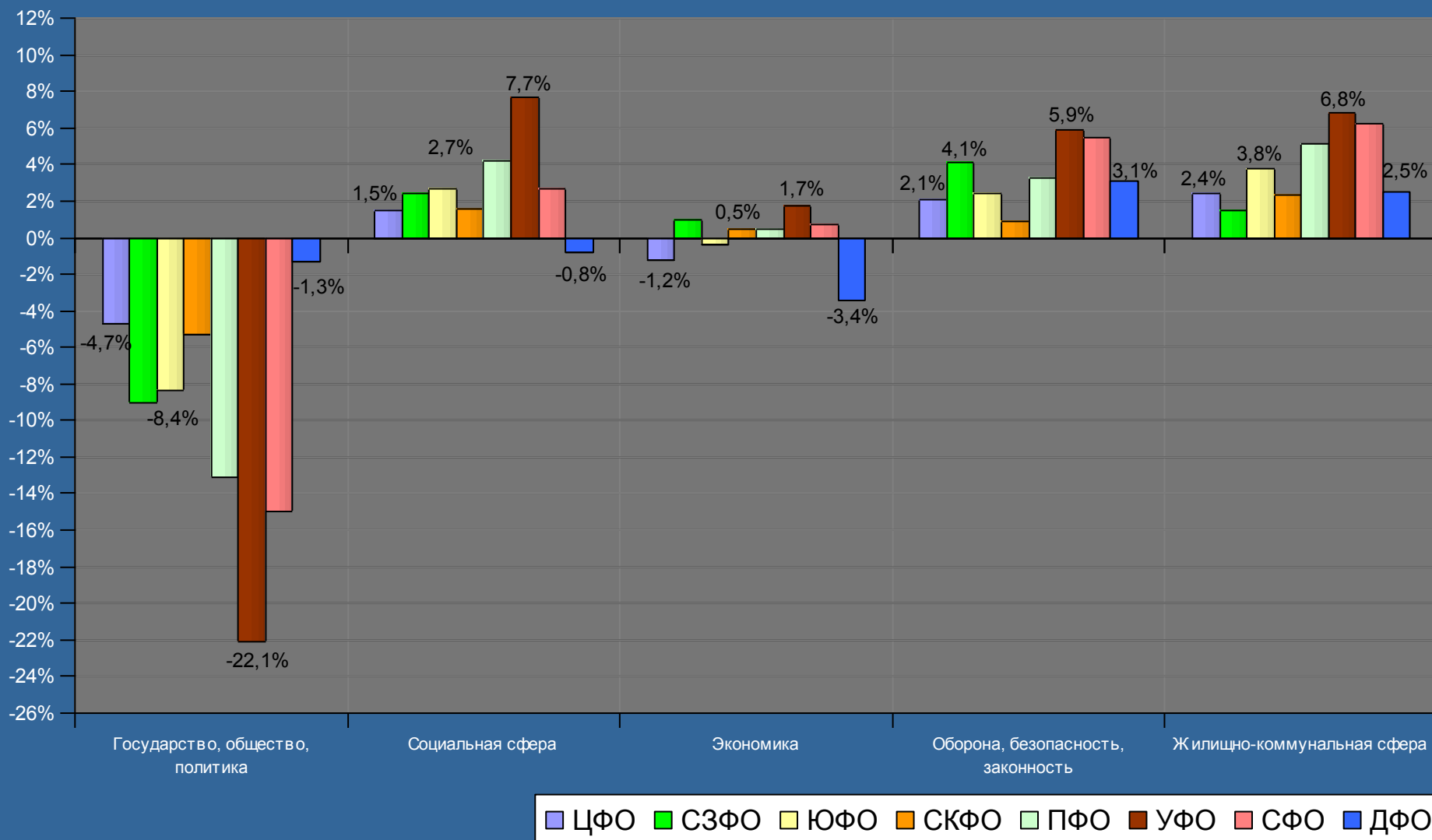

Количество рассмотренных в I квартале 2012 года обращений из иностранных государств, поступивших в письменной форме, в форме электронного документа и в устной форме

Количество обращений, поступивших в письменной форме и в форме электронного документа из стран дальнего зарубежья	20620 (85,1%)
Количество обращений, поступивших в письменной форме и в форме электронного документа из стран СНГ	3585 (14,8%)
Количество обращений иностранных граждан в устной форме, принятых на личном приёме	30 (0,1%)
Общее количество обращений, поступивших из иностранных государств	24235 (100,0%)

Доля обращений, поступивших в письменной форме и в форме электронного документа из Российской Федерации и иностранных государств, рассмотренных в I квартале 2012 года, IV квартале 2011 года и I квартале 2011 года, с распределением по источникам поступления обращений

Структура обращений из Российской Федерации и иностранных государств

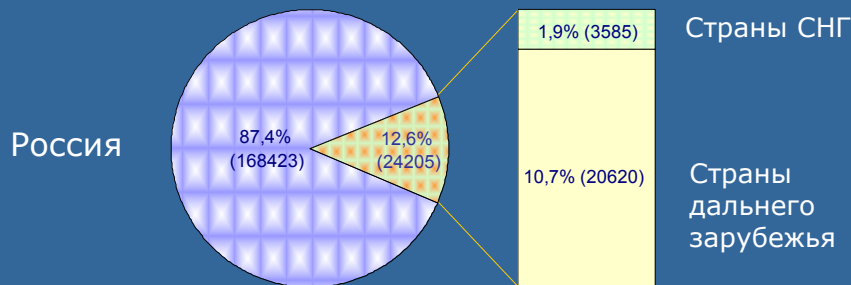

Структура обращений, поступивших из иностранных государств, по форме поступления

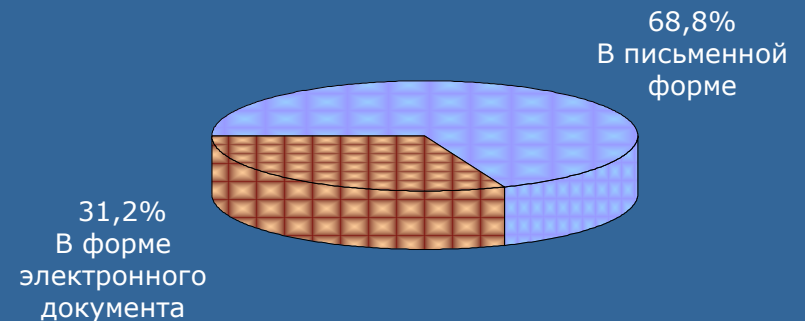

Соотношение обращений, поступивших из стран СНГ и дальнего зарубежья

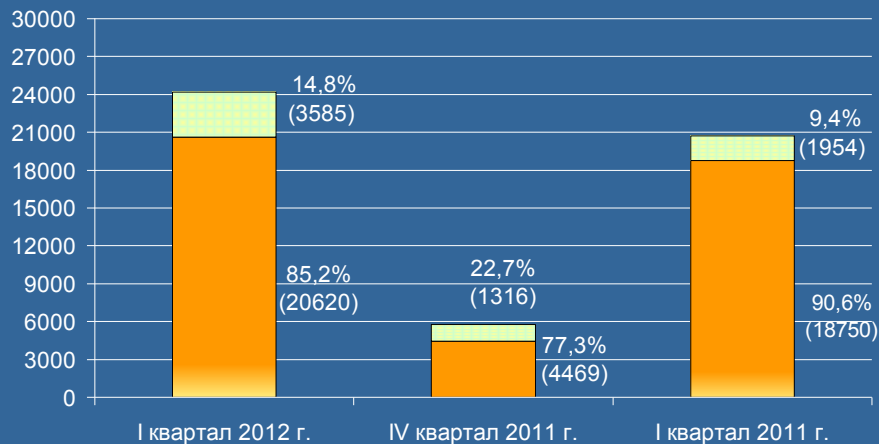

Соотношение обращений, поступивших из стран СНГ и дальнего зарубежья, по форме поступления

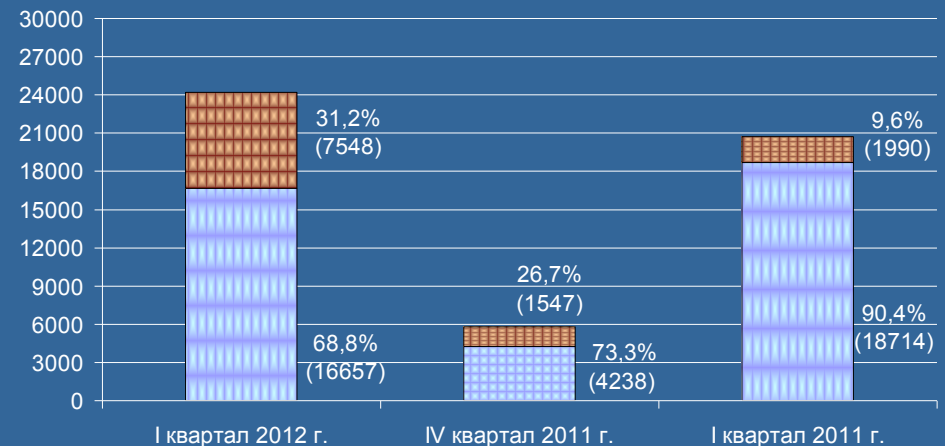

# РОССИЙСКАЯ ФЕДЕРАЦИЯ

Активность населения Российской Федерации и федеральных округов по общему количеству обращений, поступивших в письменной форме, в форме электронного документа и в устной форме в I квартале 2012 года, с распределением по активностям населения по обращениям, относящимся к компетенции соответствующих органов

Условные обозначения:	[ активность населения ]		( количество обращений )		{ процент превышения среднего по России показателя по соответствующей активности населения }				
	[13,2] (186780)	[15,1] (58195) {+14,4%}	[15,7] (21129) {+18,9%}	[15,4] (21731) {+16,7%}	[9,4] (7780) {-28,8%}	[11,8] (34640) {-10,6%}	[10,6] (12880) {-19,7%}	[10,7] (20315) {-18,9%}	[15,4] (10110) {+16,7%}
Цветом выделены строки активности по:	[4,1] (58097)	[4,9] (18842) {+19,5%}	[4,6] (6229) {+12,2%}	[5,3] (7517) {+29,3%}	[3,4] (2768) {-17,1%}	[3,4] (9980) {-17,1%}	[3,1] (3753) {-24,4%}	[3,5] (6621) {-14,6%}	[3,6] (2387) {-12,2%}
общему количеству обращений	[2,6] (36233)	[3,0] (11477) {+15,4%}	[3,5] (4676) {+34,6%}	[2,9] (4093) {+11,5%}	[1,6] (1294) {-38,5%}	[2,1] (6161) {-19,2%}	[2,0] (2437) {-23,1%}	[2,0] (3906) {-23,1%}	[3,3] (2189) {+26,9%}
обращениям, относящимся к компетенции органов государственной власти субъектов Российской Федерации	[6,5] (92450)	[7,2] (27876) {+10,8%}	[7,6] (10224) {+16,9%}	[7,2] (10121) {+10,8%}	[4,4] (3718) {-32,3%}	[6,3] (18499) {-3,1%}	[5,5] (6690) {-15,4%}	[5,2] (9788) {-20,0%}	[8,5] (5534) {+30,8%}

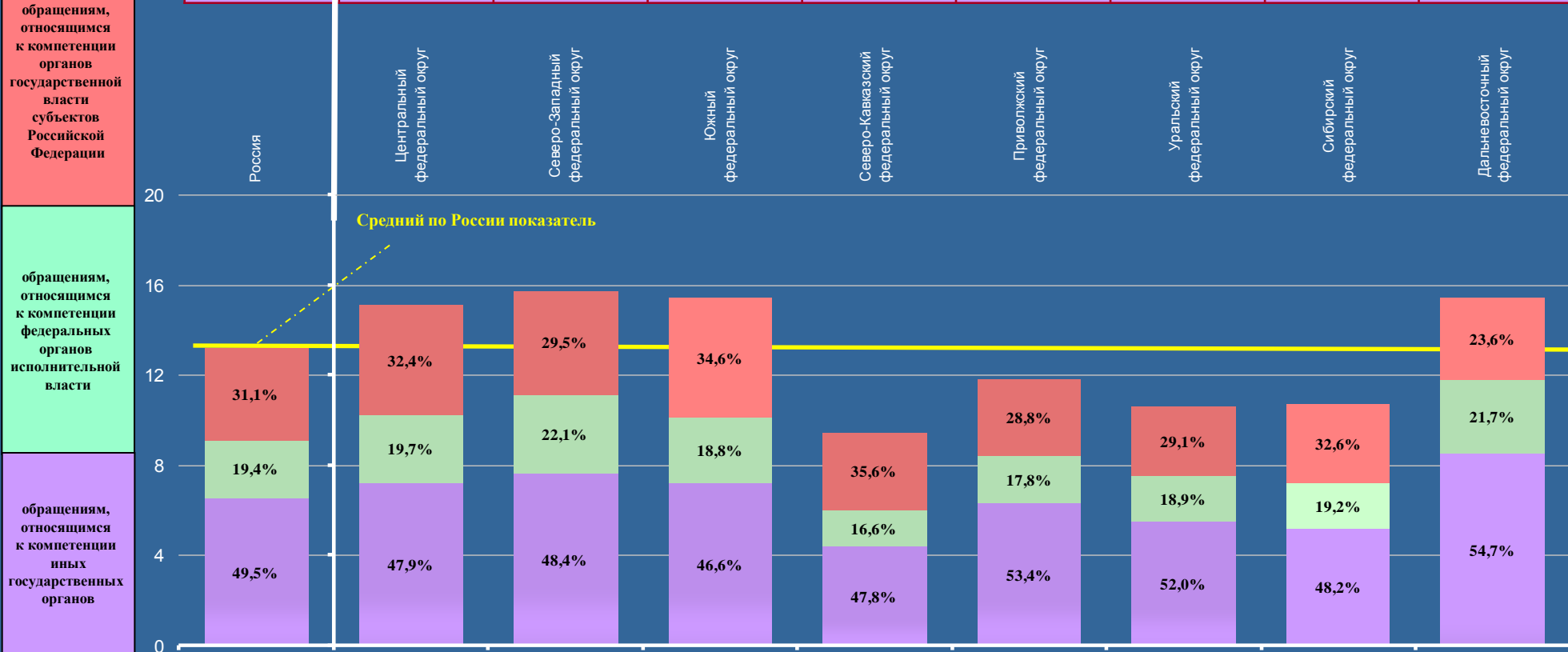

# РОССИЙСКАЯ ФЕДЕРАЦИЯ

Активность населения Российской Федерации и федеральных округов по общему количеству вопросов, содержащихся в обращениях, поступивших в письменной форме, в форме электронного документа и в устной форме в I квартале 2012 года, с распределением по активностям населения по вопросам, относящимся к соответствующим тематическим разделам

Условные обозначения:	[активность населения]		(количество вопросов)		{процент превышения среднего по России показателя по соответствующей активности населения}					
	[17,2] (244811)	[19,6] (75696) {+14,0%}	[20,5] (27654) {+19,2%}	[20,5] (28796) {+19,2%}	[12,0] (9906) {-30,2%}	[15,2] (44983) {-11,6%}	[14,0] (26965) {-18,6%}	[14,2] (26967) {-17,4%}	[21,1] (13844) {+22,7%}	
Цветом выделены строки активности по:	[3,7] (52428)	[4,4] (16763) {+18,9%}	[4,1] (5503) {+10,8%}	[4,0] (5581) {+8,1%}	[3,2] (1882) {-37,8%}	[3,2] (9408) {-13,5%}	[3,2] (4087) {-8,1%}	[3,2] (6112) {-13,5%}	[4,7] (3092) {+27,0%}	
общему количеству вопросов в обращениях	[4,1] (58049)	[4,4] (17085) {+7,3%}	[4,7] (6379) {+14,6%}	[4,7] (6685) {+14,6%}	[2,9] (2402) {-29,3%}	[3,8] (11321) {-7,3%}	[3,6] (4389) {-12,2%}	[3,6] (6803) {-12,2%}	[4,6] (2985) {+12,2%}	
	[1,8] (26052)	[2,3] (8881) {+27,8%}	[2,2] (3012) {+22,2%}	[2,5] (3481) {+38,9%}	[1,1] (910) {-38,9%}	[1,5] (4393) {-16,7%}	[1,4] (1652) {-22,2%}	[1,3] (2522) {-27,8%}	[1,8] (1201) {0,0%}	
вопросам тематического раздела «государство, общество, политика»	[4,0] (57215)	[4,5] (17397) {+12,5%}	[5,0] (6702) {+25,0%}	[5,1] (7147) {+27,5%}	[3,3] (2736) {-17,5%}	[3,4] (10076) {-15,0%}	[2,8] (3427) {-30,0%}	[3,2] (6061) {-20,0%}	[5,6] (3669) {+40,0%}	
	[3,6] (51067)	[4,0] (15570) {+11,1%}	[4,5] (6058) {+25,0%}	[4,2] (5902) {+16,7%}	[2,4] (1976) {-33,3%}	[3,3] (9785) {-8,3%}	[2,8] (3410) {-22,2%}	[2,9] (5469) {-19,4%}	[4,4] (2897) {+22,2%}	

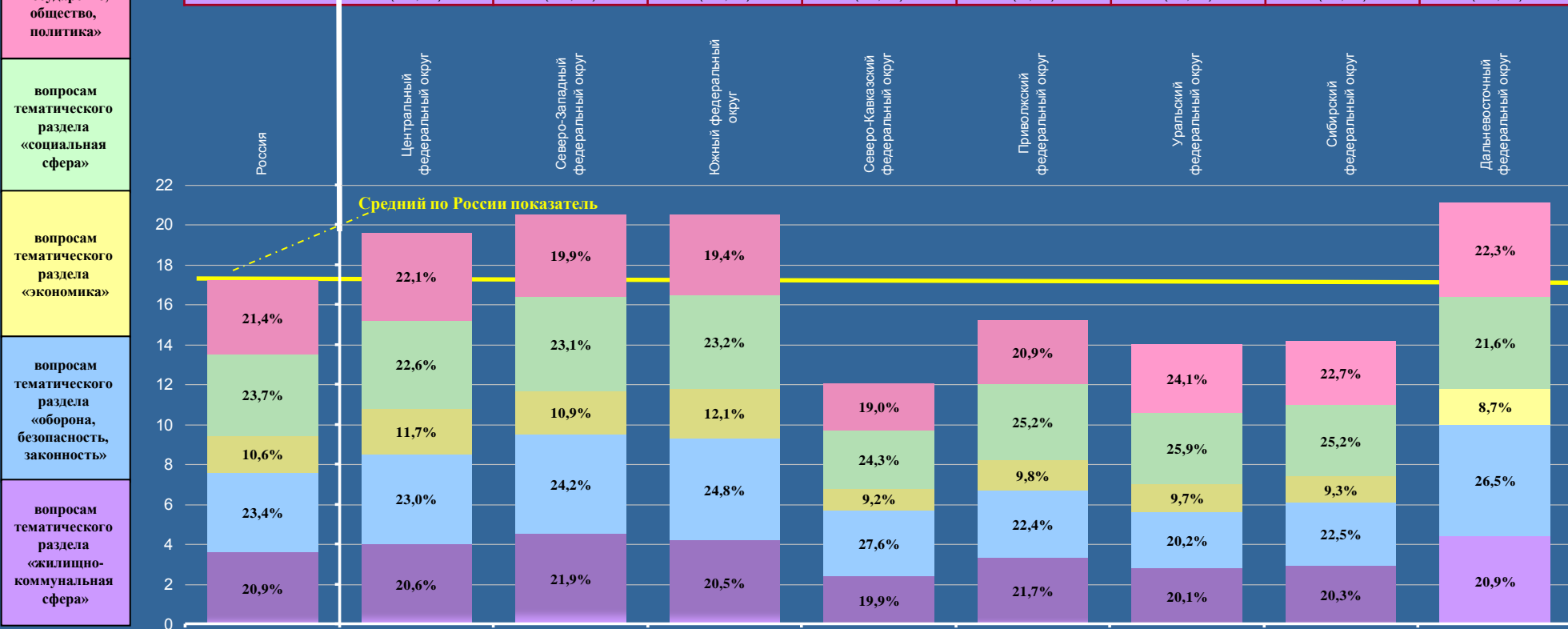



# ЦЕНТРАЛЬНЫЙ ФЕДЕРАЛЬНЫЙ ОКРУГ

Активность населения находящихся в пределах федерального округа субъектов Российской Федерации по общему количеству обращений, поступивших в письменной форме, в форме электронного документа и в устной форме в I квартале 2012 года, с распределением по активностям населения по обращениям, относящимся к компетенции соответствующих органов

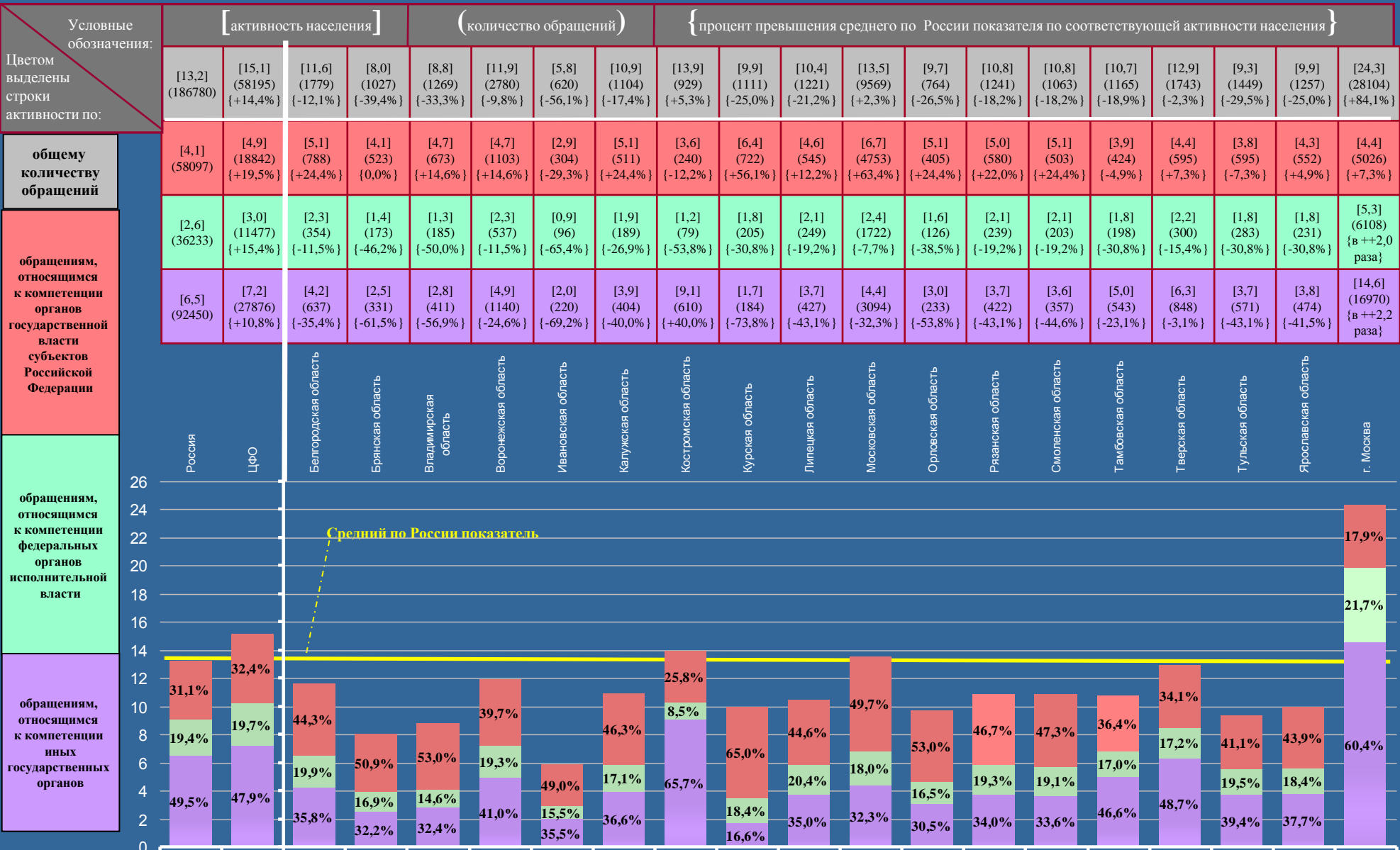

# ЦЕНТРАЛЬНЫЙ ФЕДЕРАЛЬНЫЙ ОКРУГ

Активность населения находящихся в пределах федерального округа субъектов Российской Федерации по общему количеству вопросов, содержащихся в обращениях, поступивших в письменной форме, в форме электронного документа и в устной форме в I квартале 2012 года, с распределением по активностям населения по вопросам, относящимся к соответствующим тематическим разделам

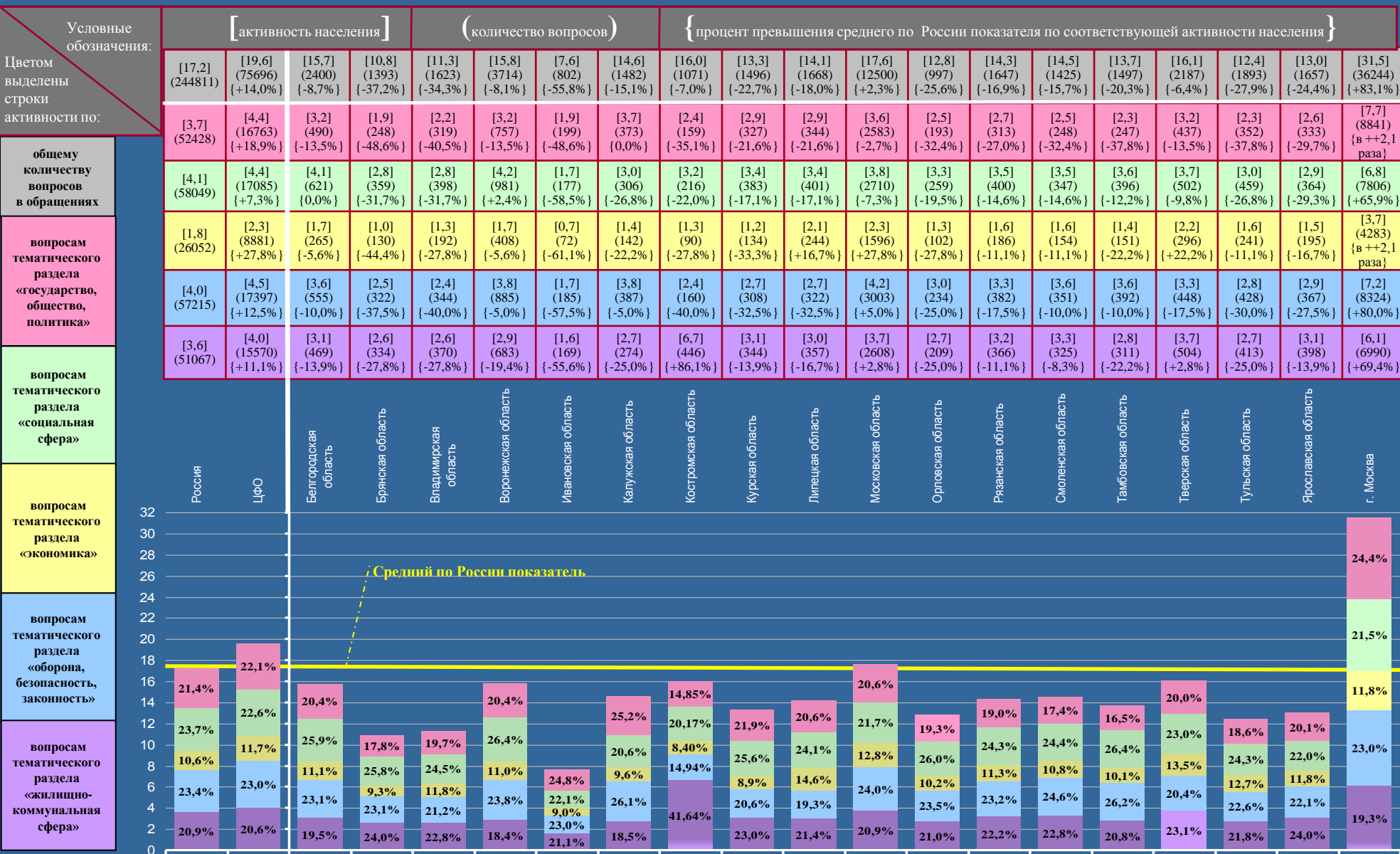

# КОСТРОМСКАЯ ОБЛАСТЬ

Активность населения районных муниципальных образований и городских округов, находящихся в пределах субъекта Российской Федерации, по общему количеству обращений, поступивших в письменной форме, в форме электронного документа и в устной форме в I квартале 2012 года, с распределением по активностям населения по обращениям, относящимся к компетенции соответствующих органов (продолжение на стр. 36)

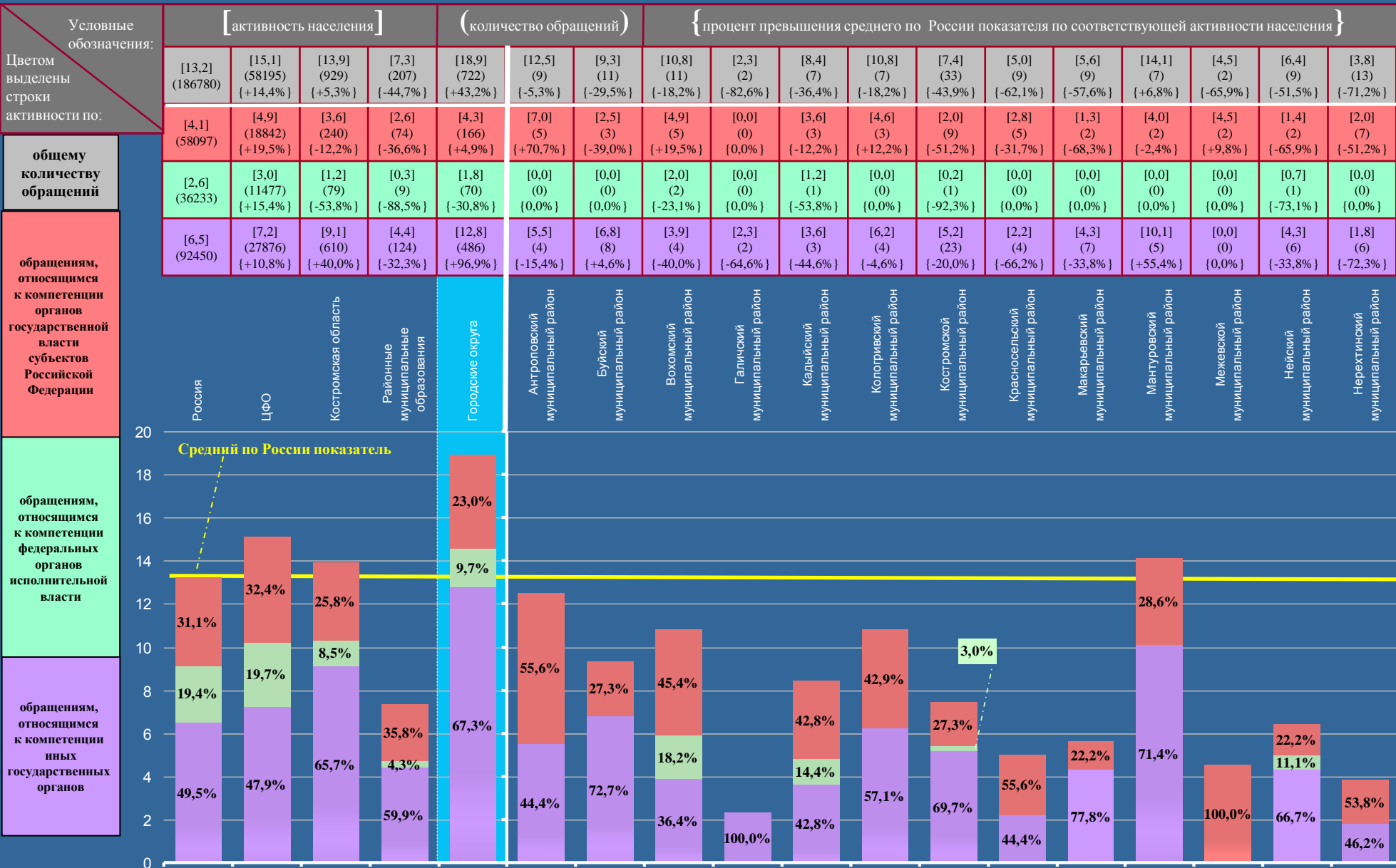

# КОСТРОМСКАЯ ОБЛАСТЬ

Активность населения районных муниципальных образований и городских округов, находящихся в пределах субъекта Российской Федерации, по общему количеству обращений, поступивших в письменной форме, в форме электронного документа и в устной форме в I квартале 2012 года, с распределением по активностям населения по обращениям, относящимся к компетенции соответствующих органов (начало на стр. 35)

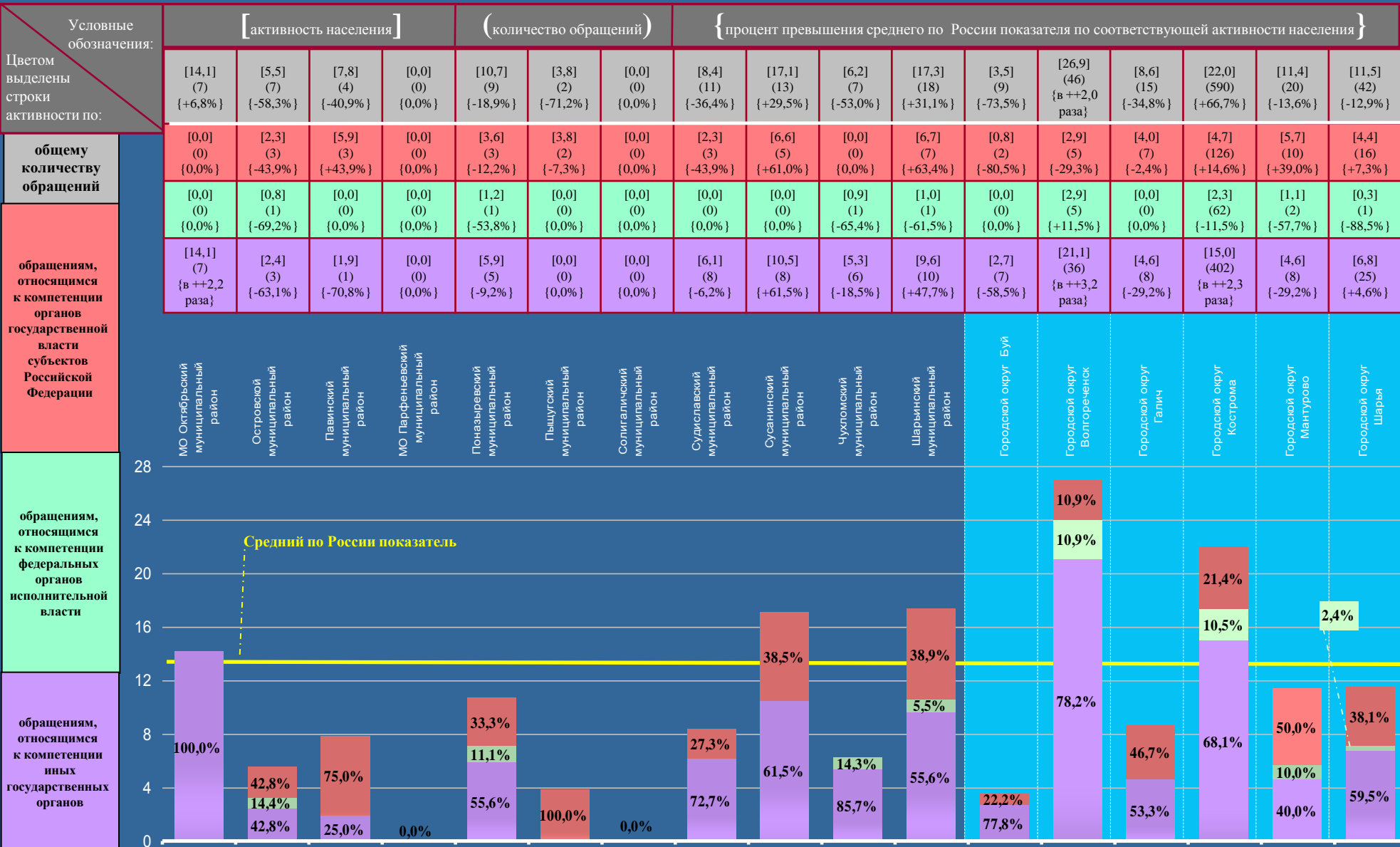

# КОСТРОМСКАЯ ОБЛАСТЬ

Активность населения районных муниципальных образований и городских округов, находящихся в пределах субъекта Российской Федерации, по общему количеству вопросов, содержащихся в обращениях, поступивших в письменной форме, в форме электронного документа и в устной форме в I квартале 2012 года, с распределением по активностям населения по вопросам, относящимся к соответствующим тематическим разделам (продолжение на стр. 38)

Условные обозначения:	[ активность населения ]				( количество вопросов )				{ процент превышения среднего по России показателя по соответствующей активности населения }											
	[17,2] (244811)	[19,6] (75696) {+14,0%}	[16,0] (1071) {-7,0%}	[9,8] (278) {-43,0%}	[20,7] (793) {+20,3%}	[13,9] (10) {-19,2%}	[9,2] (11) {-46,5%}	[10,9] (11) {-36,6%}	[4,5] (4) {-73,8%}	[10,8] (9) {-37,2%}	[10,7] (7) {-37,8%}	[7,5] (33) {-56,4%}	[10,7] (19) {-37,8%}	[5,7] (9) {-66,9%}	[20,0] (10) {+16,3%}	[9,0] (4) {-47,7%}	[9,9] (14) {-42,4%}	[6,5] (22) {-62,2%}		
Цветом выделены строки активности по:	[3,7] (52428)	[4,4] (16763) {+18,9%}	[2,4] (159) {-35,1%}	[0,6] (18) {-83,8%}	[3,7] (141) {0,0%}	[1,4] (1) {-62,2%}	[0,0] (0) {0,0%}	[1,0] (1) {-73,0%}	[1,1] (1) {-70,3%}	[0,0] (0) {0,0%}	[1,5] (1) {-59,5%}	[0,7] (3) {-81,1%}	[0,0] (0) {0,0%}	[0,0] (0) {0,0%}	[2,0] (1) {-45,9%}	[0,0] (0) {0,0%}	[0,0] (0) {0,0%}	[0,0] (0) {0,0%}		
общему количеству вопросов в обращениях	[4,1] (58049)	[4,4] (17085) {+7,3%}	[3,2] (216) {-22,0%}	[2,1] (59) {-48,8%}	[4,1] (157) {0,0%}	[0,0] (0) {0,0%}	[2,5] (3) {-39,0%}	[4,9] (5) {+19,5%}	[0,0] (0) {0,0%}	[2,4] (2) {-41,5%}	[0,0] (0) {0,0%}	[2,5] (11) {-39,0%}	[3,4] (6) {-17,1%}	[1,3] (2) {-68,3%}	[6,0] (3) {+46,3%}	[0,0] (0) {0,0%}	[1,4] (2) {-65,9%}	[0,9] (3) {-78,0%}		
вопросам тематического раздела «государство, общество, политика»	[1,8] (26052)	[2,3] (8881) {+27,8%}	[1,3] (90) {-27,8%}	[1,0] (28) {-44,4%}	[1,6] (62) {-11,1%}	[0,0] (0) {0,0%}	[1,7] (2) {-5,6%}	[3,0] (3) {+66,7%}	[0,0] (0) {0,0%}	[0,0] (0) {0,0%}	[3,1] (2) {+72,2%}	[0,7] (3) {-61,1%}	[0,0] (0) {0,0%}	[0,0] (0) {0,0%}	[4,0] (2) {+2,2 раза}	[0,0] (0) {0,0%}	[0,0] (0) {0,0%}	[1,5] (5) {-16,7%}		
вопросам тематического раздела «социальная сфера»	[4,0] (57215)	[4,5] (17397) {+12,5%}	[2,4] (160) {-40,0%}	[1,7] (48) {-57,5%}	[2,9] (112) {-27,5%}	[1,4] (1) {-65,0%}	[2,5] (3) {-37,5%}	[1,0] (1) {-75,0%}	[3,4] (3) {-15,0%}	[3,6] (3) {-10,0%}	[1,5] (1) {-62,5%}	[2,7] (12) {-32,5%}	[0,0] (0) {0,0%}	[1,9] (3) {-52,5%}	[0,0] (0) {0,0%}	[0,0] (0) {0,0%}	[2,8] (4) {-30,0%}	[0,3] (1) {-92,5%}		
вопросам тематического раздела «экономика»	[3,6] (51067)	[4,0] (15570) {+11,1%}	[6,7] (446) {+86,1%}	[4,4] (125) {+22,2%}	[8,4] (321) {+2,3 раза}	[11,1] (8) {+3,1 раза}	[2,5] (3) {-30,6%}	[1,0] (1) {-72,2%}	[0,0] (0) {0,0%}	[4,8] (4) {+33,3%}	[4,6] (3) {+27,8%}	[0,9] (4) {-75,0%}	[7,3] (13) {+2,0 раза}	[2,5] (4) {-30,6%}	[8,0] (4) {+2,2 раза}	[9,0] (4) {+2,5 раза}	[5,7] (8) {+58,3%}	[3,8] (13) {+5,6%}		

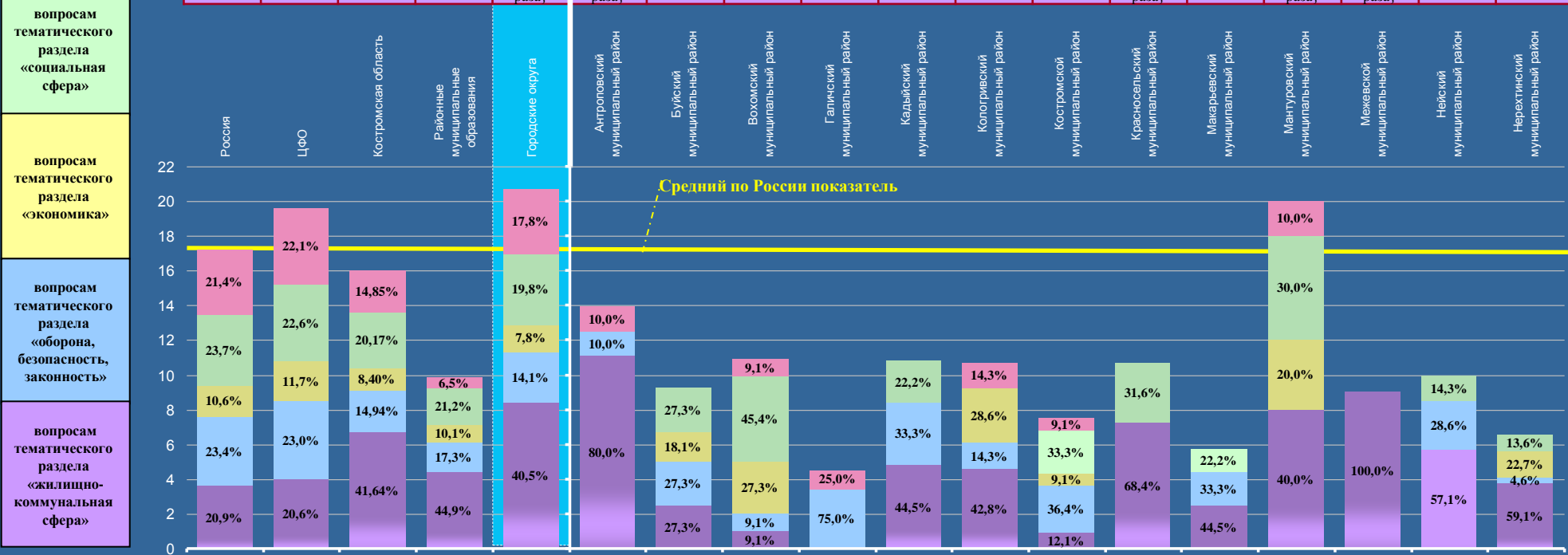

# КОСТРОМСКАЯ ОБЛАСТЬ

Активность населения районных муниципальных образований и городских округов, находящихся в пределах субъекта Российской Федерации, по общему количеству вопросов, содержащихся в обращениях, поступивших в письменной форме, в форме электронного документа и в устной форме в I квартале 2012 года, с распределением по активностям населения по вопросам, относящимся к соответствующим тематическим разделам (начало на стр. 37)

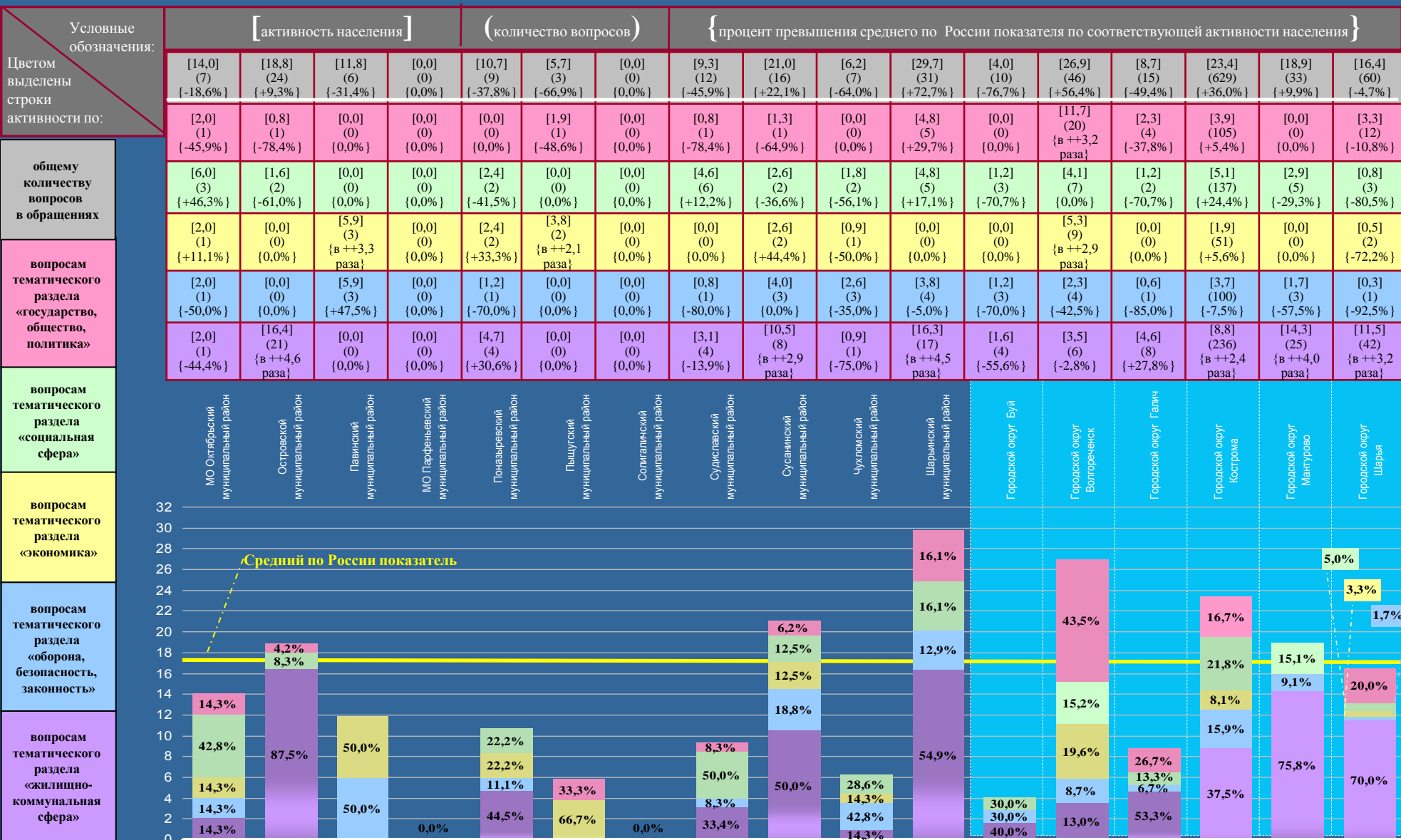

# МОСКОВСКАЯ ОБЛАСТЬ

Активность населения районных муниципальных образований и городских округов, находящихся в пределах субъекта Российской Федерации, по общему количеству обращений, поступивших в письменной форме, в форме электронного документа и в устной форме в I квартале 2012 года, с распределением по активностям населения по обращениям, относящимся к компетенции соответствующих органов (продолжение на стр. 40, 41, 42, 43)

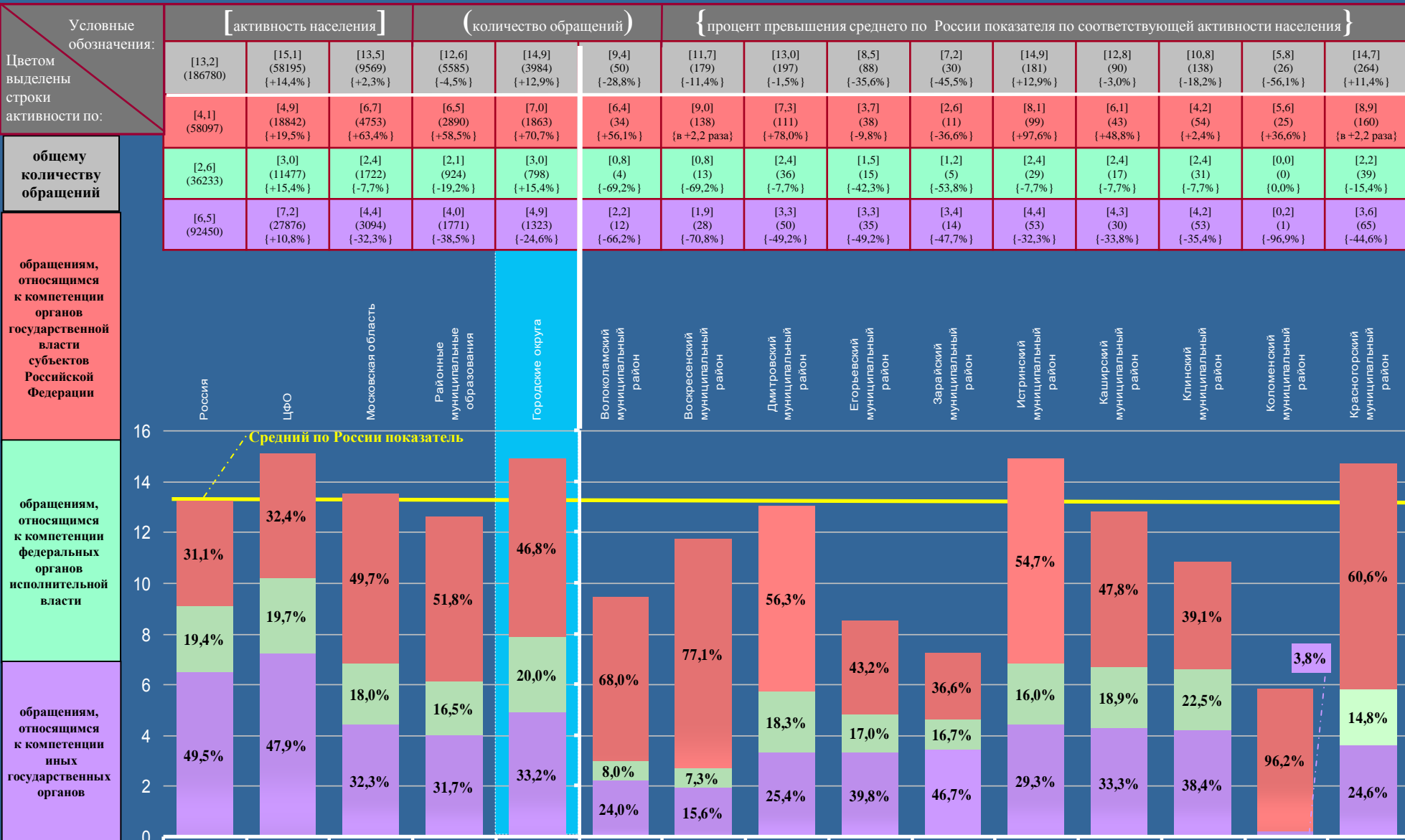

# МОСКОВСКАЯ ОБЛАСТЬ

Активность населения районных муниципальных образований и городских округов, находящихся в пределах субъекта Российской Федерации, по общему количеству обращений, поступивших в письменной форме, в форме электронного документа и в устной форме в I квартале 2012 года, с распределением по активностям населения по обращениям, относящимся к компетенции соответствующих органов (начало на стр. 39, продолжение на стр. 41, 42, 43)

Условные обозначения:	[ активность населения ]			( количество обращений )			{ процент превышения среднего по России показателя по соответствующей активности населения }								
	[15,4] (265) {+16,7%}	[0,6] (1) {-95,5%}	[11,2] (66) {-15,2%}	[16,0] (425) {+21,2%}	[10,3] (75) {-22,0%}	[15,7] (319) {+18,9%}	[12,3] (236) {-6,8%}	[11,2] (229) {-15,2%}	[13,8] (472) {+4,5%}	[4,8] (17) {-63,6%}	[6,0] (73) {-54,5%}	[7,7] (64) {-41,7%}	[1,4] (16) {-89,4%}	[13,5] (240) {+2,3%}	[14,3] (366) {+8,3%}
Цветом выделены строки активности по:	[7,3] (126) {+78,0%}	[0,0] (0) {0,0%}	[7,3] (43) {+78,0%}	[6,8] (180) {+65,9%}	[8,0] (58) {+95,1%}	[7,6] (155) {+85,4%}	[6,4] (124) {+56,1%}	[1,8] (36) {-56,1%}	[6,6] (226) {+61,0%}	[2,5] (9) {-39,0%}	[3,7] (45) {-9,8%}	[4,5] (38) {+9,8%}	[1,4] (16) {-65,9%}	[8,9] (158) {+2,2 раза}	[8,1] (207) {+97,6%}
общему количеству обращений	[3,7] (64) {+42,3%}	[0,0] (0) {0,0%}	[1,5] (9) {-42,3%}	[2,5] (66) {-3,8%}	[1,5] (11) {-42,3%}	[3,0] (62) {+15,4%}	[2,3] (44) {-11,5%}	[0,3] (6) {-88,5%}	[2,8] (96) {+7,7%}	[0,6] (2) {-76,9%}	[1,2] (15) {-53,8%}	[1,4] (12) {-46,2%}	[0,0] (0) {0,0%}	[1,6] (29) {-38,5%}	[2,3] (59) {-11,5%}
обращениям, относящимся к компетенции органов государственной власти субъектов Российской Федерации	[4,4] (75) {-32,3%}	[0,6] (1) {-90,8%}	[2,4] (14) {-63,1%}	[6,7] (179) {+3,1%}	[0,8] (6) {-87,7%}	[5,1] (102) {-21,5%}	[3,6] (68) {-44,6%}	[9,1] (187) {+40,0%}	[4,4] (150) {-32,3%}	[1,7] (6) {-73,8%}	[1,1] (13) {-83,1%}	[1,8] (14) {-72,3%}	[0,0] (0) {0,0%}	[3,0] (53) {-53,8%}	[3,9] (100) {-40,0%}

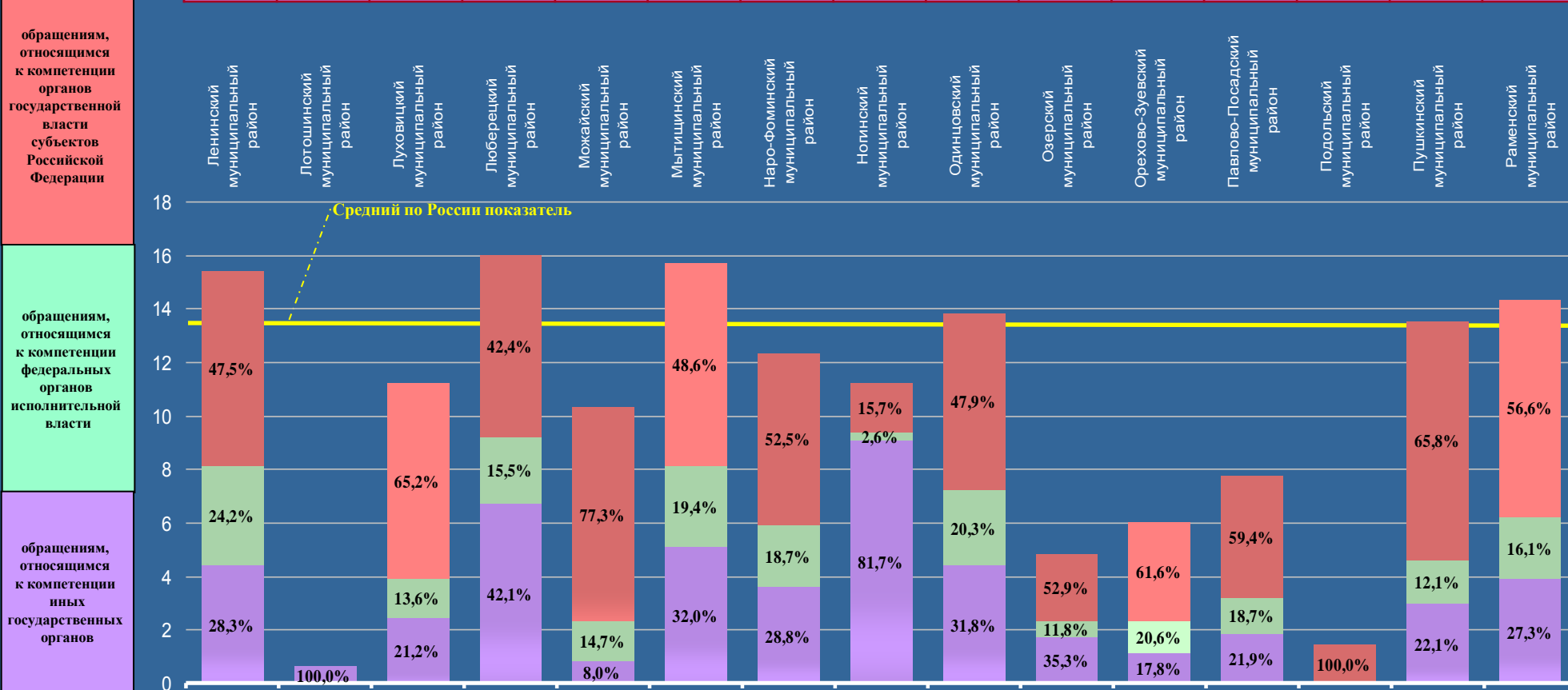



# МОСКОВСКАЯ ОБЛАСТЬ

Активность населения районных муниципальных образований и городских округов, находящихся в пределах субъекта Российской Федерации, по общему количеству обращений, поступивших в письменной форме, в форме электронного документа и в устной форме в I квартале 2012 года, с распределением по активностям населения по обращениям, относящимся к компетенции соответствующих органов (начало на стр. 39, 40, продолжение на стр. 42, 43)

Условные обозначения:	[активность населения]			(количество обращений)			{процент превышения среднего по России показателя по соответствующей активности населения}								
	[17,4] (107) {+31,8%}	[18,0] (406) {+36,4%}	[8,5] (22) {-35,6%}	[6,0] (21) {-54,5%}	[14,4] (185) {+9,1%}	[12,1] (144) {-8,3%}	[5,8] (28) {-56,1%}	[10,1] (117) {-23,5%}	[17,1] (123) {+29,5%}	[4,7] (12) {-64,4%}	[15,7] (313) {+18,9%}	[14,5] (327) {+9,8%}	[6,2] (13) {-53,0%}	[11,9] (56) {-9,8%}	[10,6] (96) {-19,7%}
Цветом выделены строки активности по:	[5,8] (36) {+41,5%}	[8,7] (196) {+2,1 раза}	[6,2] (16) {+51,2%}	[5,7] (20) {+39,0%}	[7,8] (101) {+90,2%}	[5,5] (66) {+34,1%}	[2,9] (14) {-29,3%}	[5,1] (59) {+24,4%}	[9,7] (70) {+2,4 раза}	[2,8] (7) {-31,7%}	[8,6] (171) {+2,1 раза}	[7,8] (176) {+90,2%}	[2,4] (5) {-41,5%}	[6,8] (32) {+65,9%}	[4,9] (45) {+19,5%}
общему количеству обращений	[2,4] (15) {-7,7%}	[3,7] (83) {+42,3%}	[0,4] (1) {-84,6%}	[0,3] (1) {-88,5%}	[2,1] (27) {-19,2%}	[1,7] (20) {-34,6%}	[1,2] (6) {-53,8%}	[2,9] (34) {+11,5%}	[1,9] (14) {-26,9%}	[2,0] (5) {-23,1%}	[2,7] (54) {+3,8%}	[2,8] (64) {+7,7%}	[0,9] (2) {-65,4%}	[1,7] (8) {-34,6%}	[1,5] (14) {-42,3%}
обращениям, относящимся к компетенции органов государственной власти субъектов Российской Федерации	[9,2] (56) {+41,5%}	[5,6] (127) {-13,8%}	[1,9] (5) {-70,8%}	[0,0] (0) {0,0%}	[4,5] (57) {-30,8%}	[4,9] (58) {-24,6%}	[1,7] (8) {-73,8%}	[2,1] (24) {-67,7%}	[5,5] (39) {-15,4%}	[-0,1] (0) {-101,5%}	[4,4] (88) {-32,3%}	[3,9] (87) {-40,0%}	[2,9] (6) {-55,4%}	[3,4] (16) {-47,7%}	[4,2] (37) {-35,4%}

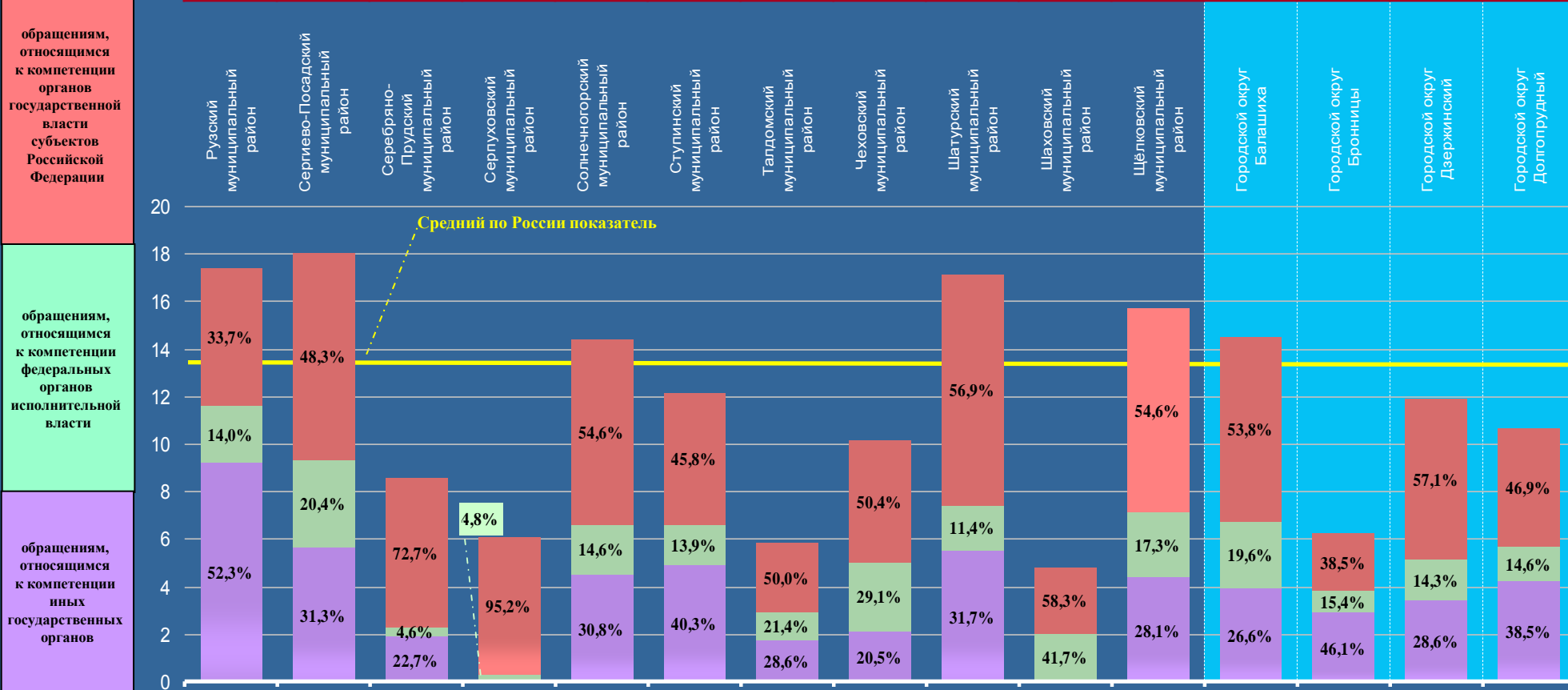

# МОСКОВСКАЯ ОБЛАСТЬ

Активность населения районных муниципальных образований и городских округов, находящихся в пределах субъекта Российской Федерации, по общему количеству обращений, поступивших в письменной форме, в форме электронного документа и в устной форме в I квартале 2012 года, с распределением по активностям населения по обращениям, относящимся к компетенции соответствующих органов (начало на стр. 39, 40, 41, продолжение на стр. 43)

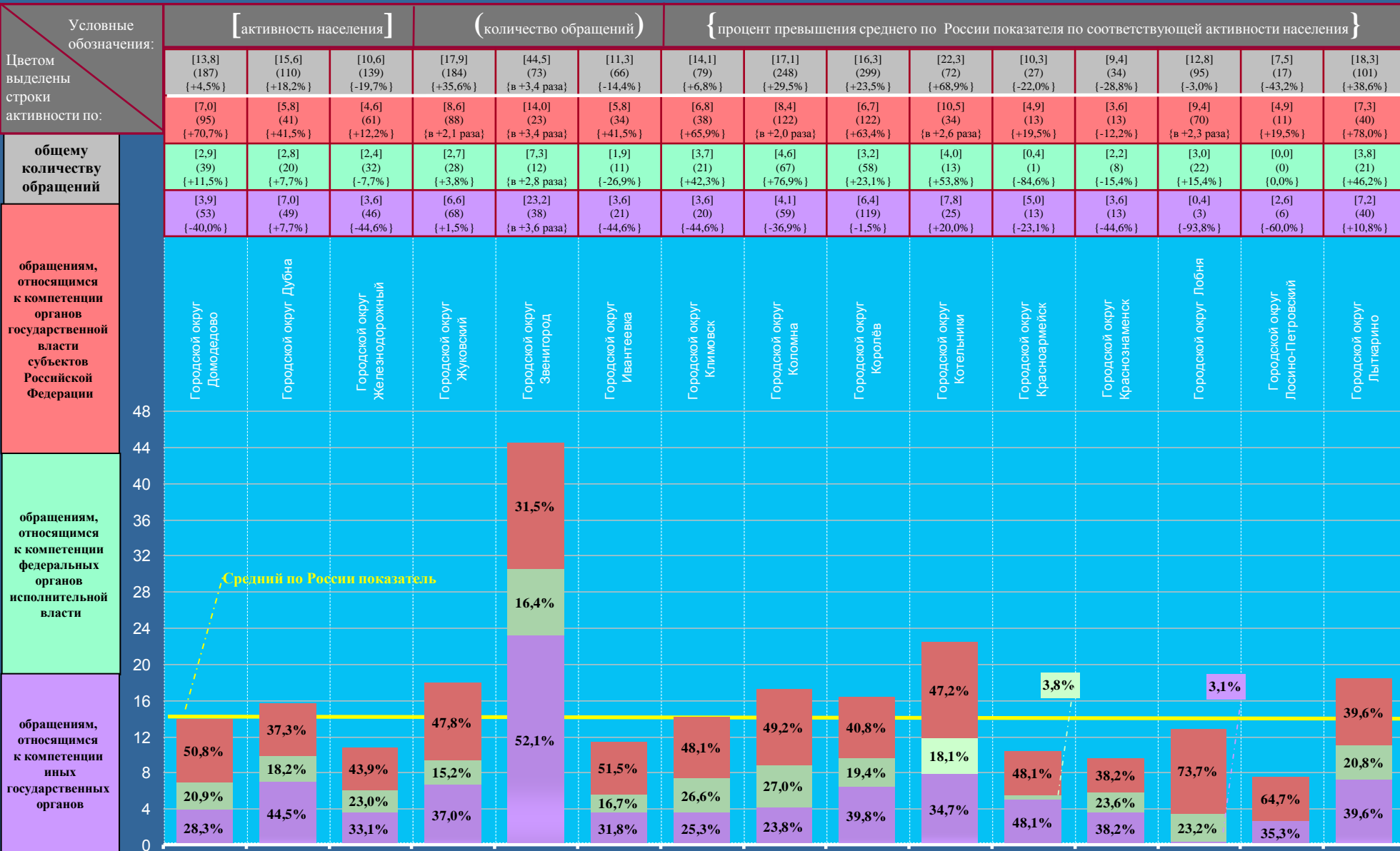

# МОСКОВСКАЯ ОБЛАСТЬ

Активность населения районных муниципальных образований и городских округов, находящихся в пределах субъекта Российской Федерации, по общему количеству обращений, поступивших в письменной форме, в форме электронного документа и в устной форме в I квартале 2012 года, с распределением по активностям населения по обращениям, относящимся к компетенции соответствующих органов (начало на стр. 39, 40, 41, 42)

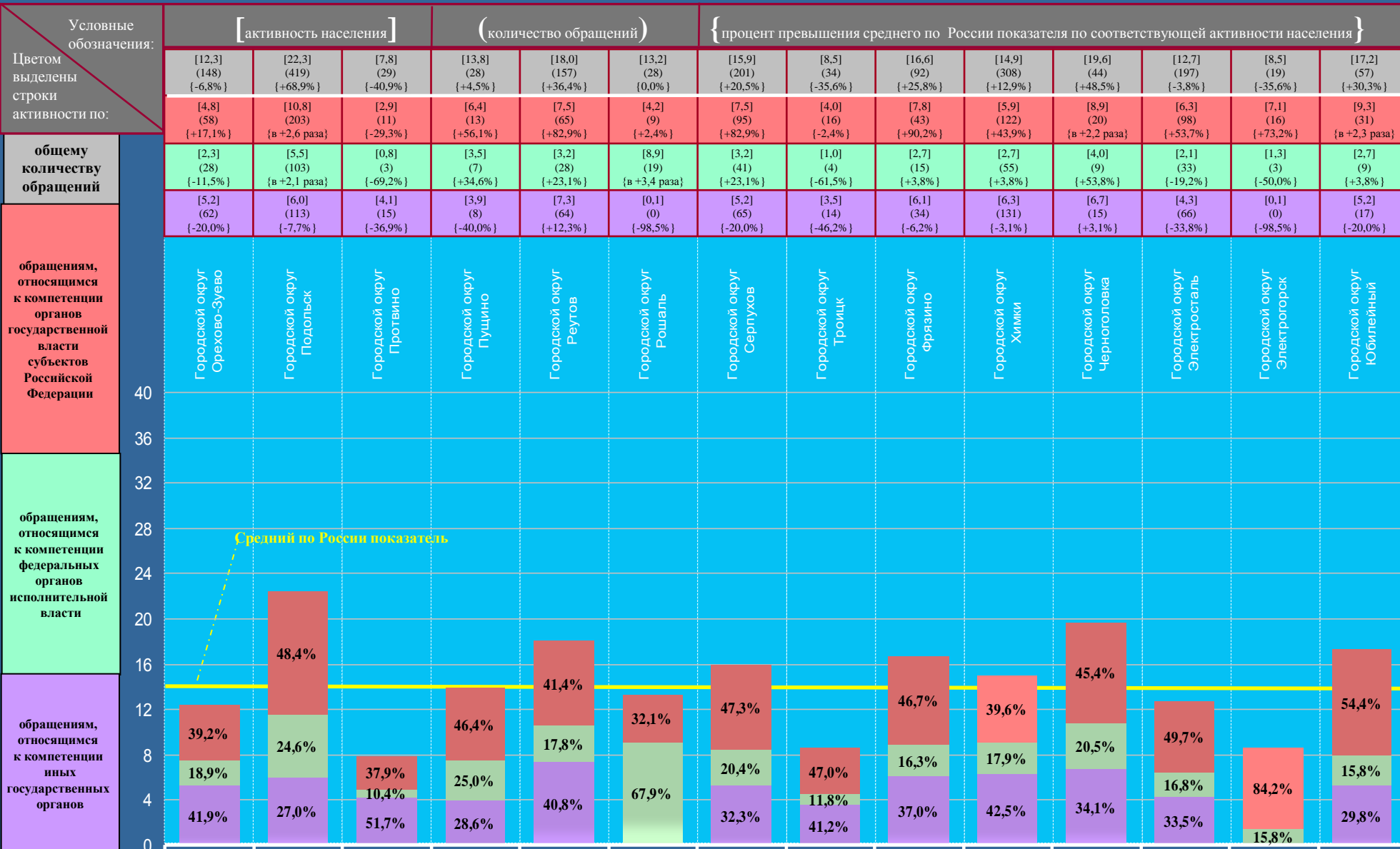

# МОСКОВСКАЯ ОБЛАСТЬ

Активность населения районных муниципальных образований и городских округов, находящихся в пределах субъекта Российской Федерации, по общему количеству вопросов, содержащихся в обращениях, поступивших в письменной форме, в форме электронного документа и в устной форме в I квартале 2012 года, с распределением по активностям населения по вопросам, относящимся к соответствующим тематическим разделам (продолжение на стр. 45, 46, 47, 48)

Условные обозначения:	[ активность населения ]					( количество вопросов )					{ процент превышения среднего по России показателя по соответствующей активности населения }				
	[17,2] (244811)	[19,6] (75696) {+14,0%}	[17,6] (12500) {+2,3%}	[16,5] (7285) {-4,1%}	[19,6] (5215) {+14,0%}	[12,2] (64) {-29,1%}	[14,7] (225) {-14,5%}	[17,4] (265) {+1,2%}	[12,8] (132) {-25,6%}	[8,3] (35) {-51,7%}	[17,6] (213) {+2,3%}	[14,9] (105) {-13,4%}	[14,9] (190) {-13,4%}	[7,1] (32) {-58,7%}	[19,1] (344) {+11,0%}
Цветом выделены строки активности по:	[3,7] (52428)	[4,4] (16763) {+18,9%}	[3,6] (2583) {-2,7%}	[3,3] (1459) {-10,8%}	[4,2] (1124) {+13,5%}	[3,6] (19) {-2,7%}	[3,0] (46) {-18,9%}	[2,4] (37) {-35,1%}	[1,9] (20) {-48,6%}	[1,9] (8) {-48,6%}	[3,5] (42) {-5,4%}	[2,0] (14) {-45,9%}	[2,3] (30) {-37,8%}	[0,4] (2) {-89,2%}	[3,5] (63) {-5,4%}
общему количеству вопросов в обращениях	[4,1] (58049)	[4,4] (17085) {+7,3%}	[3,8] (2710) {-7,3%}	[3,4] (1514) {-17,1%}	[4,5] (1196) {+9,8%}	[2,3] (12) {-43,9%}	[3,1] (47) {-24,4%}	[4,3] (65) {+4,9%}	[2,5] (26) {-39,0%}	[1,7] (7) {-58,5%}	[3,9] (47) {-4,9%}	[2,1] (15) {-48,8%}	[5,6] (71) {+36,6%}	[1,1] (5) {-73,2%}	[3,1] (56) {-24,4%}
	[1,8] (26052)	[2,3] (8881) {+27,8%}	[2,3] (1596) {+27,8%}	[2,3] (997) {+27,8%}	[2,2] (599) {+22,2%}	[2,3] (12) {+27,8%}	[1,8] (28) {0,0%}	[2,5] (38) {+38,9%}	[1,1] (11) {-38,9%}	[1,2] (5) {-33,3%}	[2,7] (33) {+50,0%}	[3,3] (23) {+83,3%}	[1,5] (19) {-16,7%}	[1,1] (5) {-38,9%}	[2,7] (49) {+50,0%}
вопросам тематического раздела «государство, общество, политика»	[4,0] (57215)	[4,5] (17397) {+12,5%}	[4,2] (3003) {+5,0%}	[4,0] (1762) {0,0%}	[4,7] (1241) {+17,5%}	[0,8] (4) {-80,0%}	[3,7] (57) {-7,5%}	[5,0] (76) {+25,0%}	[5,6] (58) {+40,0%}	[2,1] (9) {-47,5%}	[3,2] (39) {-20,0%}	[4,4] (31) {+10,0%}	[3,4] (43) {-15,0%}	[2,0] (9) {-50,0%}	[5,3] (96) {+32,5%}
	[3,6] (51067)	[4,0] (15570) {+11,1%}	[3,7] (2608) {+2,8%}	[3,5] (1553) {-2,8%}	[4,0] (1055) {+11,1%}	[3,2] (17) {-11,1%}	[3,1] (47) {-13,9%}	[3,2] (49) {-11,1%}	[1,7] (105) {-52,8%}	[1,4] (6) {-61,1%}	[4,3] (52) {+19,4%}	[3,1] (22) {-13,9%}	[2,1] (27) {-41,7%}	[2,5] (11) {-30,6%}	[4,5] (80) {+25,0%}

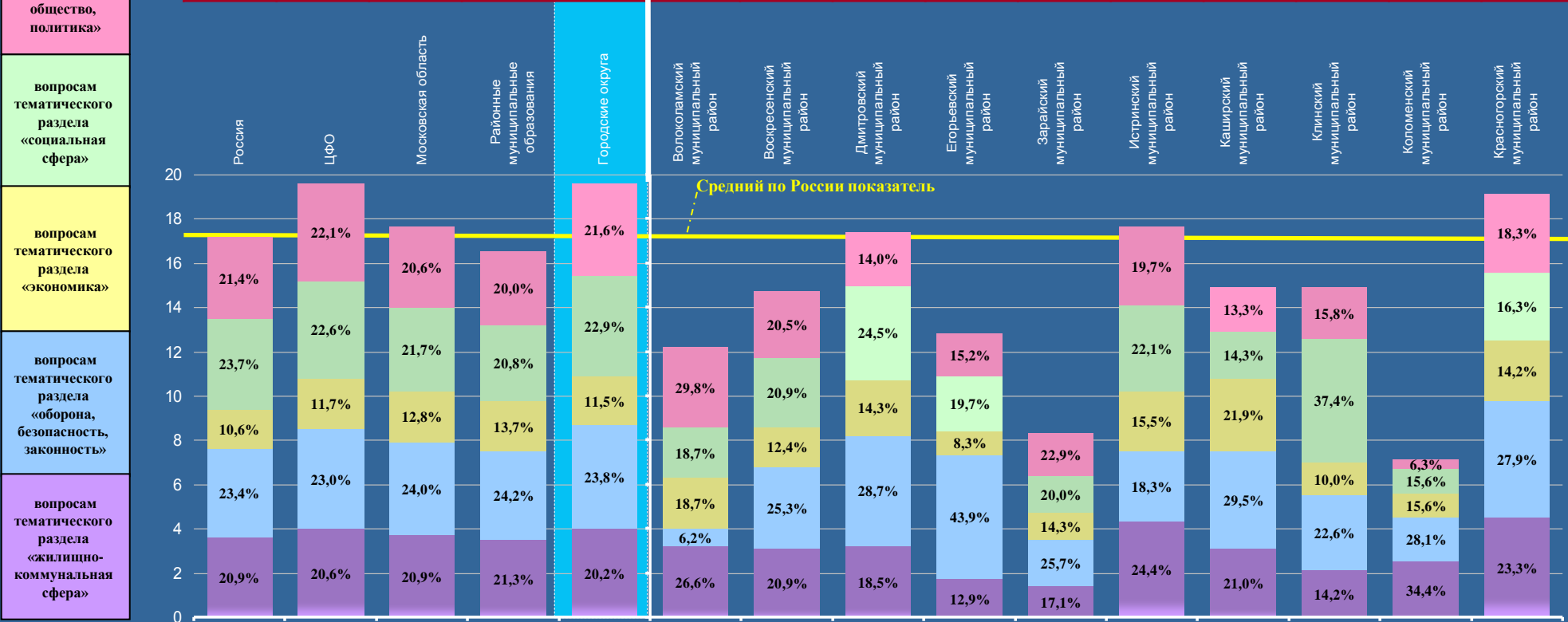

# МОСКОВСКАЯ ОБЛАСТЬ

Активность населения районных муниципальных образований и городских округов, находящихся в пределах субъекта Российской Федерации, по общему количеству вопросов, содержащихся в обращениях, поступивших в письменной форме, в форме электронного документа и в устной форме в I квартале 2012 года, с распределением по активностям населения по вопросам, относящимся к соответствующим тематическим разделам (начало на стр. 44, продолжение на стр. 46, 47, 48)

Условные обозначения:	[ активность населения ]			( количество вопросов )			{ процент превышения среднего по России показателя по соответствующей активности населения }								
	[20,1] (348) {+16,9%}	[0,6] (1) {-96,5%}	[13,6] (80) {-20,9%}	[20,0] (530) {+16,3%}	[13,5] (99) {-21,5%}	[21,3] (433) {+23,8%}	[16,2] (313) {-5,8%}	[14,1] (287) {-18,0%}	[17,6] (603) {+2,3%}	[5,7] (20) {-66,9%}	[7,7] (94) {-55,2%}	[10,3] (86) {-40,1%}	[3,0] (35) {-82,6%}	[18,0] (319) {+4,7%}	[18,6] (479) {+8,1%}
Цветом выделены строки активности по:	[3,9] (68) {+5,4%}	[0,0] (0) {0,0%}	[3,6] (21) {-2,7%}	[4,8] (128) {+29,7%}	[2,7] (20) {-27,0%}	[4,7] (95) {+27,0%}	[3,4] (65) {-8,1%}	[2,8] (57) {-24,3%}	[3,6] (125) {-2,7%}	[1,1] (4) {-70,3%}	[1,3] (16) {-64,9%}	[1,9] (16) {-48,6%}	[0,2] (2) {-94,6%}	[2,6] (46) {-29,7%}	[3,7] (96) {0,0%}
общему количеству вопросов в обращениях	[4,5] (77) {+9,8%}	[0,0] (0) {0,0%}	[2,0] (12) {-51,2%}	[4,0] (106) {-2,4%}	[2,7] (20) {-34,1%}	[4,2] (85) {+2,4%}	[3,0] (58) {-26,8%}	[1,7] (35) {-58,5%}	[3,5] (120) {-14,6%}	[2,0] (7) {-51,2%}	[1,9] (23) {-53,7%}	[2,0] (17) {-51,2%}	[0,0] (0) {0,0%}	[3,3] (59) {-19,5%}	[4,4] (114) {+7,3%}
	[4,3] (74) {в +2,4 раза}	[0,0] (0) {0,0%}	[2,7] (16) {+50,0%}	[2,5] (65) {+38,9%}	[2,5] (18) {+38,9%}	[2,2] (57) {+55,6%}	[2,2] (43) {+22,2%}	[1,7] (34) {-5,6%}	[2,7] (91) {+50,0%}	[0,3] (1) {-83,3%}	[0,6] (7) {-66,7%}	[2,3] (19) {+27,8%}	[1,0] (12) {-44,4%}	[1,9] (33) {+5,6%}	[3,2] (82) {+77,8%}
вопросам тематического раздела «государство, общество, политика»	[4,6] (80) {+15,0%}	[0,6] (1) {-85,0%}	[2,6] (15) {-35,0%}	[5,1] (136) {+27,5%}	[1,8] (13) {-55,0%}	[5,8] (118) {+45,0%}	[4,4] (85) {+10,0%}	[3,2] (65) {-20,0%}	[4,5] (155) {+12,5%}	[2,0] (7) {-50,0%}	[2,2] (27) {-45,0%}	[1,6] (13) {-60,0%}	[1,3] (15) {-67,5%}	[4,5] (79) {+12,5%}	[3,6] (92) {-10,0%}
	[2,8] (49) {-22,2%}	[0,0] (0) {0,0%}	[2,7] (16) {-25,0%}	[3,6] (95) {0,0%}	[3,8] (28) {+5,6%}	[3,8] (78) {+5,6%}	[3,2] (62) {-11,1%}	[4,7] (96) {+30,6%}	[3,3] (112) {-8,3%}	[0,3] (1) {-91,7%}	[1,7] (21) {-52,8%}	[2,5] (21) {-30,6%}	[0,5] (6) {-86,1%}	[5,7] (102) {+58,3%}	[3,7] (95) {+2,8%}

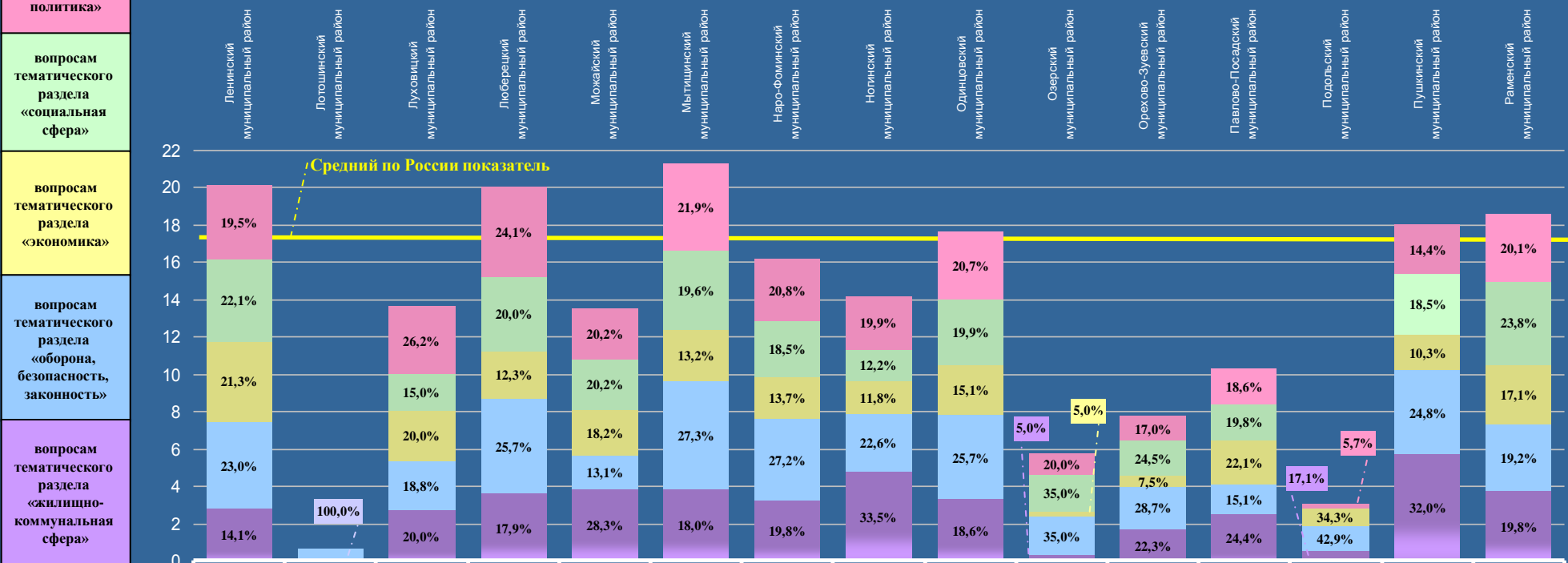

# МОСКОВСКАЯ ОБЛАСТЬ

Активность населения районных муниципальных образований и городских округов, находящихся в пределах субъекта Российской Федерации, по общему количеству вопросов, содержащихся в обращениях, поступивших в письменной форме, в форме электронного документа и в устной форме в I квартале 2012 года, с распределением по активностям населения по вопросам, относящимся к соответствующим тематическим разделам (начало на стр. 44, 45, продолжение на стр. 47, 48)

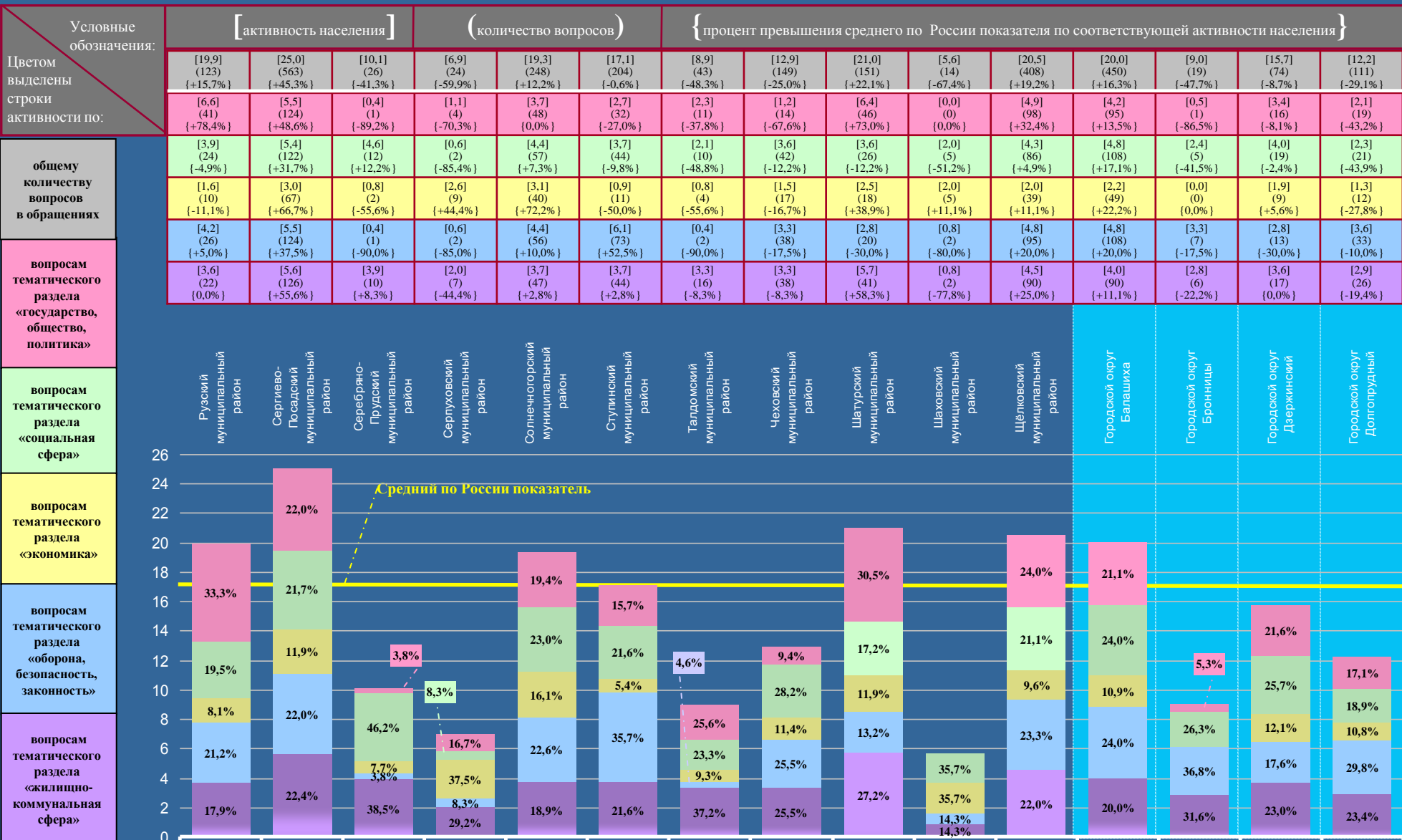

# МОСКОВСКАЯ ОБЛАСТЬ

Активность населения районных муниципальных образований и городских округов, находящихся в пределах субъекта Российской Федерации, по общему количеству вопросов, содержащихся в обращениях, поступивших в письменной форме, в форме электронного документа и в устной форме в I квартале 2012 года, с распределением по активностям населения по вопросам, относящимся к соответствующим тематическим разделам (начало на стр. 44, 45, 46, продолжение на стр. 48)

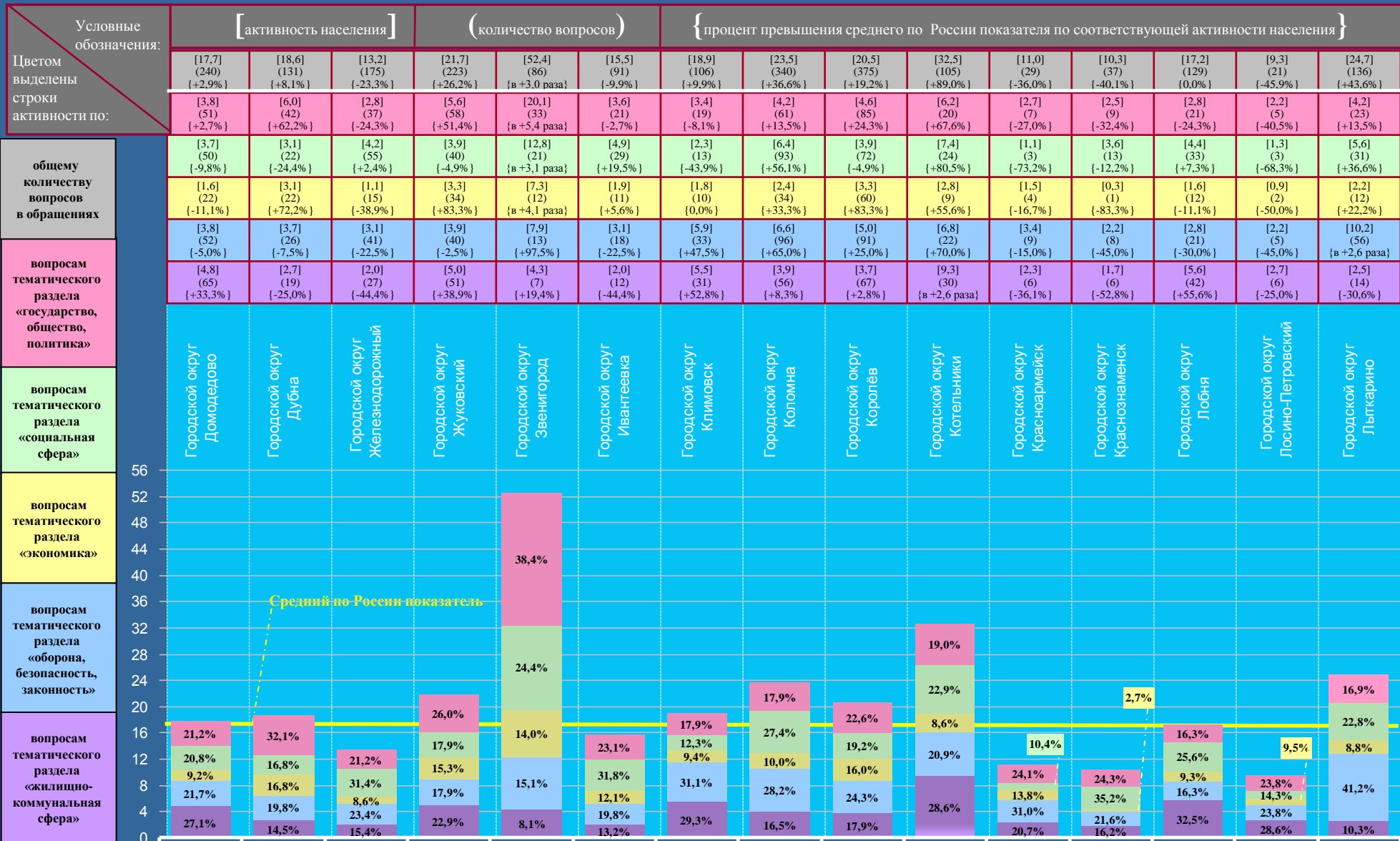

# МОСКОВСКАЯ ОБЛАСТЬ

Активность населения районных муниципальных образований и городских округов, находящихся в пределах субъекта Российской Федерации, по общему количеству вопросов, содержащихся в обращениях, поступивших в письменной форме, в форме электронного документа и в устной форме в I квартале 2012 года, с распределением по активностям населения по вопросам, относящимся к соответствующим тематическим разделам (начало на стр. 44, 45, 46, 47)

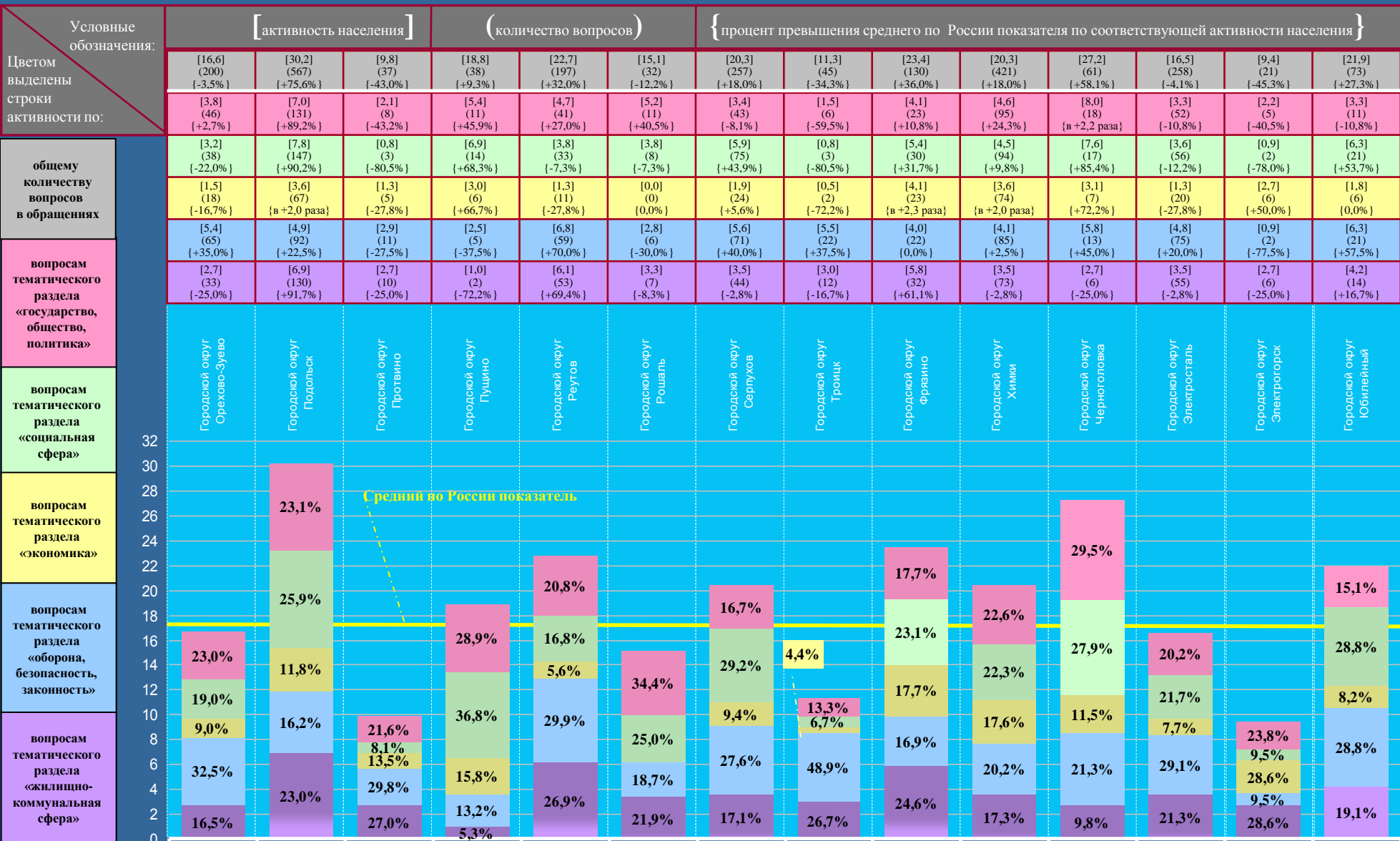



# ГОРОД МОСКВА

Активность населения административных округов города Москвы по общему количеству обращений, поступивших в письменной форме, в форме электронного документа и в устной форме в I квартале 2012 года, с распределением по активностям населения по обращениям, относящимся к компетенции соответствующих органов

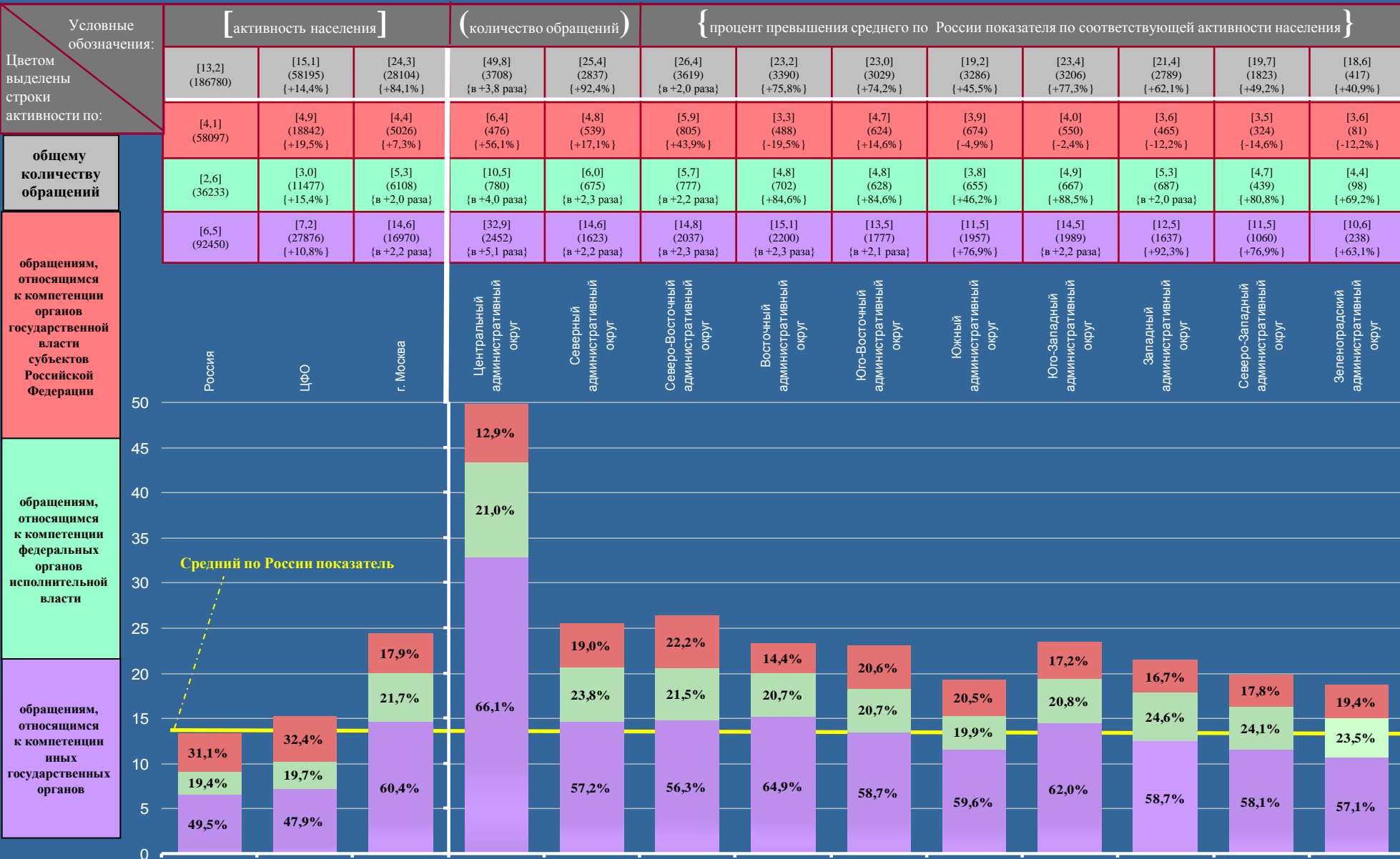

# ГОРОД МОСКВА

Активность населения административных округов города Москвы по общему количеству вопросов, содержащихся в обращениях, поступивших в письменной форме, в форме электронного документа и в устной форме в I квартале 2012 года, с распределением по активностям населения по вопросам, относящимся к соответствующим тематическим разделам

Условные обозначения:	[ активность населения ]			( количество вопросов )		{ процент превышения среднего по России показателя по соответствующей активности населения }							
	[17,2] (244811)	[19,6] (75696) {+14,0%}	[31,5] (36244) {+83,1%}	[62,7] (4673) {+3,6 раза}	[32,6] (3646) {+89,5%}	[35,7] (4896) {+2,1 раза}	[29,2] (4266) {+69,8%}	[29,4] (3880) {+70,9%}	[24,8] (4235) {+44,2%}	[30,8] (4227) {+79,1%}	[26,9] (3512) {+56,4%}	[25,3] (2355) {+47,1%}	[24,6] (554) {+43,0%}
Цветом выделены строки активности по:	[3,7] (52428) {+18,9%}	[4,4] (16763) {+18,9%}	[7,7] (8841) {+2,1 раза}	[21,1] (1575) {+5,7 раза}	[7,1] (794) {+91,9%}	[7,6] (1042) {+2,1 раза}	[6,9] (1009) {+86,5%}	[6,8] (895) {+83,8%}	[5,6] (957) {+51,4%}	[7,7] (1058) {+2,1 раза}	[6,4] (839) {+73,0%}	[5,9] (545) {+59,5%}	[5,7] (127) {+54,1%}
общему количеству вопросов в обращениях	[4,1] (58049) {+7,3%}	[4,4] (17085) {+7,3%}	[6,8] (7806) {+65,9%}	[10,0] (745) {+2,4 раза}	[7,4] (825) {+80,5%}	[10,4] (1424) {+2,5 раза}	[7,9] (1152) {+92,7%}	[6,5] (863) {+58,5%}	[4,7] (799) {+14,6%}	[5,5] (757) {+34,1%}	[5,5] (714) {+34,1%}	[4,5] (421) {+9,8%}	[4,7] (106) {+14,6%}
	[1,8] (26052) {+27,8%}	[2,3] (8881) {+27,8%}	[3,7] (4283) {+2,1 раза}	[6,7] (498) {+3,7 раза}	[3,6] (405) {+2,0 раза}	[3,2] (436) {+77,8%}	[3,0] (432) {+66,7%}	[3,1] (405) {+72,2%}	[3,1] (524) {+72,2%}	[4,5] (616) {+2,5 раза}	[4,1] (539) {+2,3 раза}	[3,7] (344) {+2,1 раза}	[3,7] (84) {+2,1 раза}
вопросам тематического раздела «государство, общество, политика»	[4,0] (57215) {+12,5%}	[4,5] (17397) {+12,5%}	[7,2] (8324) {+80,0%}	[16,5] (1227) {+4,1 раза}	[8,0] (893) {+2,0 раза}	[7,4] (1021) {+85,0%}	[6,6] (967) {+65,0%}	[6,0] (796) {+50,0%}	[5,5] (938) {+37,5%}	[6,6] (905) {+65,0%}	[6,7] (876) {+67,5%}	[6,3] (586) {+57,5%}	[5,1] (115) {+27,5%}
	[3,6] (51067) {+11,1%}	[4,0] (15570) {+11,1%}	[6,1] (6990) {+69,4%}	[8,4] (628) {+2,3 раза}	[6,5] (729) {+80,6%}	[7,1] (973) {+97,2%}	[4,8] (706) {+33,3%}	[7,0] (921) {+94,4%}	[5,9] (1017) {+63,9%}	[6,5] (891) {+80,6%}	[4,2] (544) {+16,7%}	[4,9] (459) {+36,1%}	[5,4] (122) {+50,0%}

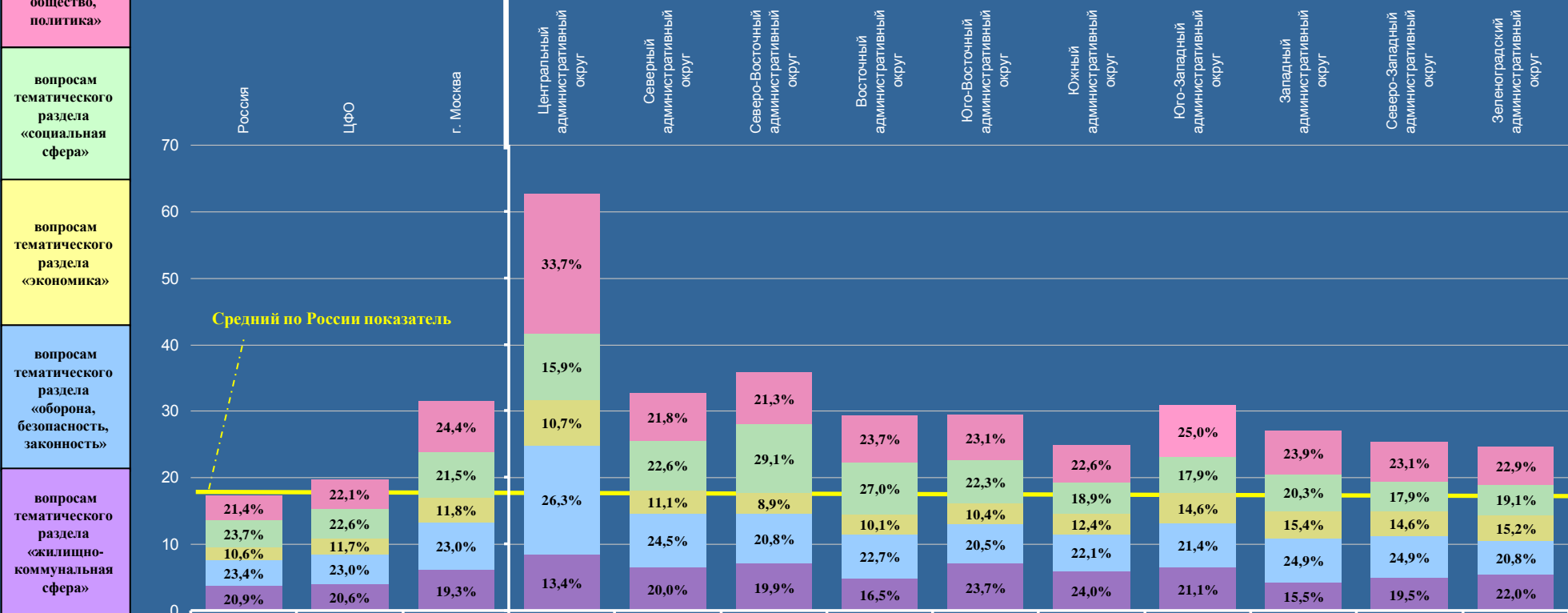

# СЕВЕРО-ЗАПАДНЫЙ ФЕДЕРАЛЬНЫЙ ОКРУГ

Активность населения находящихся в пределах федерального округа субъектов Российской Федерации по общему количеству обращений, поступивших в письменной форме, в форме электронного документа и в устной форме в I квартале 2012 года, с распределением по активностям населения по обращениям, относящимся к компетенции соответствующих органов

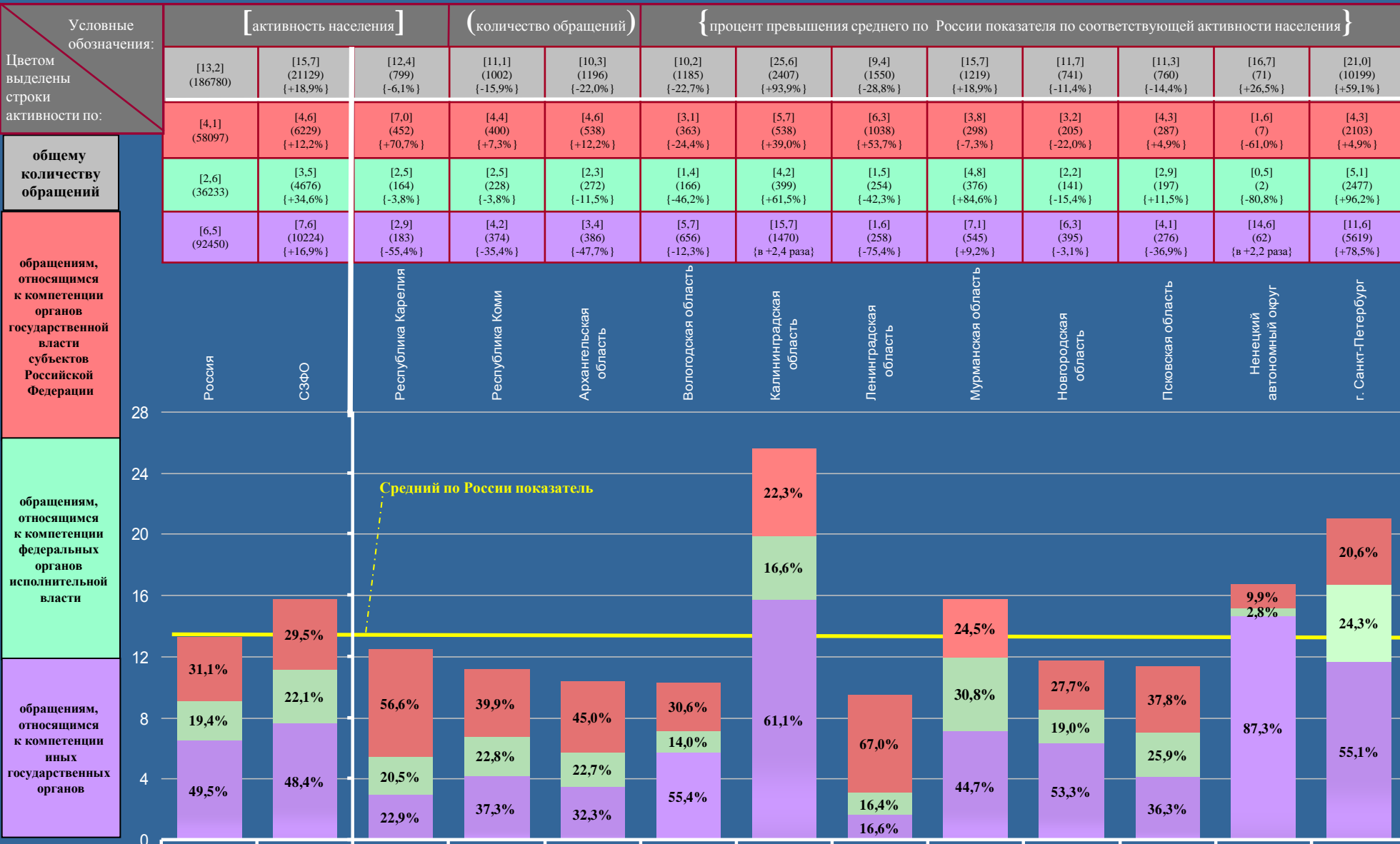

# СЕВЕРО-ЗАПАДНЫЙ ФЕДЕРАЛЬНЫЙ ОКРУГ

Активность населения находящихся в пределах федерального округа субъектов Российской Федерации по общему количеству вопросов, содержащихся в обращениях, поступивших в письменной форме, в форме электронного документа и в устной форме в I квартале 2012 года, с распределением по активностям населения по вопросам, относящимся к соответствующим тематическим разделам

Условные обозначения:	[активность населения]			(количество вопросов)			{ процент превышения среднего по России показателя по соответствующей активности населения }						
	[17,2] (244811)	[20,5] (27654) [+19,2%]	[17,1] (1115) [-0,6%]	[14,4] (1311) [-16,3%]	[14,2] (1645) [-17,4%]	[12,5] (1456) [-27,3%]	[31,4] (2957) [+82,6%]	[12,6] (2084) [-26,7%]	[20,2] (1568) [+17,4%]	[15,5] (977) [-9,9%]	[15,1] (1014) [-12,2%]	[19,1] (82) [+11,0%]	[27,6] (13445) [+60,5%]
Цветом выделены строки активности по:	[3,7] (52428) [+10,8%]	[4,1] (5503) [+14,6%]	[2,6] (171) [-29,7%]	[3,1] (283) [-16,2%]	[3,0] (345) [-18,9%]	[2,3] (266) [-37,8%]	[4,8] (454) [+29,7%]	[2,3] (371) [-37,8%]	[2,9] (225) [-21,6%]	[2,7] (170) [-27,0%]	[2,3] (157) [-37,8%]	[1,6] (7) [-56,8%]	[6,3] (3054) [+70,3%]
общему количеству вопросов в обращениях	[4,1] (58049)	[4,7] (6379) [+14,6%]	[4,8] (311) [+17,1%]	[3,7] (336) [-9,8%]	[3,3] (388) [-19,5%]	[2,9] (338) [-29,3%]	[6,6] (619) [+61,0%]	[2,6] (434) [-36,6%]	[4,9] (381) [+19,5%]	[3,4] (213) [-17,1%]	[4,1] (279) [0,0%]	[2,8] (12) [-31,7%]	[6,3] (3068) [+53,7%]
	[1,8] (26052)	[2,2] (3012) [+22,2%]	[1,8] (117) [0,0%]	[1,3] (120) [-27,8%]	[1,4] (161) [-22,2%]	[1,6] (182) [-11,1%]	[3,6] (336) [+2,0 раз]	[1,4] (238) [-22,2%]	[1,2] (94) [-33,3%]	[1,9] (122) [+5,6%]	[1,9] (126) [+5,6%]	[0,2] (1) [-88,9%]	[3,1] (1515) [+72,2%]
вопросам тематического раздела «государство, общество, политика»	[4,0] (57215)	[5,0] (6702) [+25,0%]	[3,1] (206) [-22,5%]	[3,5] (317) [-12,5%]	[3,3] (379) [-17,5%]	[3,0] (352) [-25,0%]	[9,4] (887) [+2,4 раз]	[3,1] (516) [-22,5%]	[7,4] (573) [+85,0%]	[4,1] (259) [+2,5%]	[3,8] (253) [-5,0%]	[7,5] (32) [+87,5%]	[6,0] (2928) [+50,0%]
	[3,6] (51067)	[4,5] (6058) [+25,0%]	[4,8] (310) [+33,3%]	[2,8] (255) [-22,2%]	[3,2] (372) [-11,1%]	[2,7] (318) [-25,0%]	[7,0] (661) [+94,4%]	[3,2] (525) [-11,1%]	[3,8] (295) [+5,6%]	[3,4] (213) [-5,6%]	[3,0] (199) [-16,7%]	[7,0] (30) [+94,4%]	[5,9] (2880) [+63,9%]

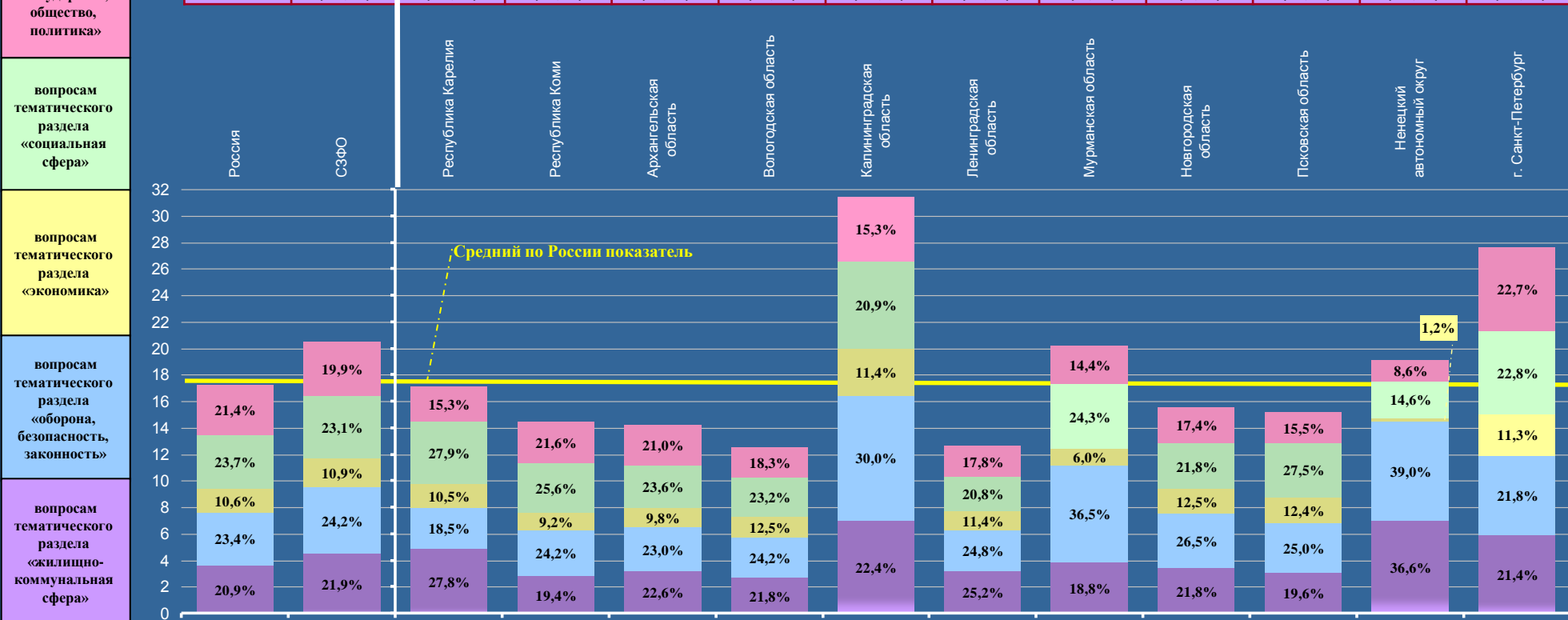

# КАЛИНИНГРАДСКАЯ ОБЛАСТЬ

Активность населения районных муниципальных образований и городских округов, находящихся в пределах субъекта Российской Федерации, по общему количеству обращений, поступивших в письменной форме, в форме электронного документа и в устной форме в I квартале 2012 года, с распределением по активностям населения по обращениям, относящимся к компетенции соответствующих органов (продолжение на стр. 54)

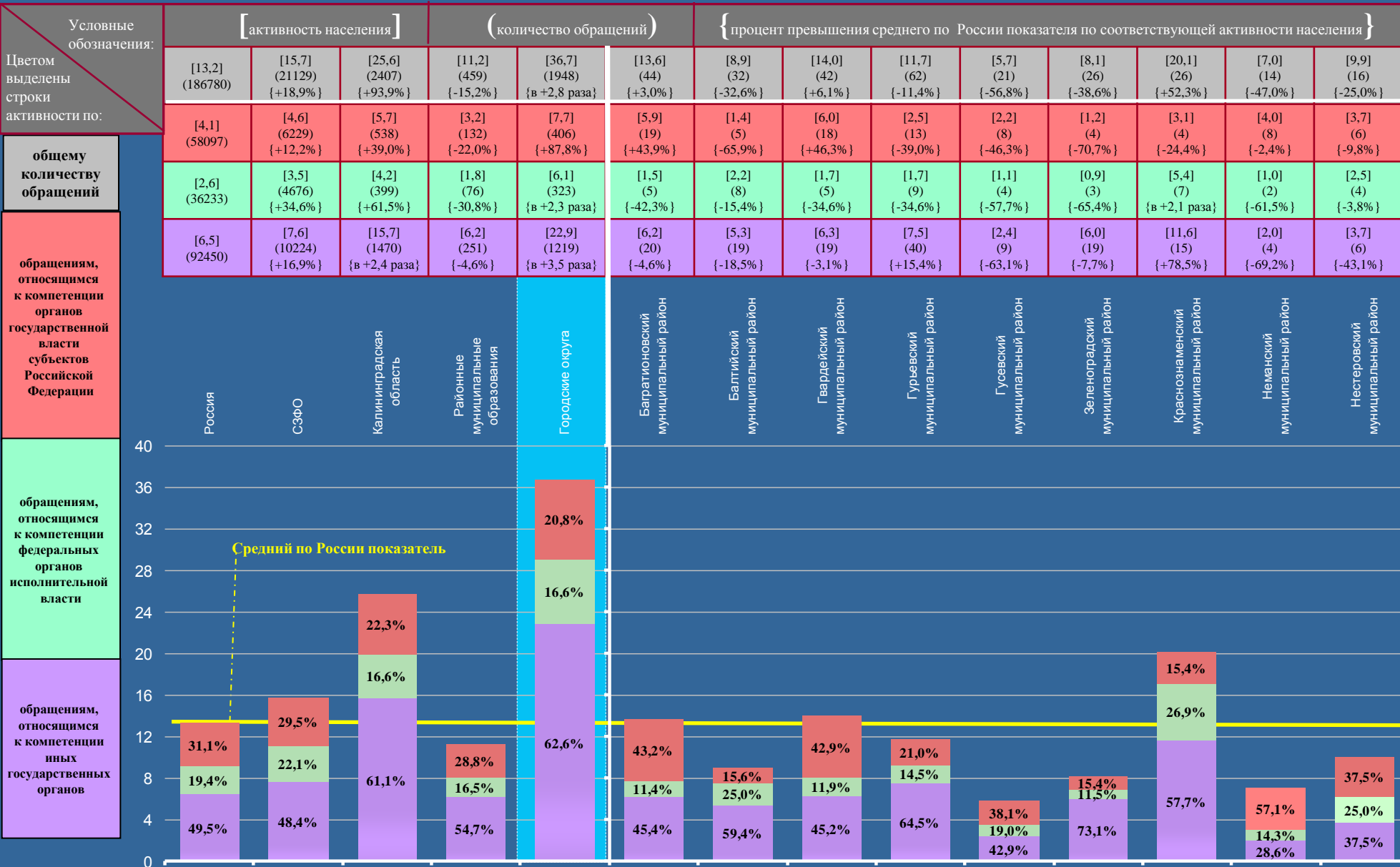

# КАЛИНИНГРАДСКАЯ ОБЛАСТЬ

Активность населения районных муниципальных образований и городских округов, находящихся в пределах субъекта Российской Федерации, по общему количеству обращений, поступивших в письменной форме, в форме электронного документа и в устной форме в I квартале 2012 года, с распределением по активностям населения по обращениям, относящимся к компетенции соответствующих органов (начало на стр. 53)

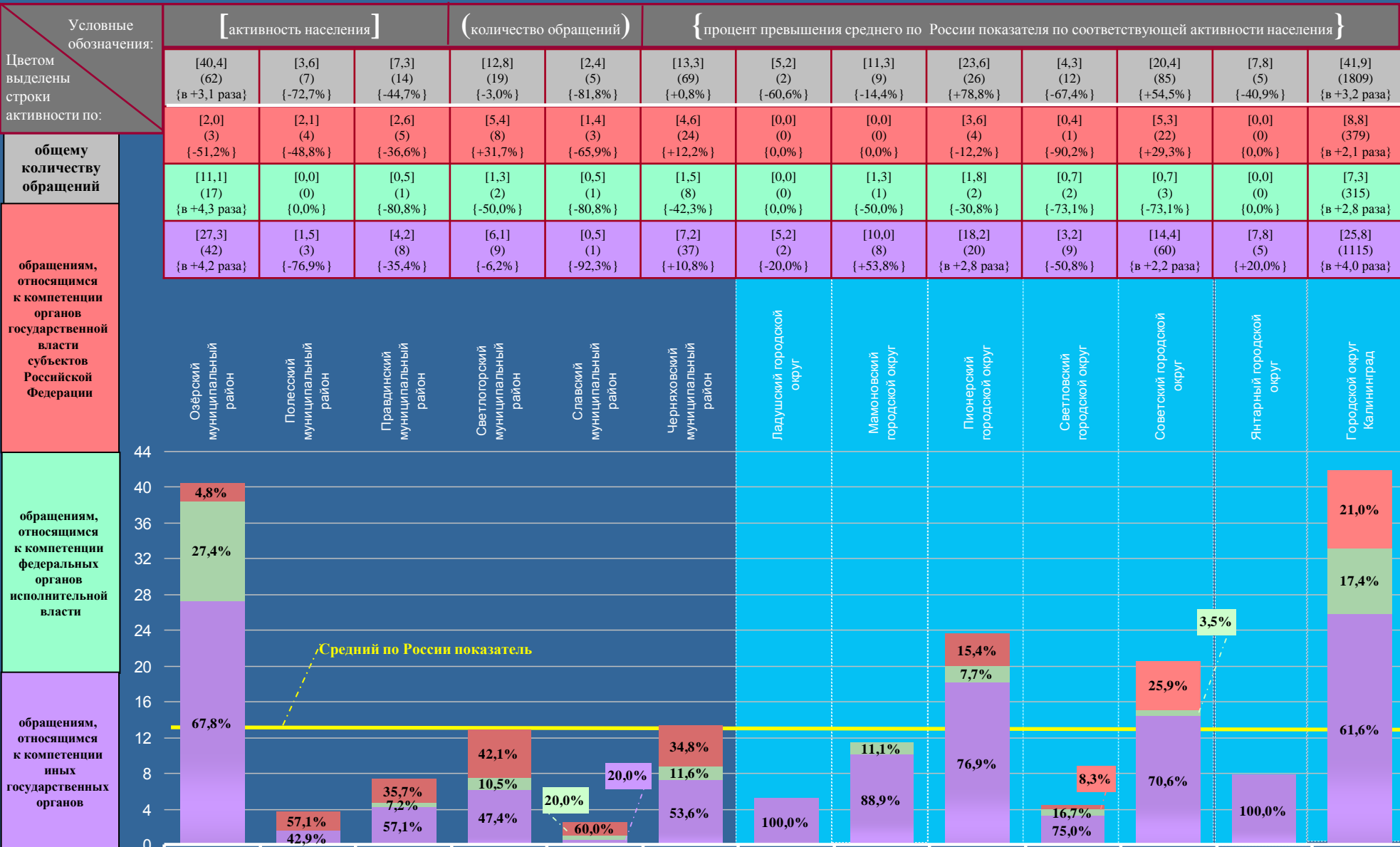

# КАЛИНИНГРАДСКАЯ ОБЛАСТЬ

Активность населения районных муниципальных образований и городских округов, находящихся в пределах субъекта Российской Федерации, по общему количеству вопросов, содержащихся в обращениях, поступивших в письменной форме, в форме электронного документа и в устной форме в I квартале 2012 года, с распределением по активностям населения по вопросам, относящимся к соответствующим тематическим разделам (продолжение на стр. 56)

Условные обозначения:	[активность населения]					(количество вопросов)					{процент превышения среднего по России показателя по соответствующей активности населения}				
	[17,2] (244811)	[20,5] (27654) {+19,2%}	[31,4] (2957) {+82,6%}	[14,8] (609) {-14,0%}	[44,4] (2348) {+2,6 раза}	[20,4] (66) {+18,6%}	[9,8] (35) {-43,0%}	[21,6] (65) {+25,6%}	[17,4] (92) {+1,2%}	[7,2] (27) {-58,1%}	[9,4] (30) {-45,3%}	[24,6] (32) {+43,0%}	[9,5] (19) {-44,8%}	[15,9] (26) {-7,6%}	
Цветом выделены строки активности по:	[3,7] (52428)	[4,1] (5503) {+10,8%}	[4,8] (454) {-29,7%}	[1,8] (73) {-51,4%}	[7,2] (381) {+94,6%}	[2,2] (7) {-40,5%}	[0,6] (2) {-83,8%}	[2,3] (7) {-37,8%}	[1,3] (7) {-64,9%}	[0,8] (3) {-78,4%}	[1,9] (6) {-48,6%}	[4,6] (6) {+24,3%}	[0,5] (1) {-86,5%}	[3,7] (6) {0,0%}	
общему количеству вопросов в обращениях	[4,1] (58049)	[4,7] (6379) {+14,6%}	[6,6] (619) {+61,0%}	[3,3] (137) {-19,5%}	[9,1] (482) {+2,2 раза}	[3,1] (10) {-24,4%}	[1,4] (5) {-65,9%}	[3,3] (10) {-19,5%}	[1,9] (10) {-53,7%}	[1,3] (5) {-68,3%}	[3,1] (10) {-24,4%}	[7,7] (10) {+87,8%}	[2,5] (5) {-39,0%}	[4,9] (8) {+19,5%}	
вопросам тематического раздела «государство, общество, политика»	[1,8] (26052)	[2,2] (3012) {+22,2%}	[3,6] (336) {+2,0 раза}	[2,2] (89) {+22,2%}	[4,7] (247) {+2,6 раза}	[2,5] (8) {+38,9%}	[1,7] (6) {-5,6%}	[2,0] (6) {+11,1%}	[3,6] (19) {+2,0 раза}	[0,0] (0) {0,0%}	[1,9] (6) {+5,6%}	[4,6] (6) {+2,6 раза}	[1,0] (2) {-44,4%}	[4,9] (8) {+2,7 раза}	
	[4,0] (57215)	[5,0] (6702) {+25,0%}	[9,4] (887) {+2,4 раза}	[3,3] (136) {-17,5%}	[14,2] (751) {+3,6 раза}	[4,6] (15) {+15,0%}	[4,2] (15) {+5,0%}	[4,0] (12) {0,0%}	[7,0] (37) {+75,0%}	[1,6] (6) {-60,0%}	[1,9] (6) {-52,5%}	[2,3] (3) {-42,5%}	[1,0] (2) {-75,0%}	[1,2] (2) {-70,0%}	
	[3,6] (51067)	[4,5] (6058) {+25,0%}	[7,0] (661) {+94,4%}	[4,2] (174) {+16,7%}	[9,2] (487) {+2,6 раза}	[8,0] (26) {+2,2 раза}	[1,9] (7) {-47,2%}	[10,0] (30) {+2,8 раза}	[3,6] (19) {0,0%}	[3,5] (13) {-2,8%}	[0,6] (2) {-83,3%}	[5,4] (7) {+50,0%}	[4,5] (9) {+25,0%}	[1,2] (2) {-66,7%}	

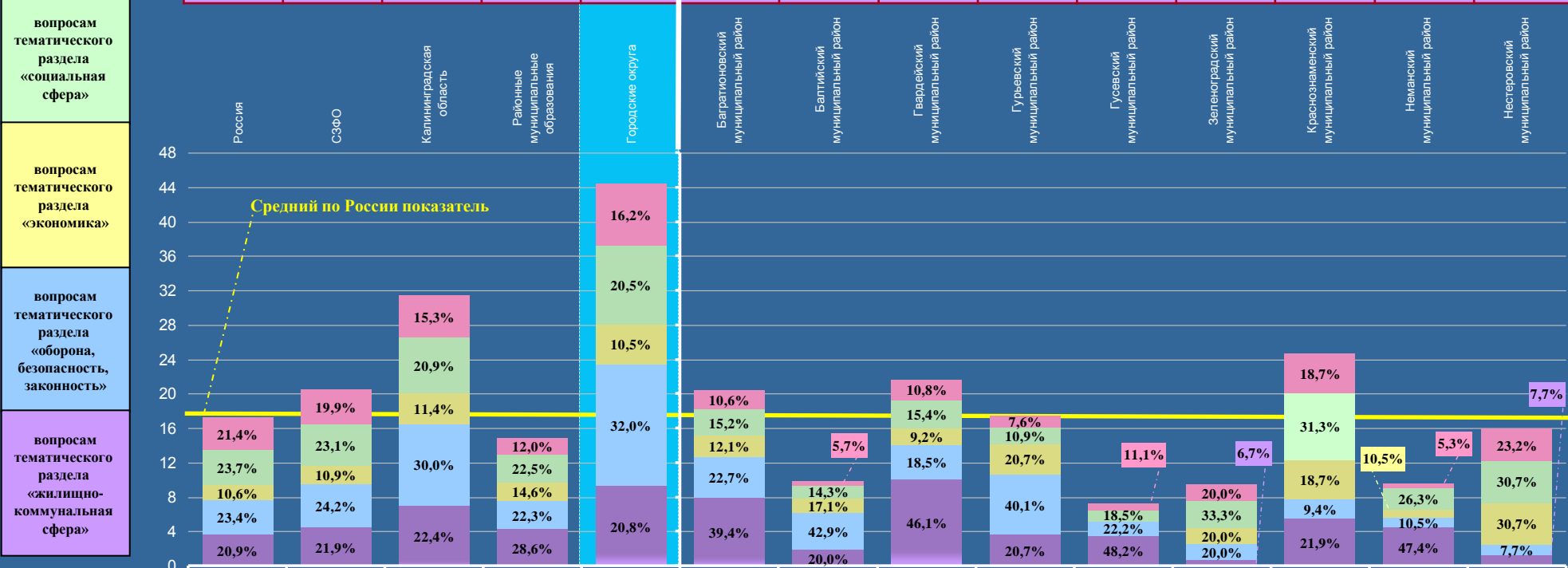

# КАЛИНИНГРАДСКАЯ ОБЛАСТЬ

Активность населения районных муниципальных образований и городских округов, находящихся в пределах субъекта Российской Федерации, по общему количеству вопросов, содержащихся в обращениях, поступивших в письменной форме, в форме электронного документа и в устной форме в I квартале 2012 года, с распределением по активности населения по вопросам, относящимся к соответствующим тематическим разделам (начало на стр. 55)

Условные обозначения:	[ активность населения ]			( количество вопросов )			{ процент превышения среднего по России показателя по соответствующей активности населения }						
	[54,8] (84) {+3,2 раза}	[4,1] (8) {-76,2%}	[9,9] (19) {-42,4%}	[14,1] (21) {-18,0%}	[2,4] (5) {-86,0%}	[15,4] (80) {-10,5%}	[5,2] (2) {-69,8%}	[21,3] (17) {+23,8%}	[23,6] (26) {+37,2%}	[5,7] (16) {-66,9%}	[25,7] (107) {+49,4%}	[9,4] (6) {-45,3%}	[50,5] (2174) {+2,9 раза}
Цветом выделены строки активности по:	[5,9] (9) {+59,5%}	[0,0] (0) {0,0%}	[1,0] (2) {-73,0%}	[0,7] (1) {-81,1%}	[0,5] (1) {-86,5%}	[2,9] (15) {-21,6%}	[0,0] (0) {0,0%}	[2,5] (2) {-32,4%}	[9,1] (10) {+2,5 раза}	[1,1] (3) {-70,3%}	[4,8] (20) {+29,7%}	[1,6] (1) {-56,8%}	[8,0] (345) {+2,2 раза}
общему количеству вопросов в обращениях	[28,0] (43) {+6,8 раза}	[0,0] (0) {0,0%}	[1,6] (3) {-61,0%}	[5,4] (8) {+31,7%}	[0,0] (0) {0,0%}	[1,9] (10) {-53,7%}	[0,0] (0) {0,0%}	[2,5] (2) {-39,0%}	[1,8] (2) {-56,1%}	[1,8] (5) {-56,1%}	[3,1] (13) {-24,4%}	[0,0] (0) {0,0%}	[10,7] (460) {+2,6 раза}
	[2,6] (4) {+44,4%}	[1,0] (2) {-44,4%}	[5,2] (10) {+2,9 раза}	[1,3] (2) {-27,8%}	[0,0] (0) {0,0%}	[1,9] (10) {+5,6%}	[0,0] (0) {0,0%}	[5,0] (4) {+2,8 раза}	[1,8] (2) {0,0%}	[1,4] (4) {-22,2%}	[1,0] (4) {-44,4%}	[3,1] (2) {+72,2%}	[5,4] (231) {+3,0 раза}
вопросам тематического раздела «государство, общество, политика»	[9,8] (15) {+2,5 раза}	[0,0] (0) {0,0%}	[0,0] (0) {0,0%}	[5,4] (8) {+35,0%}	[0,0] (0) {0,0%}	[2,9] (15) {-27,5%}	[5,2] (2) {+30,0%}	[11,3] (9) {+2,8 раза}	[7,3] (8) {+82,5%}	[0,7] (2) {-82,5%}	[9,6] (40) {+2,4 раза}	[4,7] (3) {+17,5%}	[15,9] (687) {+4,0 раза}
	[8,5] (13) {+2,4 раза}	[3,1] (6) {-13,9%}	[2,1] (4) {-41,7%}	[1,3] (2) {-63,9%}	[1,9] (4) {-47,2%}	[5,8] (30) {+61,1%}	[0,0] (0) {0,0%}	[0,0] (0) {0,0%}	[3,6] (4) {0,0%}	[0,7] (2) {-80,6%}	[7,2] (30) {+2,0 раза}	[0,0] (0) {0,0%}	[10,5] (451) {+2,9 раза}

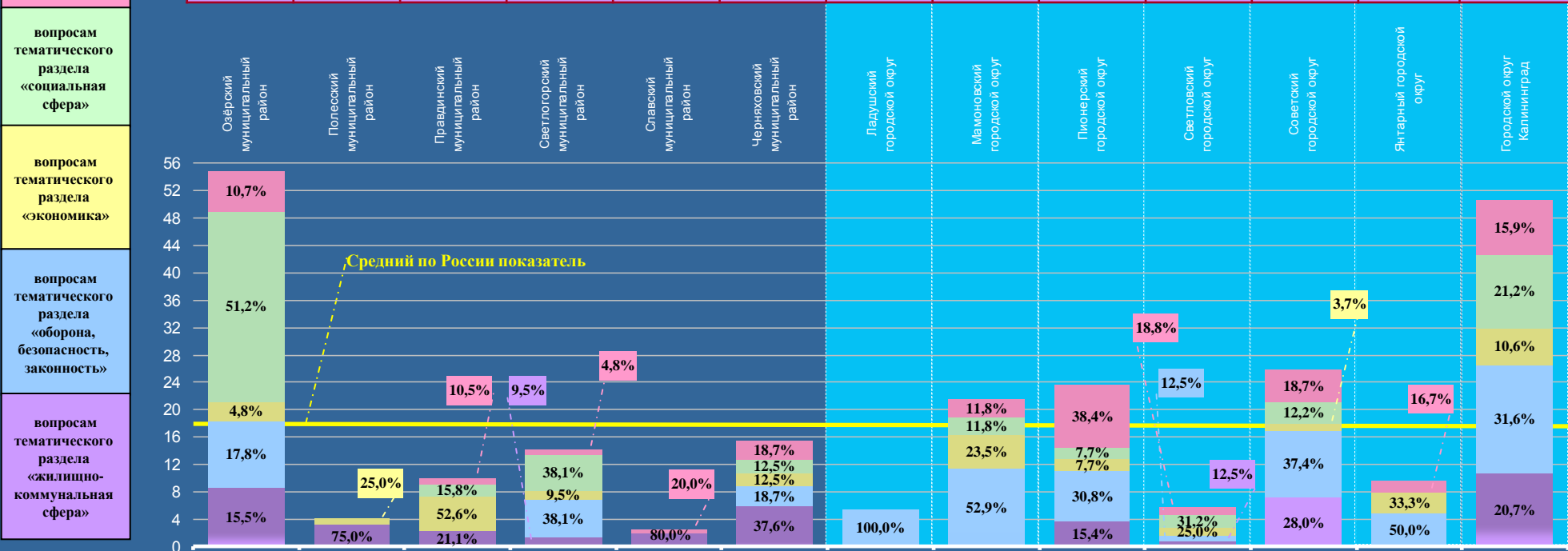



# МУРМАНСКАЯ ОБЛАСТЬ

Активность населения районных муниципальных образований и городских округов, находящихся в пределах субъекта Российской Федерации, по общему количеству обращений, поступивших в письменной форме, в форме электронного документа и в устной форме в I квартале 2012 года, с распределением по активностям населения по обращениям, относящимся к компетенции соответствующих органов (продолжение на стр. 58)

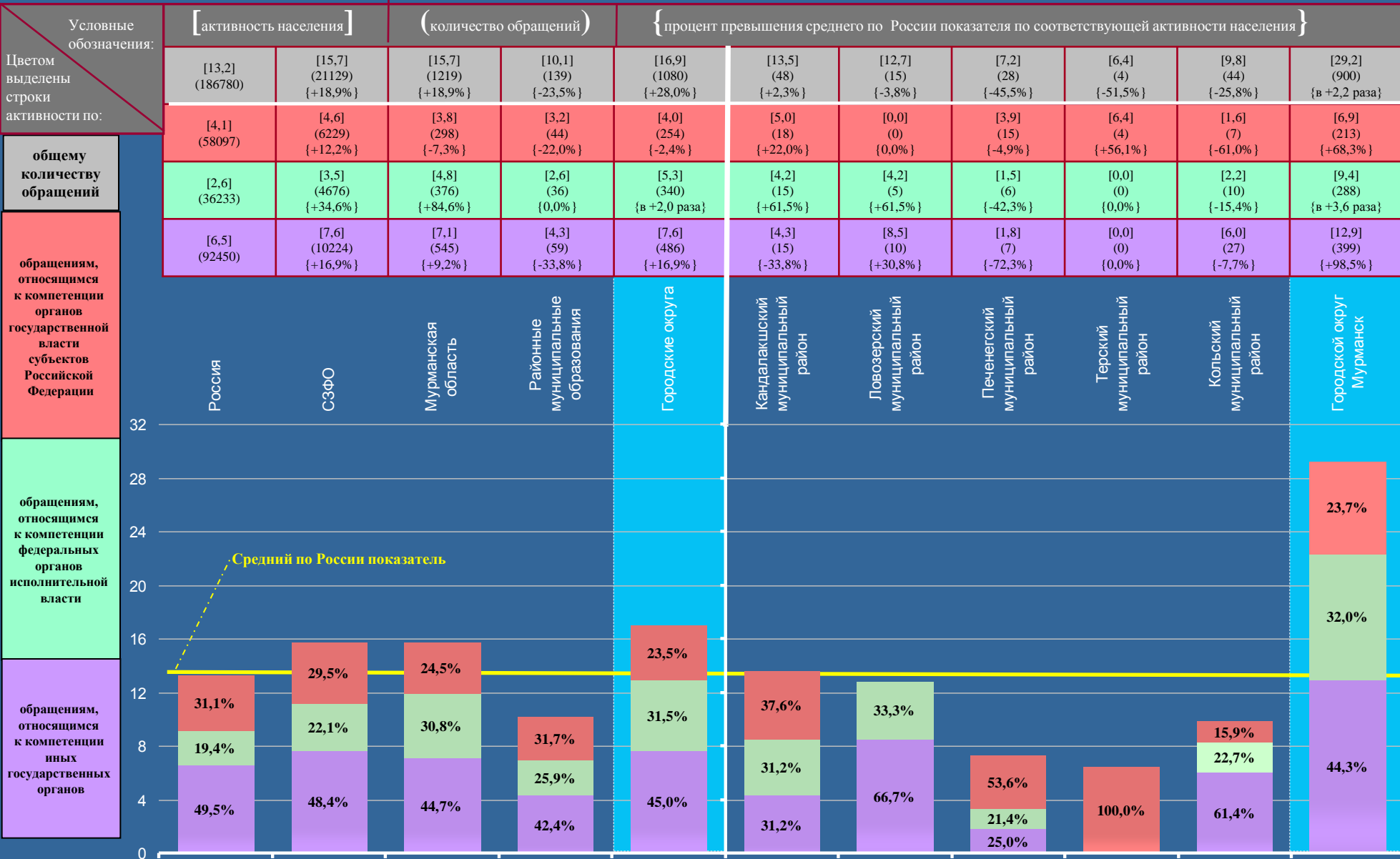

# МУРМАНСКАЯ ОБЛАСТЬ

Активность населения районных муниципальных образований и городских округов, находящихся в пределах субъекта Российской Федерации, по общему количеству обращений, поступивших в письменной форме, в форме электронного документа и в устной форме в I квартале 2012 года, с распределением по активностям населения по обращениям, относящимся к компетенции соответствующих органов (начало на стр. 57)

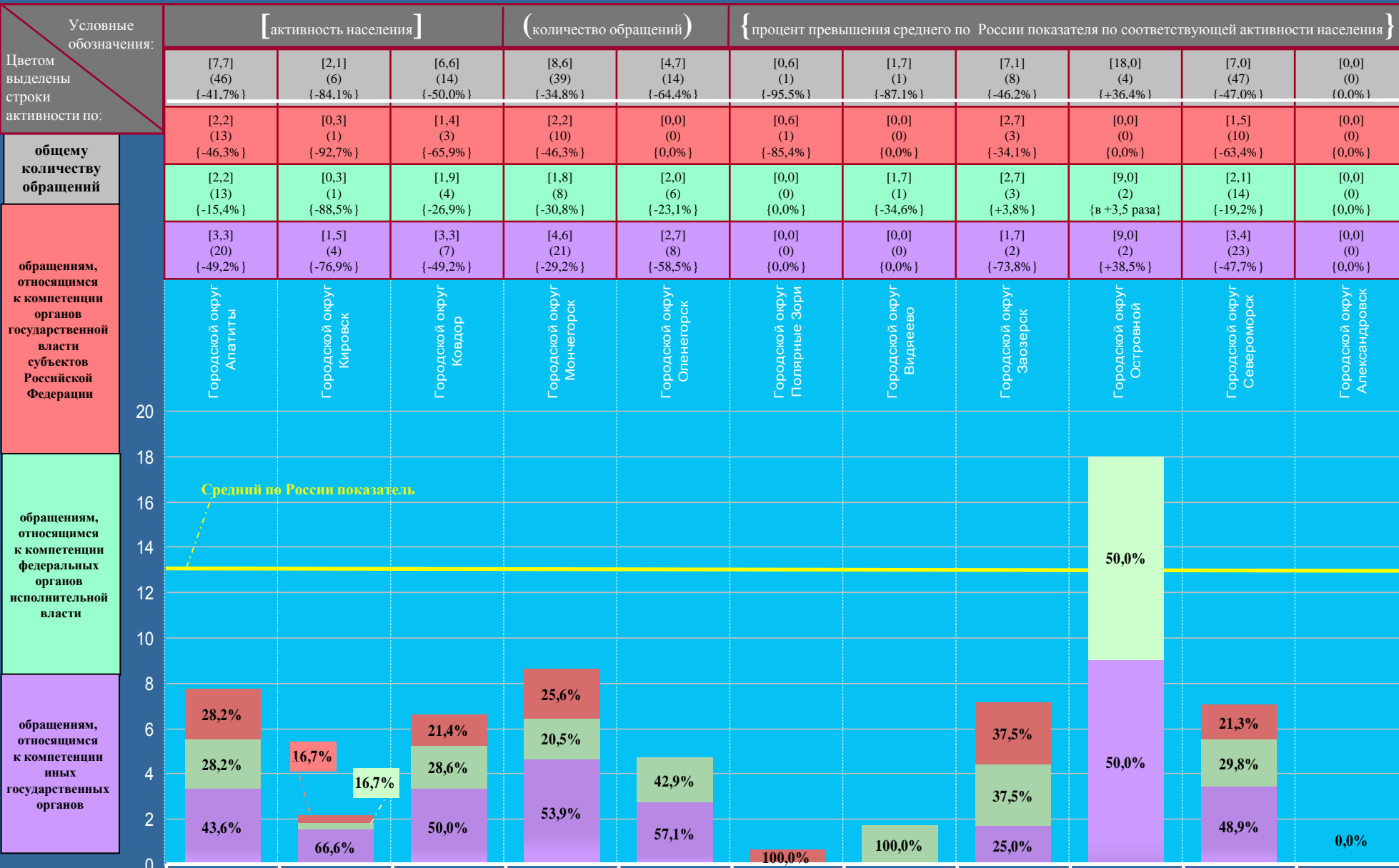

# МУРМАНСКАЯ ОБЛАСТЬ

Активность населения районных муниципальных образований и городских округов, находящихся в пределах субъекта Российской Федерации, по общему количеству вопросов, содержащихся в обращениях, поступивших в письменной форме, в форме электронного документа и в устной форме в I квартале 2012 года, с распределением по активностям населения по вопросам, относящимся к соответствующим тематическим разделам (продолжение на стр. 60)

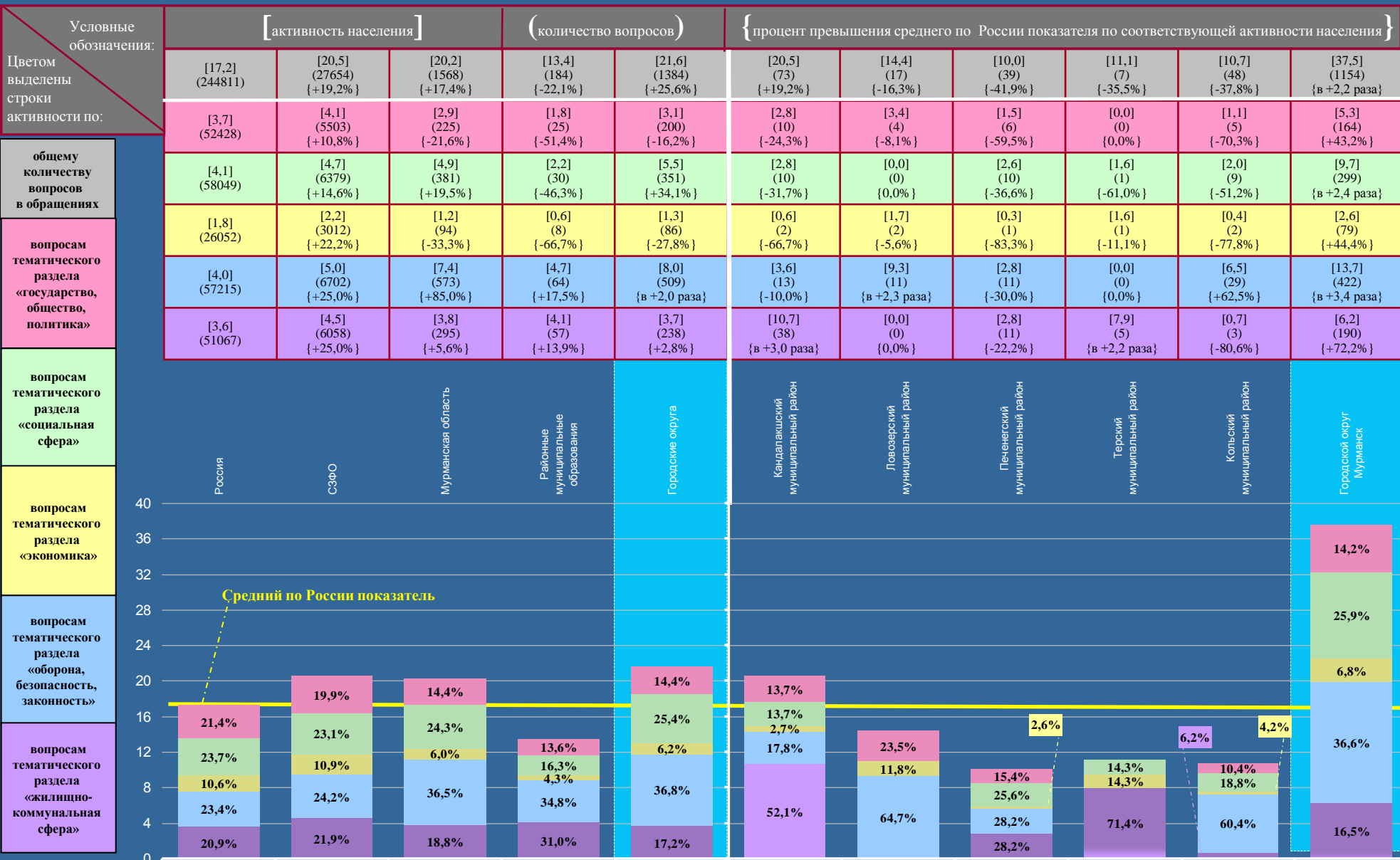

# МУРМАНСКАЯ ОБЛАСТЬ

Активность населения районных муниципальных образований и городских округов, находящихся в пределах субъекта Российской Федерации, по общему количеству вопросов, содержащихся в обращениях, поступивших в письменной форме, в форме электронного документа и в устной форме в I квартале 2012 года, с распределением по активностям населения по вопросам, относящимся к соответствующим тематическим разделам (начало на стр. 59)

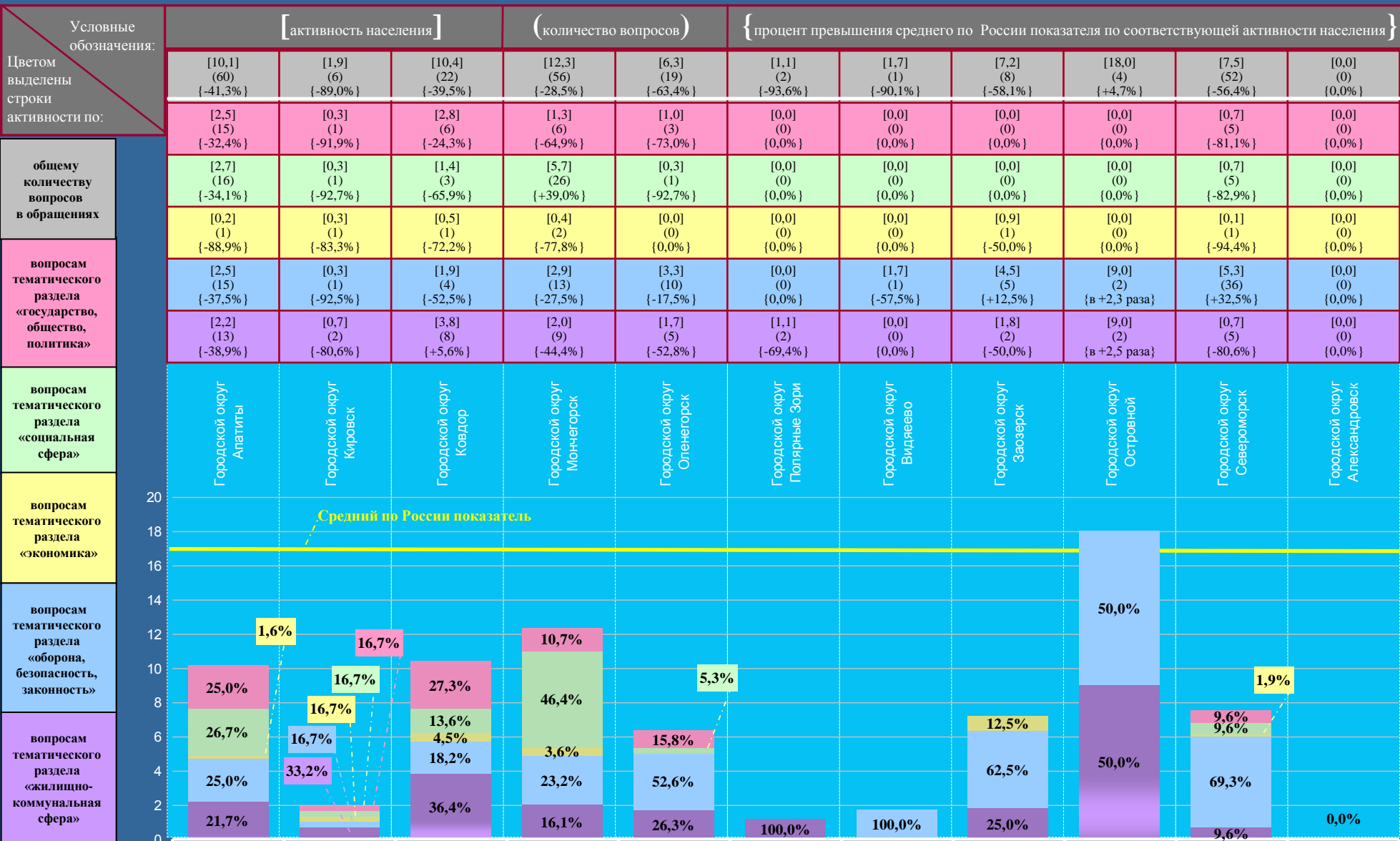

# НЕНЕЦКИЙ АВТОНОМНЫЙ ОКРУГ

Активность населения районных муниципальных образований и городских округов, находящихся в пределах субъекта Российской Федерации, по общему количеству обращений, поступивших в письменной форме, в форме электронного документа и в устной форме в I квартале 2012 года, с распределением по активностям населения по обращениям, относящимся к компетенции соответствующих органов

Условные обозначения:	[активность населения]		(количество обращений)	{ процент превышения среднего по России показателя по соответствующей активности населения }			
Цветом выделены строки активности по:	[13,2] (186780)	[15,7] (21129) {+18,9%}	[16,7] (71) {+26,5%}	[28,1] (60) {в +2,1 раза}	[5,2] (11) {-60,6%}	[28,1] (60) {в +2,1 раза}	[5,2] (11) {-60,6%}
	[4,1] (58097)	[4,6] (6229) {+12,2%}	[1,6] (7) {-61,0%}	[2,8] (6) {-31,7%}	[0,5] (1) {-87,8%}	[2,8] (6) {-31,7%}	[0,5] (1) {-87,8%}
	[2,6] (36233)	[3,5] (4676) {+34,6%}	[0,5] (2) {-80,8%}	[0,9] (2) {-65,4%}	[0,0] (0) {0,0%}	[0,9] (2) {-65,4%}	[0,0] (0) {0,0%}
	[6,5] (92450)	[7,6] (10224) {+16,9%}	[14,6] (62) {в +2,2 раза}	[24,4] (52) {в +3,8 раза}	[4,7] (10) {-27,7%}	[24,4] (52) {в +3,8 раза}	[4,7] (10) {-27,7%}

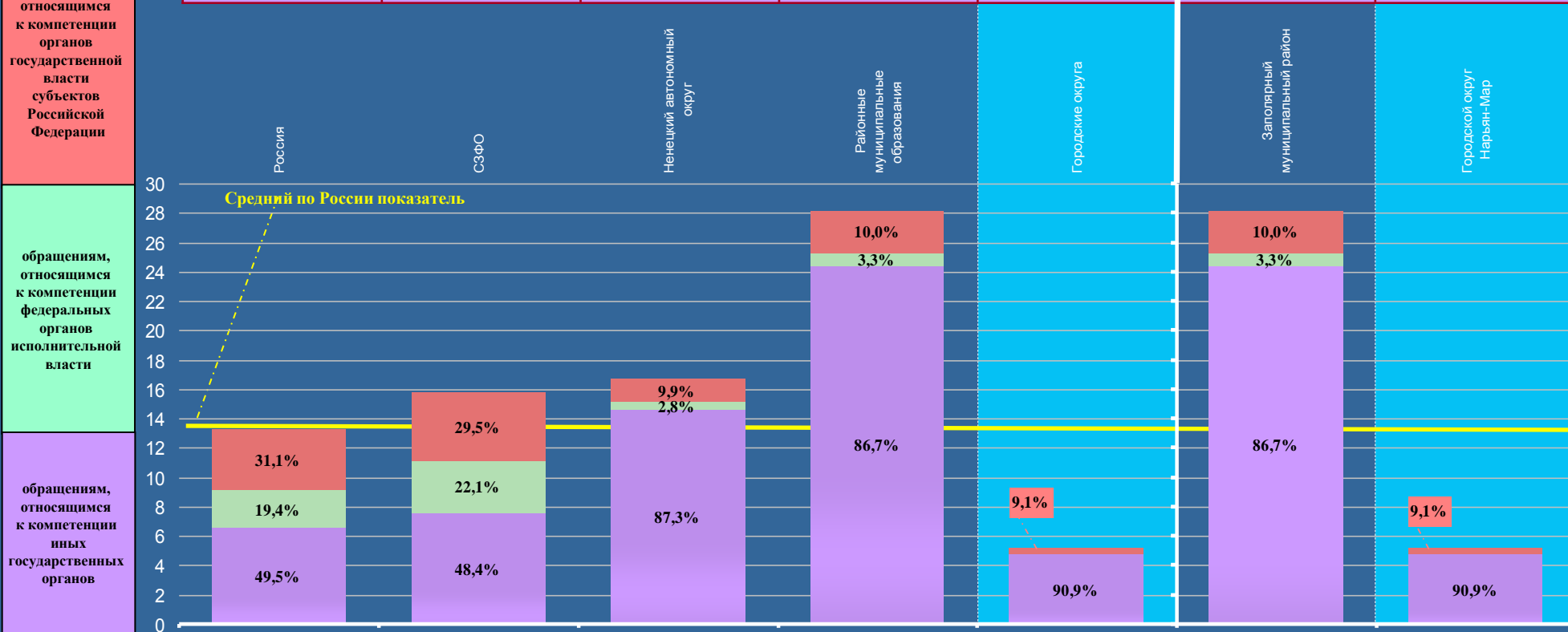

# НЕНЕЦКИЙ АВТОНОМНЫЙ ОКРУГ

Активность населения районных муниципальных образований и городских округов, находящихся в пределах субъекта Российской Федерации, по общему количеству вопросов, содержащихся в обращениях, поступивших в письменной форме, в форме электронного документа и в устной форме в I квартале 2012 года, с распределением по активностям населения по вопросам, относящимся к соответствующим тематическим разделам

Условные обозначения:	[ активность населения ]		( количество вопросов )		{ процент превышения среднего по России показателя по соответствующей активности населения }		
	Цвета выделены строки активности по:						
общему количеству вопросов в обращениях вопросам тематического раздела «государство, общество, политика» вопросам тематического раздела «социальная сфера» вопросам тематического раздела «экономика» вопросам тематического раздела «оборона, безопасность, законность» вопросам тематического раздела «жилищно-коммунальная сфера»	[17,2] (244811)	[20,5] (27654) {+19,2%}	[19,1] (82) {+11,0%}	[33,3] (71) {+93,6%}	[5,2] (11) {-69,8%}	[33,3] (71) {+93,6%}	[5,2] (11) {-69,8%}
	[3,7] (52428)	[4,1] (5503) {+10,8%}	[1,6] (7) {-56,8%}	[2,8] (6) {-24,3%}	[0,5] (1) {-86,5%}	[2,8] (6) {-24,3%}	[0,5] (1) {-86,5%}
	[4,1] (58049)	[4,7] (6379) {+14,6%}	[2,8] (12) {-31,7%}	[5,2] (11) {+26,8%}	[0,5] (1) {-87,8%}	[5,2] (11) {+26,8%}	[0,5] (1) {-87,8%}
	[1,8] (26052)	[2,2] (3012) {+22,2%}	[0,2] (1) {-88,9%}	[0,5] (1) {-72,2%}	[0,0] (0) {0,0%}	[0,5] (1) {-72,2%}	[0,0] (0) {0,0%}
	[4,0] (57215)	[5,0] (6702) {+25,0%}	[7,5] (32) {+87,5%}	[11,7] (25) {в +2,9 раза}	[3,3] (7) {-17,5%}	[11,7] (25) {в +2,9 раза}	[3,3] (7) {-17,5%}
[3,6] (51067)	[4,5] (6058) {+25,0%}	[7,0] (30) {+94,4%}	[13,1] (28) {в +3,6 раза}	[0,9] (2) {-75,0%}	[13,1] (28) {в +3,6 раза}	[0,9] (2) {-75,0%}	

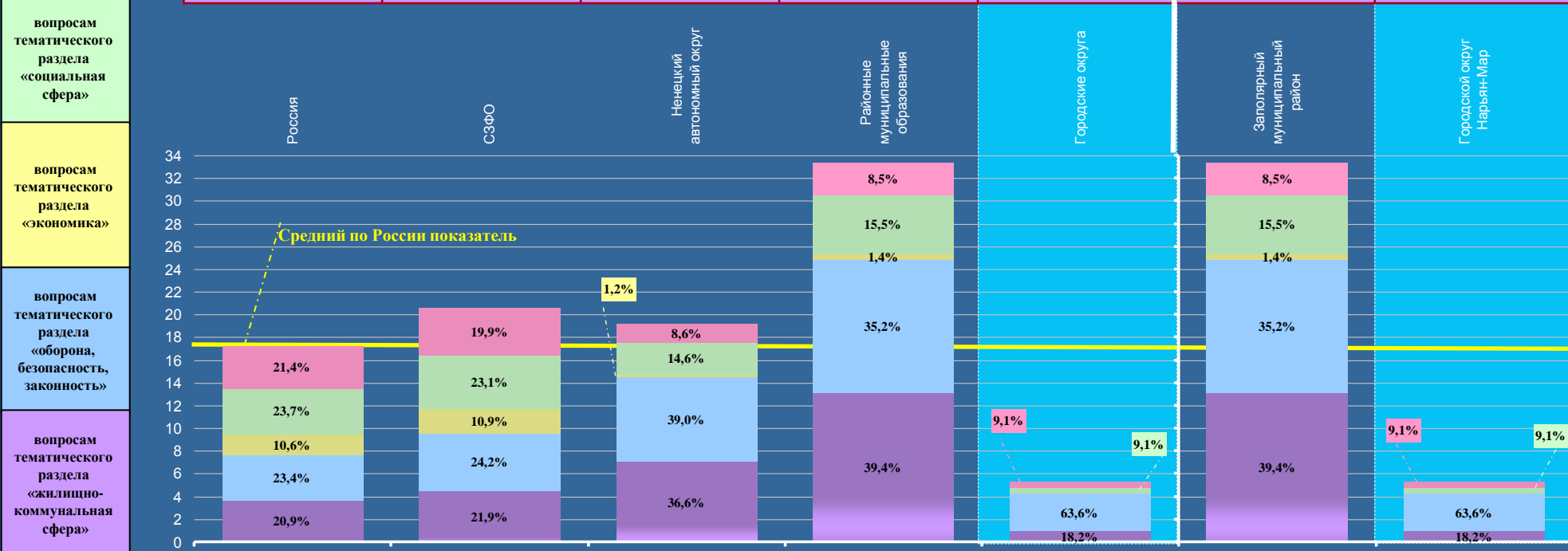

# ГОРОД САНКТ-ПЕТЕРБУРГ

Активность населения районов города Санкт-Петербурга по общему количеству обращений, поступивших в письменной форме, в форме электронного документа и в устной форме в I квартале 2012 года, с распределением по активностям населения по обращениям, относящимся к компетенции соответствующих органов (продолжение на стр. 64)

Условные обозначения:	[ активность населения ]		( количество обращений )		{ процент превышения среднего по России показателя по соответствующей активности населения }					
	[13,2] (186780)	[15,7] (21129) {+18,9%}	[21,0] (10199) {+59,1%}	[27,2] (442) {в +2,1 раза}	[25,4] (539) {+92,4%}	[23,7] (1024) {+79,5%}	[21,0] (1024) {+59,1%}	[21,2] (786) {+60,6%}	[15,9] (291) {+20,5%}	[19,4] (670) {+47,0%}
Цветом выделены строки активности по:	[4,1] (58097)	[4,6] (6229) {+12,2%}	[4,3] (2103) {+4,9%}	[5,3] (86) {+29,3%}	[5,2] (111) {+26,8%}	[4,4] (191) {+7,3%}	[4,7] (232) {+14,6%}	[4,1] (152) {0,0%}	[5,9] (108) {+43,9%}	[4,3] (149) {+4,9%}
общему количеству обращений	[2,6] (36233)	[3,5] (4676) {+34,6%}	[5,1] (2477) {+96,2%}	[8,2] (133) {в +3,2 раза}	[9,3] (197) {в +3,6 раза}	[5,0] (218) {+92,3%}	[5,7] (276) {в +2,2 раза}	[4,7] (175) {+80,8%}	[2,0] (37) {-23,1%}	[3,9] (133) {+50,0%}
обращениям, относящимся к компетенции органов государственной власти субъектов Российской Федерации	[6,5] (92450)	[7,6] (10224) {+16,9%}	[11,6] (5619) {+78,5%}	[13,7] (223) {в +2,1 раза}	[10,9] (231) {+67,7%}	[14,3] (615) {в +2,2 раза}	[10,6] (516) {+63,1%}	[12,4] (459) {+90,8%}	[8,0] (146) {+23,1%}	[11,2] (388) {+72,3%}

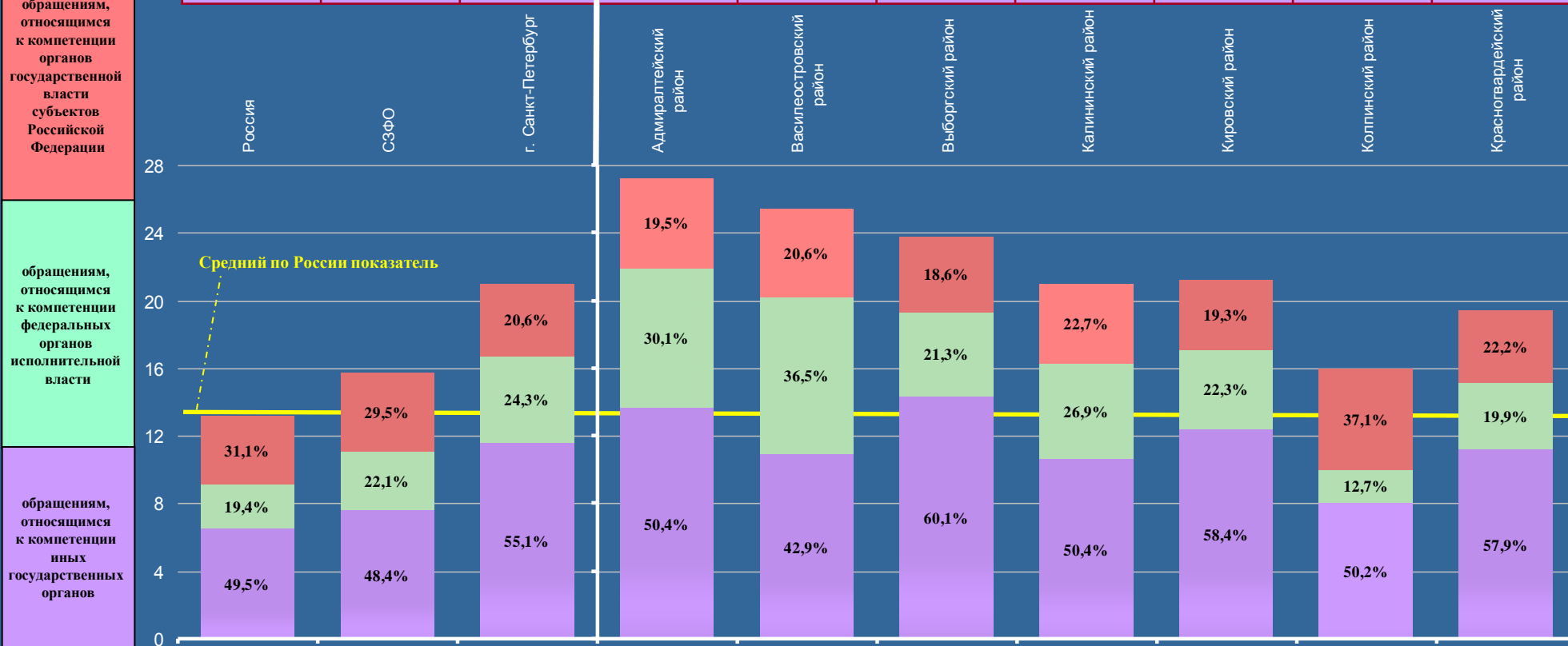

# ГОРОД САНКТ-ПЕТЕРБУРГ

Активность населения районов города Санкт-Петербурга по общему количеству обращений, поступивших в письменной форме, в форме электронного документа и в устной форме в I квартале 2012 года, с распределением по активностям населения по обращениям, относящимся к компетенции соответствующих органов (начало на стр. 63)

Условные обозначения:	[ активность населения ]			( количество обращений )		{ процент превышения среднего по России показателя по соответствующей активности населения }					
	[18,4] (583) {+39,4%}	[2,2] (10) {-83,3%}	[6,9] (49) {-47,7%}	[29,7] (786) {+2,3 раза}	[16,8] (791) {+27,3%}	[34,9] (461) {+2,6 раза}	[6,9] (83) {-47,7%}	[25,3] (1092) {+91,7%}	[6,5] (83) {-50,8%}	[22,6] (961) {+71,2%}	[21,1] (524) {+59,8%}
Цветом выделены строки активности по:	[4,2] (133) {+2,4%}	[0,0] (0) {0,0%}	[1,8] (13) {-56,1%}	[5,2] (137) {+26,8%}	[3,1] (146) {-24,4%}	[5,3] (70) {+29,3%}	[0,5] (6) {-87,8%}	[4,7] (203) {+14,6%}	[0,8] (10) {-80,5%}	[5,4] (229) {+31,7%}	[5,1] (127) {+24,4%}
общему количеству обращений	[5,2] (165) {+2,0 раза}	[1,1] (5) {-57,7%}	[2,9] (21) {+11,5%}	[8,2] (218) {+3,2 раза}	[3,4] (159) {+30,8%}	[6,4] (85) {+2,5 раза}	[2,6] (32) {0,0%}	[6,0] (261) {+2,3 раза}	[0,4] (5) {-84,6%}	[5,8] (245) {+2,2 раза}	[4,5] (112) {+73,1%}
	[9,0] (285) {+38,5%}	[1,1] (5) {-83,1%}	[2,2] (15) {-66,2%}	[16,3] (431) {+2,5 раза}	[10,3] (486) {+58,5%}	[23,2] (306) {+3,6 раза}	[3,8] (45) {-41,5%}	[14,6] (628) {+2,2 раза}	[5,3] (68) {-18,5%}	[11,4] (487) {+75,4%}	[11,5] (285) {+76,9%}

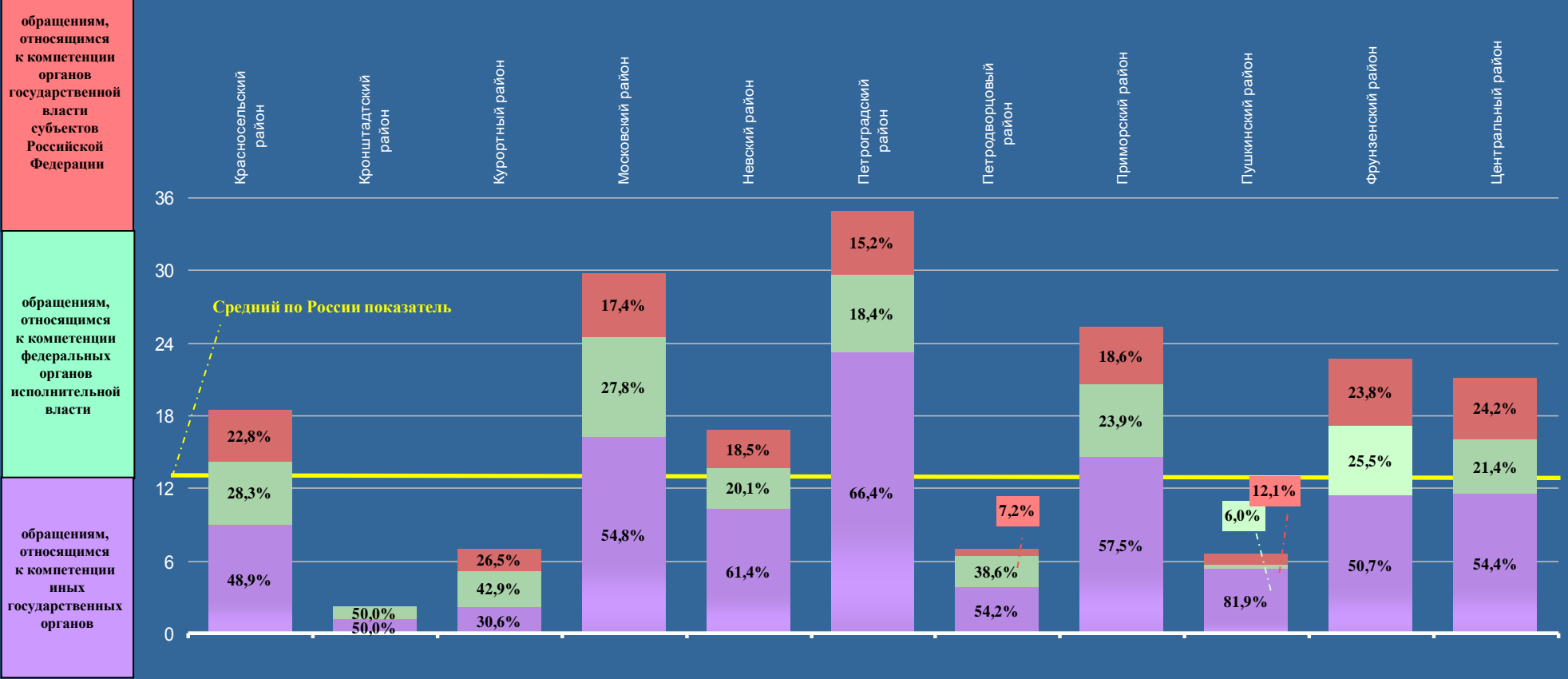



# ГОРОД САНКТ-ПЕТЕРБУРГ

Активность населения районов города Санкт-Петербурга по общему количеству вопросов, содержащихся в обращениях, поступивших в письменной форме, в форме электронного документа и в устной форме в I квартале 2012 года, с распределением по активностям населения по вопросам, относящимся к соответствующим тематическим разделам (продолжение на стр. 66)

Условные обозначения:	[ активность населения ]		( количество вопросов )		{ процент превышения среднего по России показателя по соответствующей активности населения }					
	[17,2] (244811)	[20,5] (27654) {+19,2%}	[27,6] (13445) {+60,5%}	[36,0] (585) {в+2,1 раза}	[33,5] (712) {+94,6%}	[30,5] (1318) {+77,3%}	[27,8] (1357) {+61,6%}	[25,8] (955) {+50,0%}	[21,7] (399) {+26,2%}	[23,8] (820) {+38,4%}
Цветом выделены строки активности по:	[3,7] (52428)	[4,1] (5503) {+10,8%}	[6,3] (3054) {+70,5%}	[8,0] (130) {в+2,2 раза}	[7,6] (162) {в+2,1 раза}	[6,3] (273) {+70,3%}	[6,2] (304) {+67,6%}	[6,2] (229) {+67,6%}	[3,0] (55) {-18,9%}	[4,9] (170) {+32,4%}
общему количеству вопросов в обращениях	[4,1] (58049)	[4,7] (6379) {+14,6%}	[6,3] (3068) {+53,7%}	[8,4] (136) {в+2,0 раза}	[8,8] (186) {в+2,1 раза}	[6,8] (294) {+65,9%}	[6,7] (328) {+63,4%}	[5,9] (220) {+43,9%}	[2,8] (51) {-31,7%}	[5,6] (192) {+36,6%}
	[1,8] (26052)	[2,2] (3012) {+22,2%}	[3,1] (1515) {+72,2%}	[4,3] (70) {в+2,4 раза}	[3,5] (74) {+94,4%}	[3,6] (157) {в+2,0 раза}	[2,6] (126) {+44,4%}	[1,8] (65) {0,0%}	[2,8] (52) {+55,6%}	[3,7] (126) {в+2,1 раза}
вопросам тематического раздела «государство, общество, политика»	[4,0] (57215)	[5,0] (6702) {+25,0%}	[6,0] (2928) {+50,0%}	[8,0] (130) {в+2,0 раза}	[5,9] (126) {+47,5%}	[7,9] (341) {+97,5%}	[6,1] (296) {+52,5%}	[7,3] (272) {+82,5%}	[2,0] (37) {-50,0%}	[5,3] (183) {+32,5%}
	[3,6] (51067)	[4,5] (6058) {+25,0%}	[5,9] (2880) {+63,9%}	[7,3] (119) {в+2,0 раза}	[7,7] (164) {в+2,1 раза}	[5,9] (253) {+63,9%}	[6,2] (303) {+72,2%}	[4,6] (169) {+27,8%}	[11,1] (204) {в+3,1 раза}	[4,3] (149) {+19,4%}

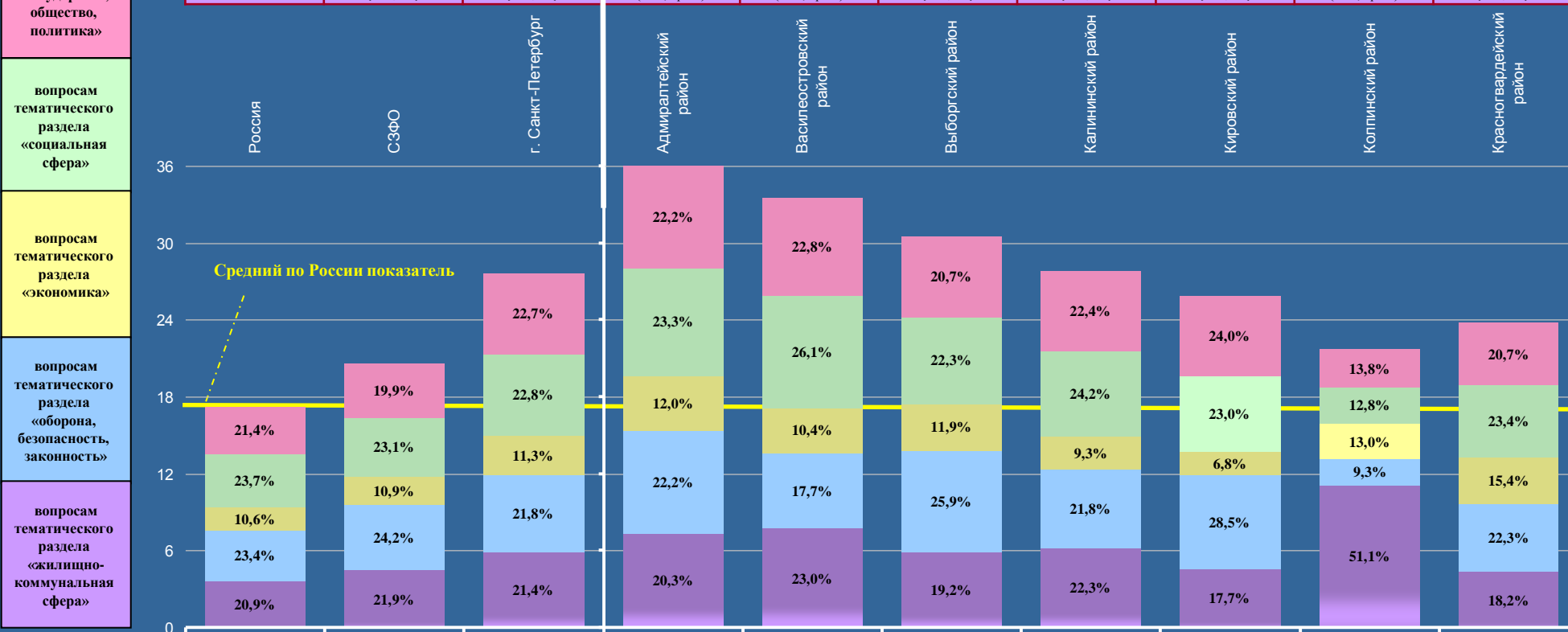

# ГОРОД САНКТ-ПЕТЕРБУРГ

Активность населения районов города Санкт-Петербурга по общему количеству вопросов, содержащихся в обращениях, поступивших в письменной форме, в форме электронного документа и в устной форме в I квартале 2012 года, с распределением по активностям населения по вопросам, относящимся к соответствующим тематическим разделам (начало на стр. 65)

Условные обозначения:	[активность населения]		(количество вопросов)		{ процент превышения среднего по России показателя по соответствующей активности населения }						
	[23,1] (735) {+34,3%}	[2,2] (10) {-87,2%}	[8,4] (60) {-51,2%}	[36,3] (959) {+2,1 раза}	[24,1] (1136) {+40,1%}	[43,3] (571) {+2,5 раза}	[10,1] (122) {-41,3%}	[34,7] (1496) {+2,0 раза}	[8,2] (105) {-52,3%}	[32,7] (1389) {+90,1%}	[28,9] (716) {+68,0%}
Цветом выделены строки активности по:	[4,7] (150) {+27,0%}	[2,2] (10) {-40,5%}	[2,2] (16) {-40,5%}	[6,6] (174) {+78,4%}	[4,3] (201) {+16,2%}	[18,9] (249) {+5,1 раза}	[2,3] (28) {-37,8%}	[7,5] (322) {+2,0 раза}	[4,0] (51) {+8,1%}	[8,1] (344) {+2,2 раза}	[7,5] (186) {+2,0 раза}
общему количеству вопросов в обращениях	[6,4] (203) {+56,1%}	[0,0] (0) {0,0%}	[2,4] (17) {-41,5%}	[6,2] (164) {+51,2%}	[3,6] (170) {-12,2%}	[8,6] (113) {+2,1 раза}	[2,3] (28) {-43,9%}	[8,7] (378) {+2,1 раза}	[1,8] (23) {-56,1%}	[9,7] (412) {+2,4 раза}	[6,2] (153) {+51,2%}
	[3,0] (96) {+66,7%}	[0,0] (0) {0,0%}	[0,6] (4) {-66,7%}	[6,6] (174) {+3,7 раза}	[2,9] (139) {+61,1%}	[1,3] (17) {-27,8%}	[1,8] (22) {0,0%}	[4,3] (184) {+2,1 раза}	[0,7] (9) {-61,1%}	[3,5] (148) {+94,4%}	[2,1] (52) {+16,7%}
вопросам тематического раздела «государство, общество, политика»	[4,5] (142) {+12,5%}	[0,0] (0) {0,0%}	[1,1] (8) {-72,5%}	[9,4] (248) {+2,4 раза}	[7,5] (353) {+87,5%}	[5,5] (73) {+37,5%}	[2,0] (24) {-50,0%}	[8,1] (350) {+2,0 раза}	[0,9] (12) {-77,5%}	[4,9] (207) {+22,5%}	[5,1] (126) {+27,5%}
	[4,5] (144) {+25,0%}	[0,0] (0) {0,0%}	[2,1] (15) {-41,7%}	[7,5] (199) {+2,1 раза}	[5,8] (273) {+61,1%}	[9,0] (119) {+2,5 раза}	[1,7] (20) {-52,8%}	[6,1] (262) {+69,4%}	[0,8] (10) {-77,8%}	[6,5] (278) {+80,6%}	[8,0] (199) {+2,2 раза}

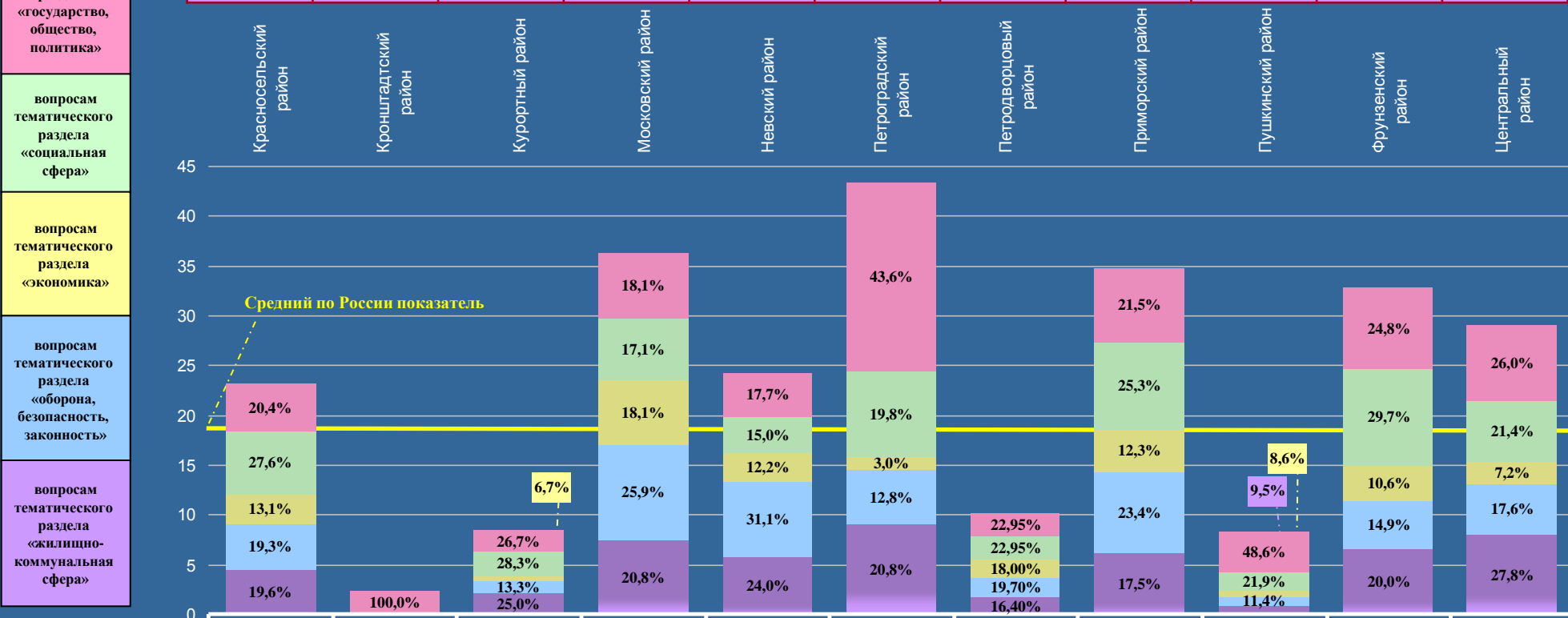

# ЮЖНЫЙ ФЕДЕРАЛЬНЫЙ ОКРУГ

Активность населения находящихся в пределах федерального округа субъектов Российской Федерации по общему количеству обращений, поступивших в письменной форме, в форме электронного документа и в устной форме в I квартале 2012 года, с распределением по активностям населения по обращениям, относящимся к компетенции соответствующих органов

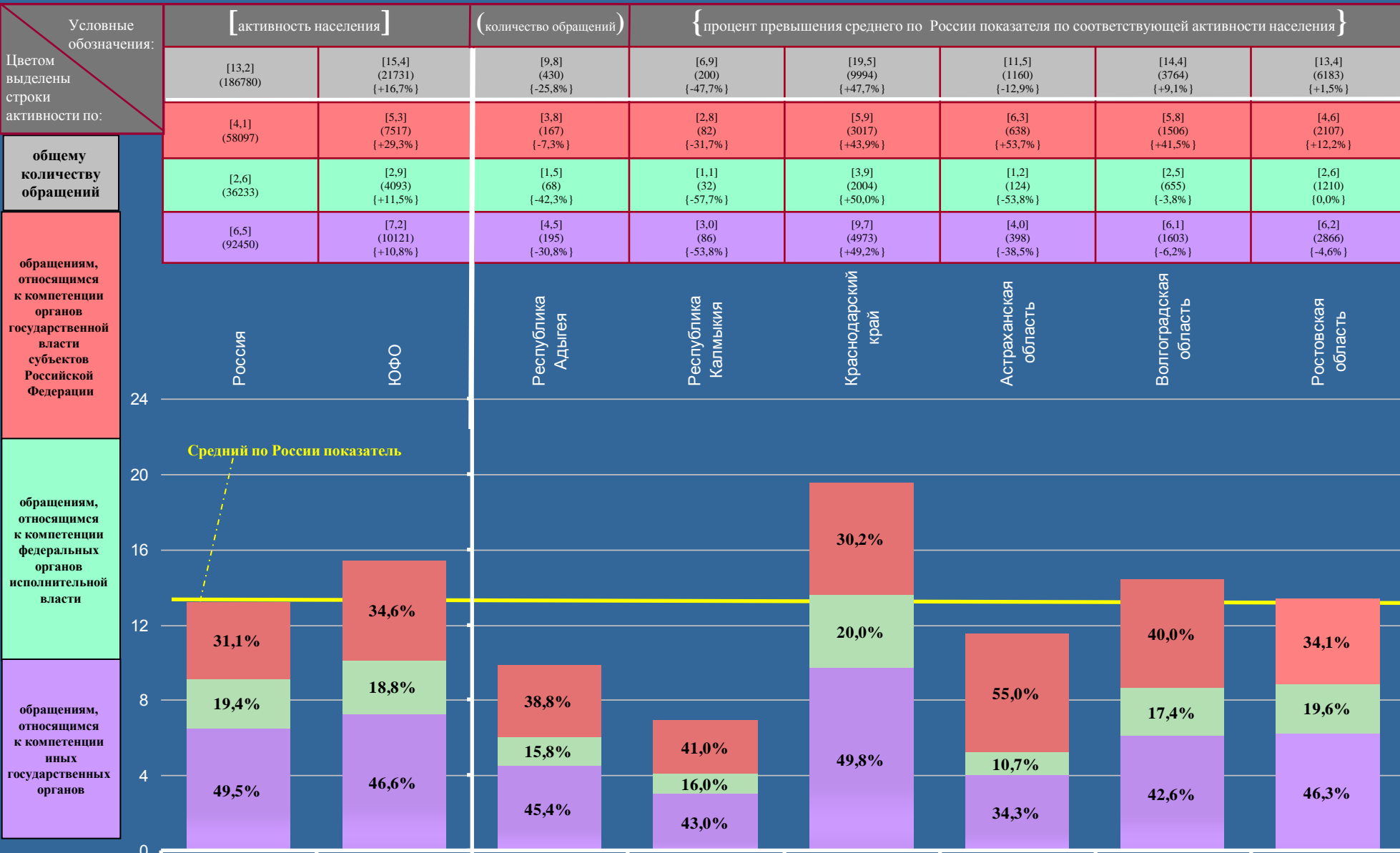

# ЮЖНЫЙ ФЕДЕРАЛЬНЫЙ ОКРУГ

Активность населения находящихся в пределах федерального округа субъектов Российской Федерации по общему количеству вопросов, содержащихся в обращениях, поступивших в письменной форме, в форме электронного документа и в устной форме в I квартале 2012 года, с распределением по активностям населения по вопросам, относящимся к соответствующим тематическим разделам

Условные обозначения:	[активность населения]		(количество вопросов)	{ процент превышения среднего по России показателя по соответствующей активности населения }				
	[17,2] (244811)	[20,5] (28796) {+19,2%}	[12,0] (526) {-30,2%}	[8,7] (253) {-49,4%}	[26,0] (13359) {+51,2%}	[14,3] (1456) {-16,9%}	[19,2] (4995) {+11,6%}	[17,9] (8207) {+4,1%}
Цветом выделены строки активности по:	[3,7] (52428)	[4,0] (5581) {+8,1%}	[2,3] (101) {-37,8%}	[1,4] (40) {-62,2%}	[5,2] (2650) {+40,5%}	[2,2] (227) {-40,5%}	[3,8] (981) {+2,7%}	[3,4] (1582) {-8,1%}
общему количеству вопросов в обращениях	[4,1] (58049)	[4,7] (6685) {+14,6%}	[3,1] (136) {-24,4%}	[2,0] (59) {-51,2%}	[5,8] (2998) {+41,5%}	[3,2] (327) {-22,0%}	[4,9] (1283) {+19,5%}	[4,1] (1882) {0,0%}
	[1,8] (26052)	[2,5] (3481) {+38,9%}	[1,5] (65) {-16,7%}	[0,6] (18) {-66,7%}	[3,5] (1802) {+94,4%}	[1,4] (141) {-22,2%}	[2,3] (591) {+27,8%}	[1,9] (864) {+5,6%}
вопросам тематического раздела «государство, общество, политика»	[4,0] (57215)	[5,1] (7147) {+27,5%}	[2,5] (108) {-37,5%}	[2,4] (70) {-40,0%}	[6,8] (3512) {+70,0%}	[3,3] (332) {-17,5%}	[4,1] (1068) {+2,5%}	[4,5] (2057) {+12,5%}
	[3,6] (51067)	[4,2] (5902) {+16,7%}	[2,6] (116) {-27,8%}	[2,3] (66) {-36,1%}	[4,7] (2397) {+30,6%}	[4,2] (429) {+16,7%}	[4,1] (1072) {+13,9%}	[4,0] (1822) {+11,1%}

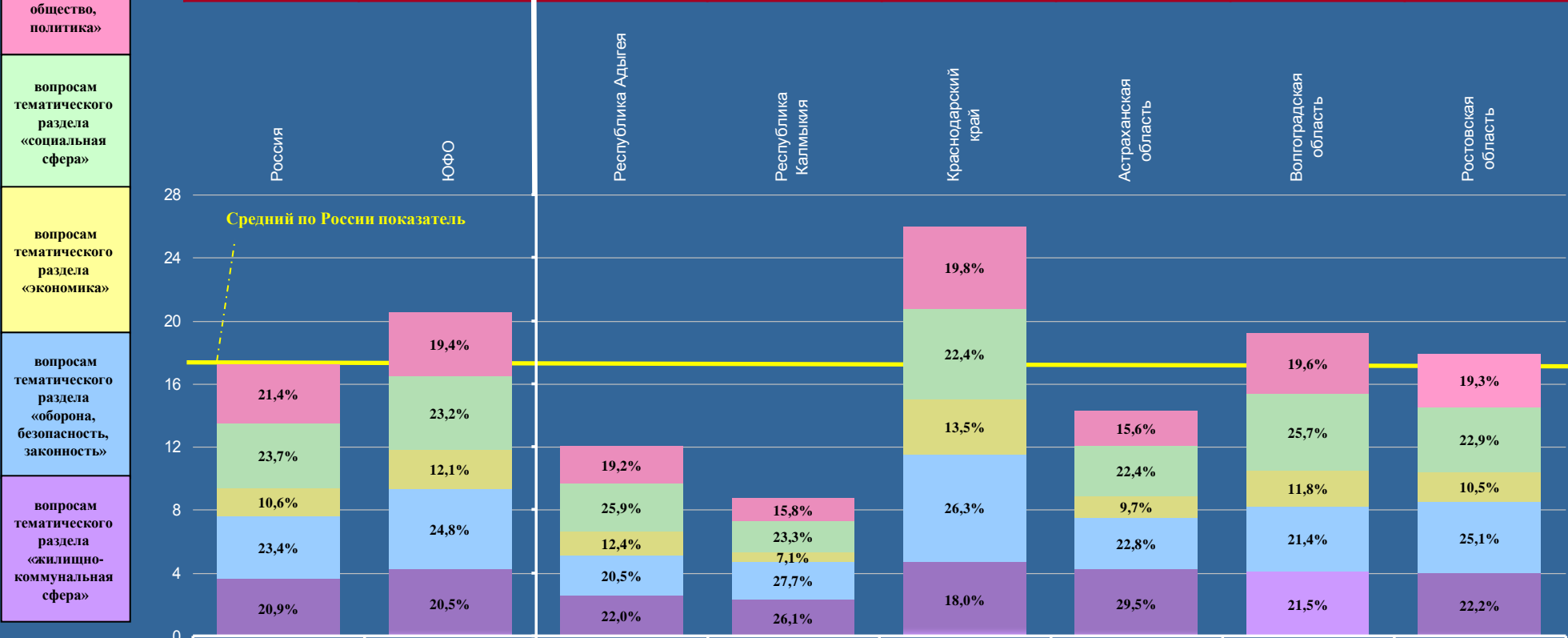

# КРАСНОДАРСКИЙ КРАЙ

Активность населения районных муниципальных образований и городских округов, находящихся в пределах субъекта Российской Федерации, по общему количеству обращений, поступивших в письменной форме, в форме электронного документа и в устной форме в I квартале 2012 года, с распределением по активностям населения по обращениям, относящимся к компетенции соответствующих органов (продолжение на стр. 70, 71)

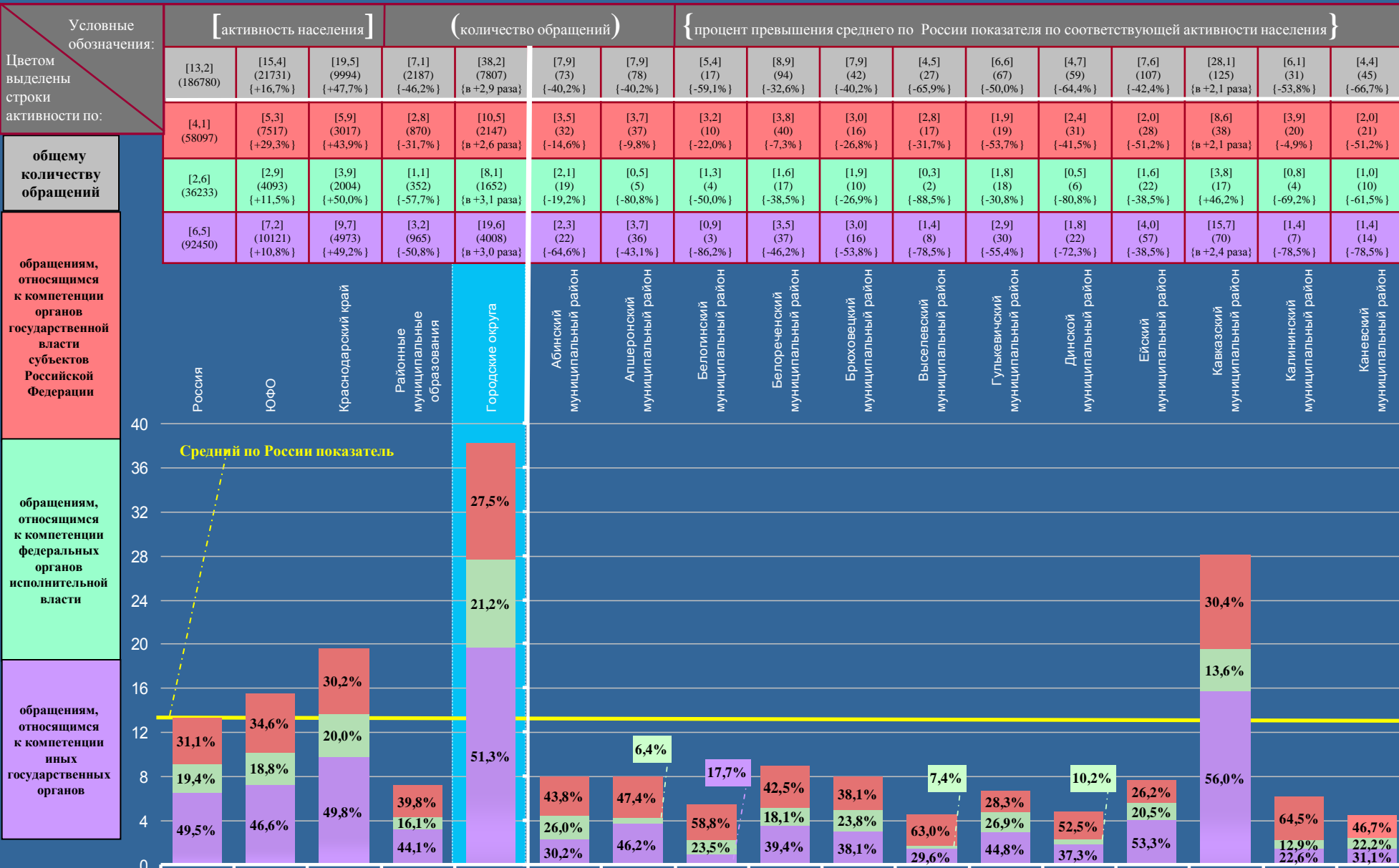

# КРАСНОДАРСКИЙ КРАЙ

Активность населения районных муниципальных образований и городских округов, находящихся в пределах субъекта Российской Федерации, по общему количеству обращений, поступивших в письменной форме, в форме электронного документа и в устной форме в I квартале 2012 года, с распределением по активностям населения по обращениям, относящимся к компетенции соответствующих органов (начало на стр. 69, продолжение на стр. 71)

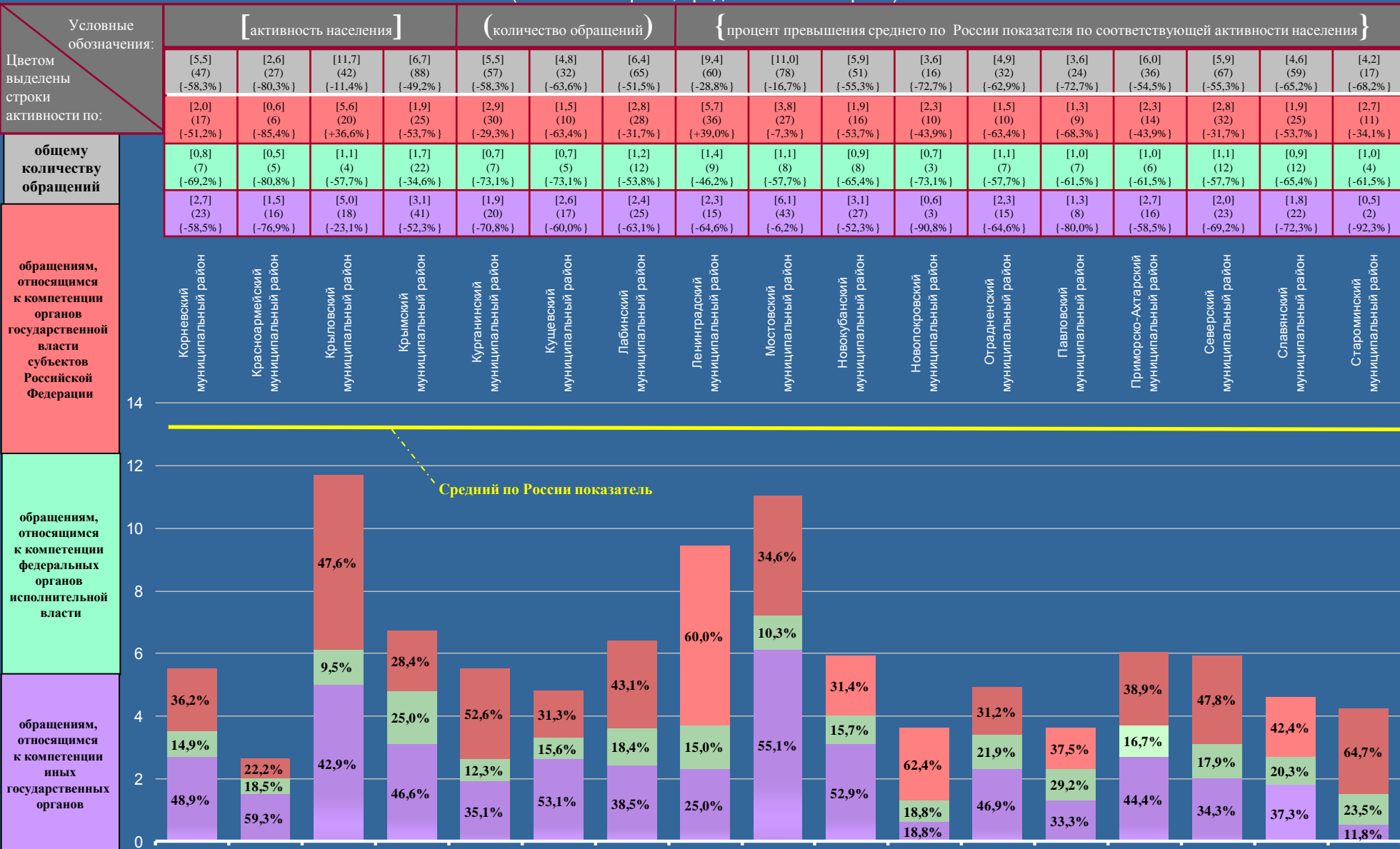

# КРАСНОДАРСКИЙ КРАЙ

Активность населения районных муниципальных образований и городских округов, находящихся в пределах субъекта Российской Федерации, по общему количеству обращений, поступивших в письменной форме, в форме электронного документа и в устной форме в I квартале 2012 года, с распределением по активностям населения по обращениям, относящимся к компетенции соответствующих органов (начало на стр. 69, 70)

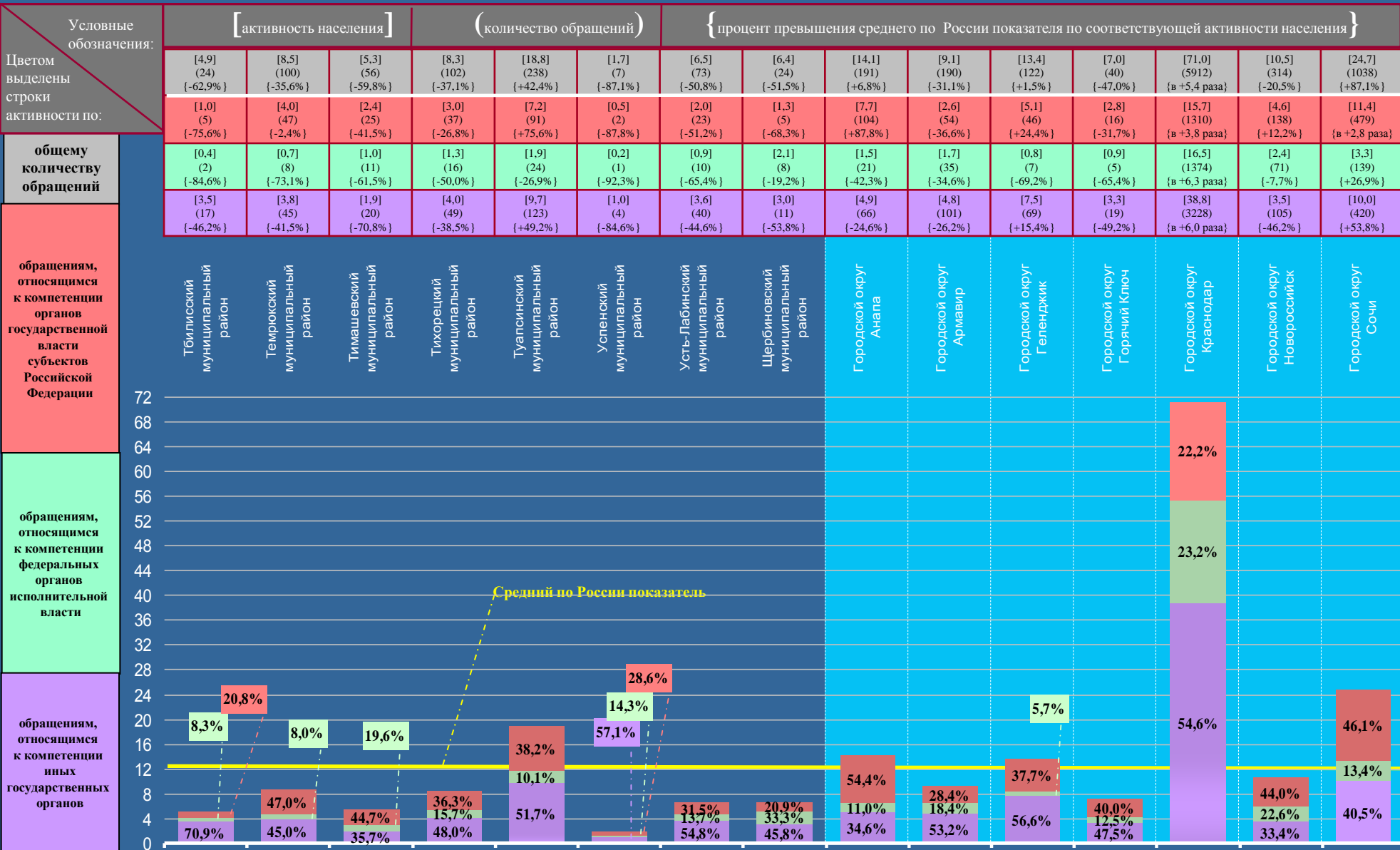





# КРАСНОДАРСКИЙ КРАЙ

Активность населения районных муниципальных образований и городских округов, находящихся в пределах субъекта Российской Федерации, по общему количеству вопросов, содержащихся в обращениях, поступивших в письменной форме, в форме электронного документа и в устной форме в I квартале 2012 года, с распределением по активностям населения по вопросам, относящимся к соответствующим тематическим разделам (начало на стр. 72, продолжение на стр. 74)

Условные обозначения:	[ активность населения ]				( количество вопросов )				{ процент превышения среднего по России показателя по соответствующей активности населения }								
	[8,3] (71) {-51,7%}	[4,1] (41) {-76,2%}	[12,8] (46) {-25,6%}	[8,9] (118) {-48,3%}	[8,3] (85) {-51,7%}	[5,0] (34) {-70,9%}	[9,2] (93) {-46,5%}	[11,6] (74) {-32,6%}	[15,3] (110) {-11,0%}	[9,1] (79) {-47,1%}	[4,0] (17) {-76,7%}	[6,8] (43) {-60,5%}	[5,0] (34) {-70,9%}	[6,5] (40) {-62,2%}	[7,2] (82) {-58,1%}	[5,7] (74) {-66,9%}	[4,6] (19) {-73,3%}
Цветом выделены строки активности по:	[1,6] (14) {-56,8%}	[0,6] (6) {-83,8%}	[7,2] (26) {+94,6%}	[1,4] (19) {-62,2%}	[1,7] (18) {-54,1%}	[0,9] (6) {-75,7%}	[0,6] (6) {-83,8%}	[4,7] (30) {+27,0%}	[2,2] (16) {-40,5%}	[2,3] (20) {-37,8%}	[0,5] (2) {-86,5%}	[0,8] (5) {-78,4%}	[0,4] (3) {-89,2%}	[1,3] (8) {-64,9%}	[1,9] (22) {-48,6%}	[1,3] (17) {-64,9%}	[0,7] (3) {-81,1%}
общему количеству вопросов в обращениях	[1,8] (15) {-56,1%}	[0,8] (8) {-80,5%}	[1,9] (7) {-53,7%}	[1,1] (15) {-73,2%}	[2,5] (26) {-39,0%}	[0,7] (5) {-82,9%}	[2,7] (27) {-34,1%}	[3,6] (25) {-12,2%}	[2,8] (20) {-31,7%}	[1,7] (15) {-58,5%}	[1,1] (5) {-73,2%}	[2,5] (16) {-39,0%}	[0,6] (4) {-85,4%}	[0,3] (2) {-92,7%}	[1,4] (16) {-65,9%}	[1,5] (19) {-63,4%}	[1,0] (4) {-75,6%}
	[0,8] (7) {-55,6%}	[0,2] (2) {-88,9%}	[0,0] (0) {0,0%}	[1,2] (16) {-33,3%}	[1,7] (17) {-5,6%}	[0,9] (6) {-50,0%}	[0,6] (6) {-66,7%}	[0,8] (5) {-55,6%}	[2,2] (16) {+22,2%}	[0,9] (8) {-50,0%}	[0,5] (2) {-72,2%}	[0,8] (5) {-55,6%}	[1,2] (8) {-33,3%}	[0,3] (2) {-83,3%}	[0,8] (9) {-55,6%}	[0,5] (7) {-72,2%}	[0,2] (1) {-88,9%}
вопросам тематического раздела «государство, общество, политика»	[3,3] (28) {-17,5%}	[1,8] (18) {-55,0%}	[3,1] (11) {-22,5%}	[3,9] (51) {-2,5%}	[1,5] (15) {-62,5%}	[2,2] (15) {-45,0%}	[4,3] (44) {+7,5%}	[1,6] (10) {-60,0%}	[6,3] (45) {+57,5%}	[3,0] (26) {-25,0%}	[1,4] (6) {-65,0%}	[2,2] (14) {-45,0%}	[1,3] (9) {-67,5%}	[3,1] (19) {-22,5%}	[1,6] (18) {-60,0%}	[1,8] (23) {-50,0%}	[1,2] (5) {-70,0%}
	[0,8] (7) {-77,8%}	[0,7] (7) {-80,6%}	[0,6] (2) {-83,3%}	[1,3] (17) {-63,9%}	[0,9] (9) {-75,0%}	[0,3] (2) {-91,7%}	[1,0] (10) {-72,2%}	[0,9] (6) {-75,0%}	[1,8] (13) {-50,0%}	[1,2] (10) {-66,7%}	[0,5] (2) {-86,1%}	[0,5] (3) {-86,1%}	[1,5] (10) {-58,3%}	[1,5] (9) {-58,3%}	[1,5] (17) {-58,3%}	[0,6] (8) {-83,3%}	[1,5] (6) {-58,3%}

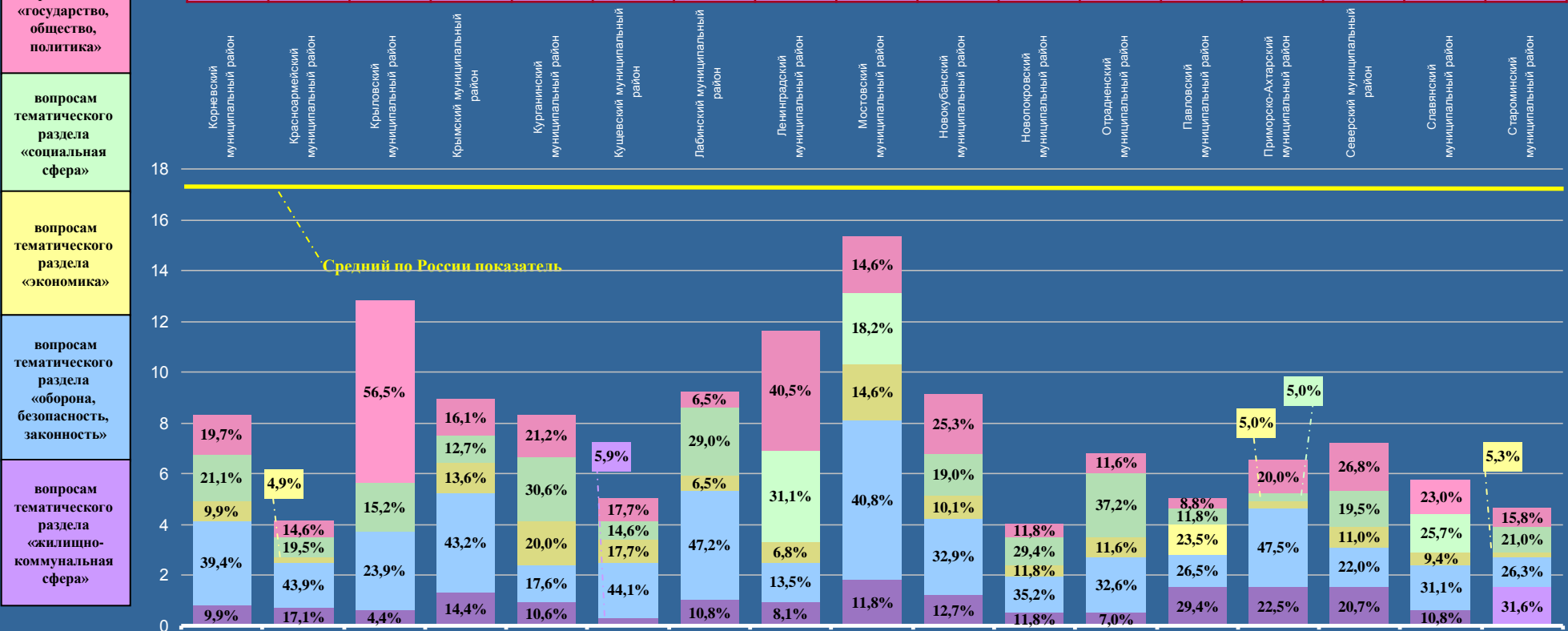

# КРАСНОДАРСКИЙ КРАЙ

Активность населения районных муниципальных образований и городских округов, находящихся в пределах субъекта Российской Федерации, по общему количеству вопросов, содержащихся в обращениях, поступивших в письменной форме, в форме электронного документа и в устной форме в I квартале 2012 года, с распределением по активностям населения по вопросам, относящимся к соответствующим тематическим разделам (начало на стр. 72, 73)

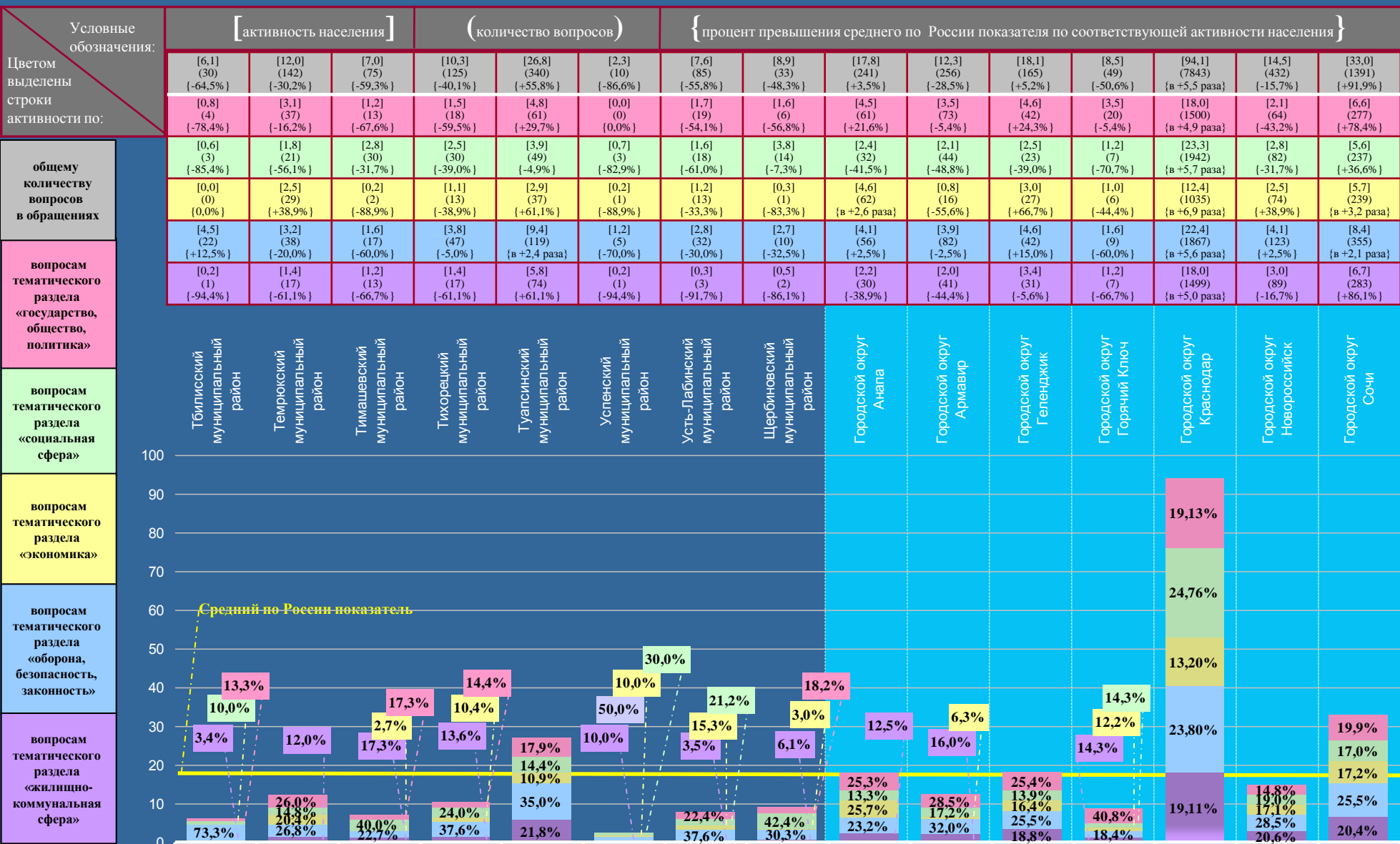

# ВОЛГОГРАДСКАЯ ОБЛАСТЬ

Активность населения районных муниципальных образований и городских округов, находящихся в пределах субъекта Российской Федерации, по общему количеству обращений, поступивших в письменной форме, в форме электронного документа и в устной форме в I квартале 2012 года, с распределением по активностям населения по обращениям, относящимся к компетенции соответствующих органов (продолжение на стр. 76,77)

Условные обозначения:	[ активность населения ]			( количество обращений )			{ процент превышения среднего по России показателя по соответствующей активности населения }								
	[13,2] (186780)	[15,4] (21731) {+16,7%}	[14,4] (3764) {+9,1%}	[6,0] (597) {-54,5%}	[19,6] (3167) {+48,5%}	[2,8] (5) {-78,8%}	[4,8] (13) {-63,6%}	[7,1] (43) {-46,2%}	[3,0] (5) {-77,3%}	[7,3] (22) {-44,7%}	[5,4] (18) {-59,1%}	[6,2] (27) {-53,0%}	[6,9] (23) {-47,7%}	[4,4] (26) {-66,7%}	[7,2] (31) {-45,5%}
Цвета выделены строки активности по:	[4,1] (58097)	[5,3] (7517) {+29,3%}	[5,8] (1506) {+41,5%}	[3,5] (348) {-14,6%}	[7,2] (1158) {+75,6%}	[1,7] (3) {-58,5%}	[2,6] (7) {-36,6%}	[5,1] (31) {+24,4%}	[1,8] (3) {-56,1%}	[5,0] (15) {+22,0%}	[3,6] (12) {-12,2%}	[4,1] (18) {0,0%}	[3,9] (13) {-4,9%}	[2,0] (12) {-51,2%}	[4,9] (21) {+19,5%}
общему количеству обращений	[2,6] (36233)	[2,9] (4093) {+11,5%}	[2,5] (655) {-3,8%}	[0,8] (76) {-69,2%}	[3,6] (579) {+38,5%}	[1,1] (2) {-57,7%}	[0,0] (0) {0,0%}	[0,7] (4) {-73,1%}	[0,6] (1) {-76,9%}	[0,7] (2) {-73,1%}	[1,8] (6) {-30,8%}	[0,7] (3) {-73,1%}	[0,6] (2) {-76,9%}	[1,2] (7) {-53,8%}	[0,0] (0) {0,0%}
обращениям, относящимся к компетенции органов государственной власти субъектов Российской Федерации	[6,5] (92450)	[7,2] (10121) {+10,8%}	[6,1] (1603) {-6,2%}	[1,7] (173) {-73,8%}	[8,8] (1430) {+35,4%}	[0,0] (0) {0,0%}	[2,2] (6) {-66,2%}	[1,3] (8) {-80,0%}	[0,6] (1) {-90,8%}	[1,6] (5) {-75,4%}	[0,0] (0) {0,0%}	[1,4] (6) {-78,5%}	[2,4] (8) {-63,1%}	[1,2] (7) {-81,5%}	[2,3] (10) {-64,6%}

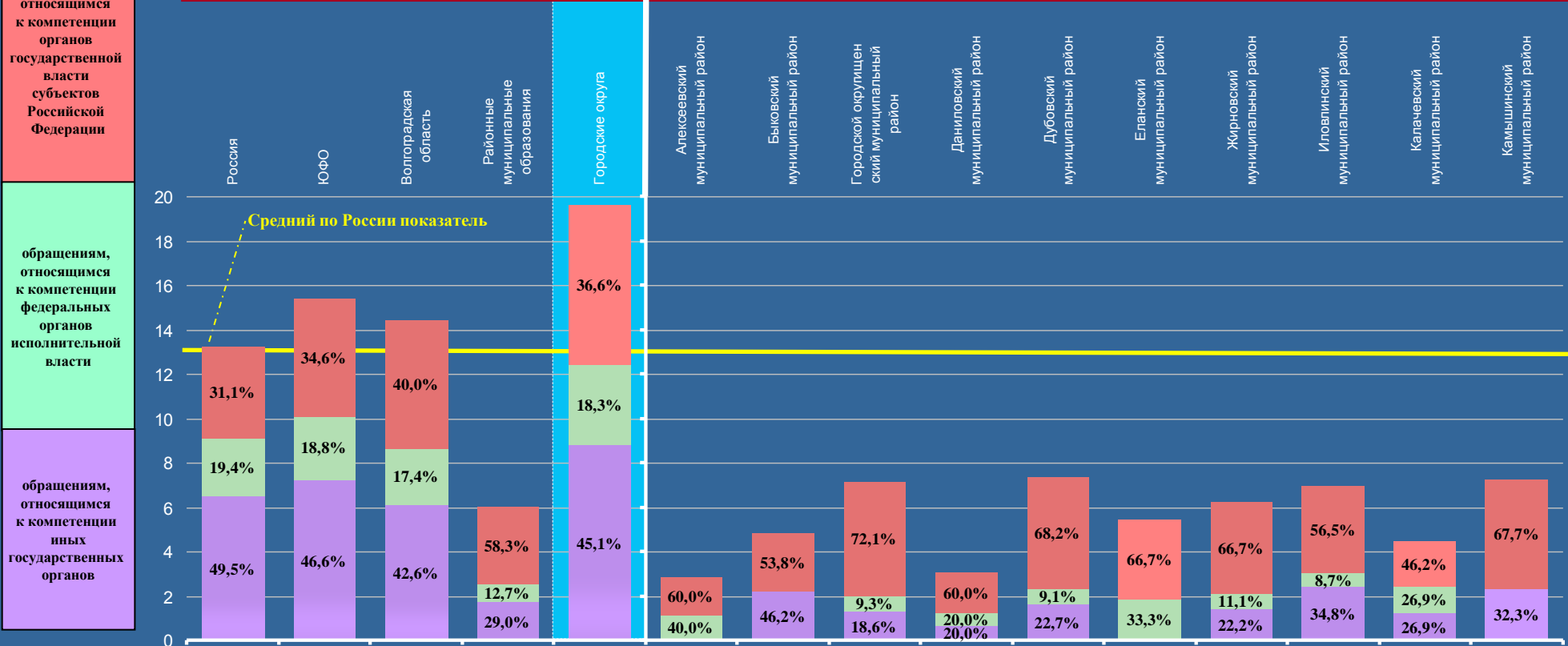

# ВОЛГОГРАДСКАЯ ОБЛАСТЬ

Активность населения районных муниципальных образований и городских округов, находящихся в пределах субъекта Российской Федерации, по общему количеству обращений, поступивших в письменной форме, в форме электронного документа и в устной форме в I квартале 2012 года, с распределением по активностям населения по обращениям, относящимся к компетенции соответствующих органов (начало на стр. 75, продолжение на стр. 77)

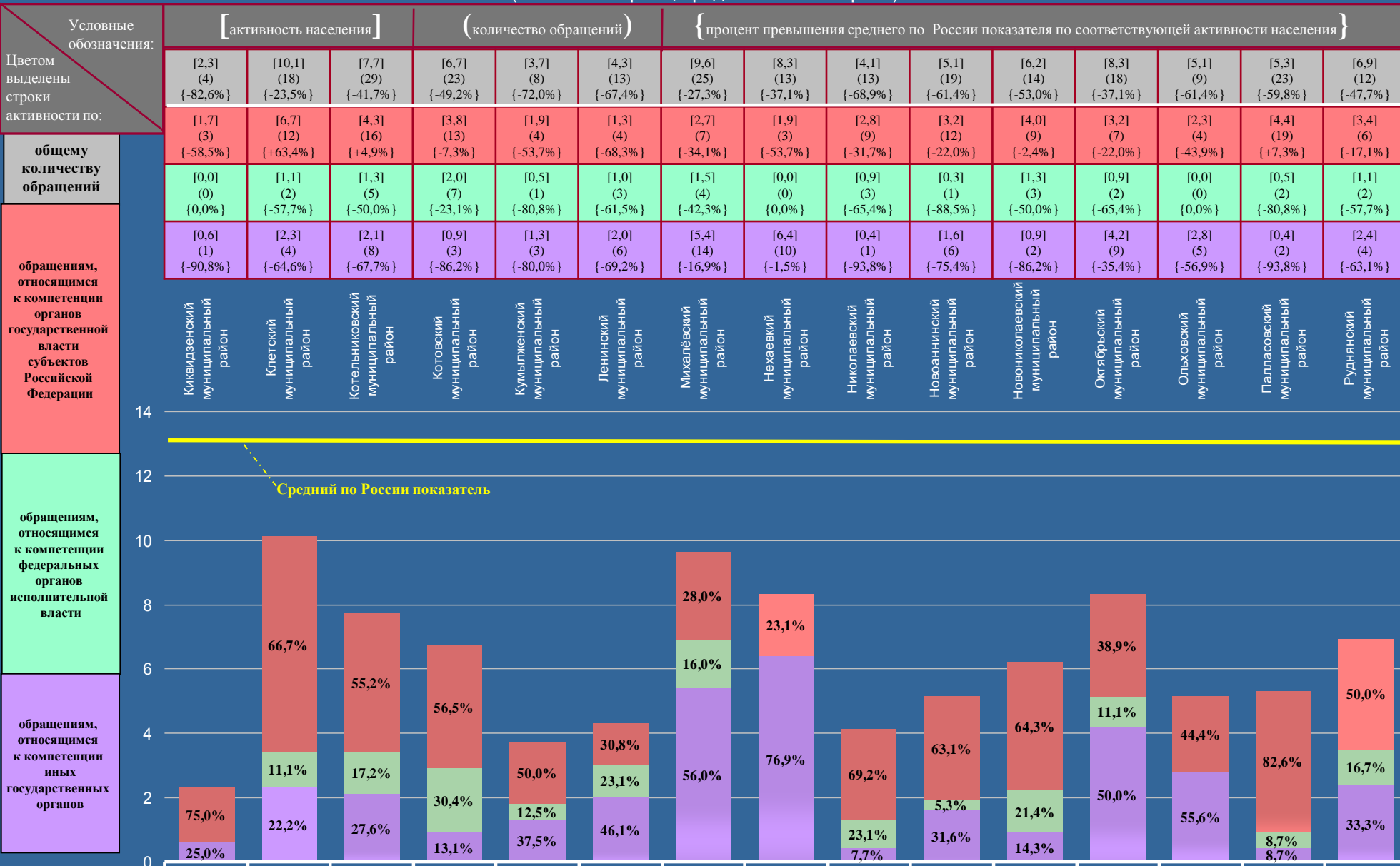

# ВОЛГОГРАДСКАЯ ОБЛАСТЬ

Активность населения районных муниципальных образований и городских округов, находящихся в пределах субъекта Российской Федерации, по общему количеству обращений, поступивших в письменной форме, в форме электронного документа и в устной форме в I квартале 2012 года, с распределением по активностям населения по обращениям, относящимся к компетенции соответствующих органов (начало на стр. 75,76)

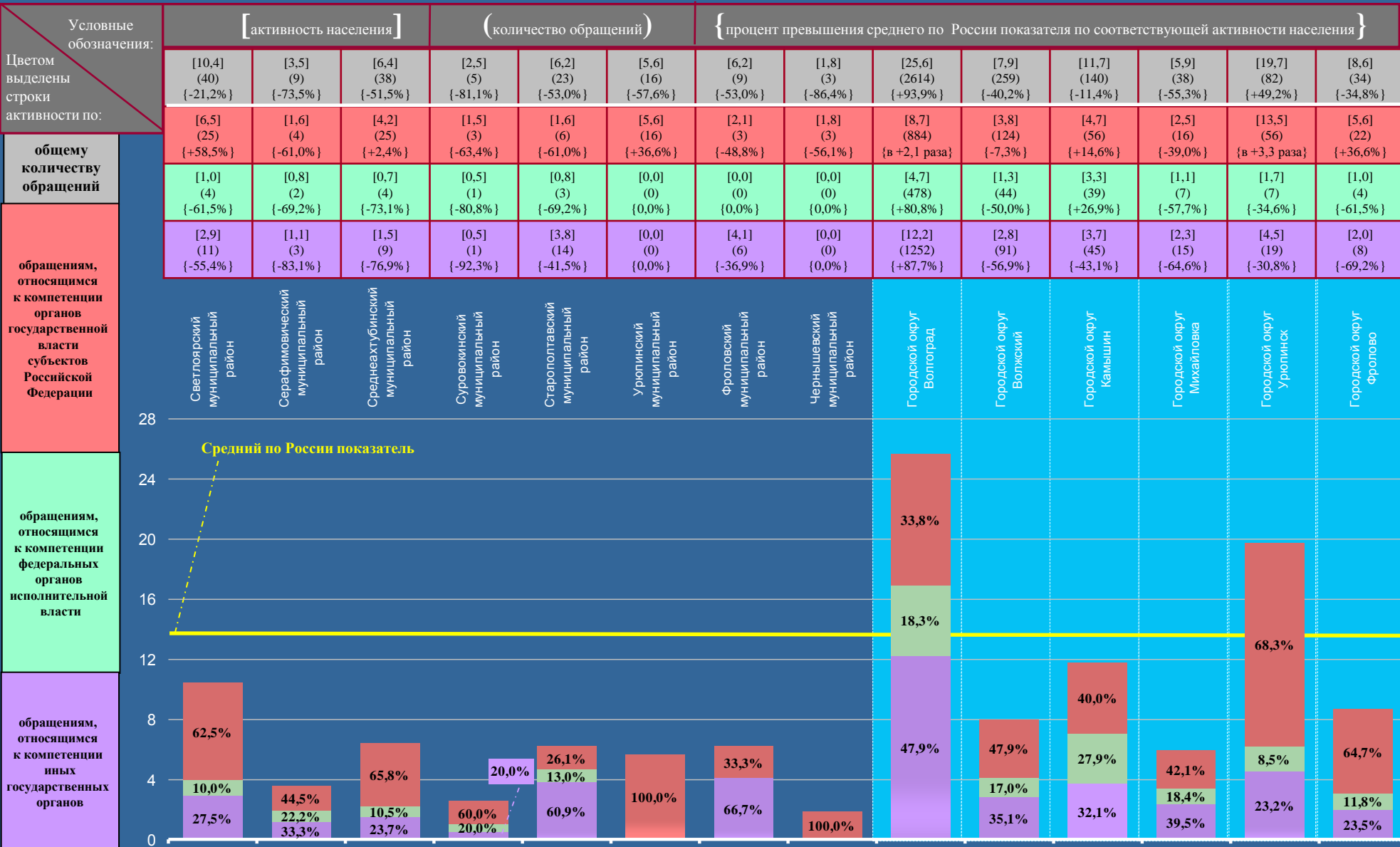

# ВОЛГОГРАДСКАЯ ОБЛАСТЬ

Активность населения районных муниципальных образований и городских округов, находящихся в пределах субъекта Российской Федерации, по общему количеству вопросов, содержащихся в обращениях, поступивших в письменной форме, в форме электронного документа и в устной форме в I квартале 2012 года, с распределением по активностям населения по вопросам, относящимся к соответствующим тематическим разделам (продолжение на стр. 79,80)

Условные обозначения:	[активность населения]			(количество вопросов)			{процент превышения среднего по России показателя по соответствующей активности населения}								
	[17,2] (244811)	[20,5] (28796) {+19,2%}	[19,2] (4995) {+11,6%}	[8,0] (800) {-53,5%}	[26,0] (4195) {+51,2%}	[2,8] (5) {-83,7%}	[6,7] (18) {-61,0%}	[8,5] (52) {-50,6%}	[3,0] (5) {-82,6%}	[10,3] (31) {-40,1%}	[8,7] (29) {-49,4%}	[7,3] (32) {-57,6%}	[8,4] (28) {-51,2%}	[6,2] (36) {-64,0%}	[11,4] (49) {-33,7%}
Цветом выделены строки активности по:	[3,7] (52428)	[4,0] (5581) {+8,1%}	[3,8] (981) {+2,7%}	[1,8] (176) {-51,4%}	[5,0] (805) {+35,1%}	[0,0] (0) {0,0%}	[0,4] (1) {-89,2%}	[0,8] (5) {-78,4%}	[0,6] (1) {-83,8%}	[4,3] (13) {+16,2%}	[0,6] (2) {-83,8%}	[1,4] (6) {-62,2%}	[1,5] (5) {-59,5%}	[2,2] (13) {-40,5%}	[2,6] (11) {-29,7%}
общему количеству вопросов в обращениях	[4,1] (58049)	[4,7] (6685) {+14,6%}	[4,9] (1283) {+19,5%}	[2,4] (240) {-41,5%}	[6,5] (1043) {+58,5%}	[2,2] (4) {-46,3%}	[1,8] (5) {-56,1%}	[3,3] (20) {-19,5%}	[1,2] (2) {-70,7%}	[0,7] (2) {-82,9%}	[4,5] (15) {+9,8%}	[1,6] (7) {-61,0%}	[3,3] (11) {-19,5%}	[0,9] (5) {-78,0%}	[4,4] (19) {+7,3%}
вопросам тематического раздела «государство, общество, политика»	[1,8] (26052)	[2,5] (3481) {+38,9%}	[2,3] (591) {+27,8%}	[0,9] (88) {-50,0%}	[3,1] (503) {+72,2%}	[0,0] (0) {0,0%}	[0,4] (1) {-77,8%}	[1,3] (8) {-27,8%}	[0,0] (0) {0,0%}	[1,3] (4) {-27,8%}	[0,9] (3) {-50,0%}	[1,1] (5) {-38,9%}	[1,5] (3) {-16,7%}	[0,5] (3) {-72,2%}	[0,7] (3) {-61,1%}
	[4,0] (57215)	[5,1] (7147) {+27,5%}	[4,1] (1068) {+2,5%}	[1,3] (132) {-67,5%}	[5,8] (936) {+45,0%}	[0,6] (1) {-85,0%}	[2,6] (7) {-35,0%}	[1,3] (8) {-67,5%}	[0,6] (1) {-85,0%}	[2,0] (6) {-50,0%}	[1,5] (5) {-62,5%}	[1,6] (7) {-60,0%}	[0,0] (0) {0,0%}	[1,4] (8) {-65,0%}	[1,4] (6) {-65,0%}
	[3,6] (51067)	[4,2] (5902) {+16,7%}	[4,1] (1072) {+13,9%}	[1,6] (164) {-55,6%}	[5,6] (908) {+55,6%}	[0,0] (0) {0,0%}	[1,5] (4) {-58,3%}	[1,8] (11) {-50,0%}	[0,6] (1) {-83,3%}	[2,0] (6) {-44,4%}	[1,2] (4) {-66,7%}	[1,6] (7) {-55,6%}	[2,1] (7) {-41,7%}	[1,2] (7) {-66,7%}	[2,3] (10) {-36,1%}

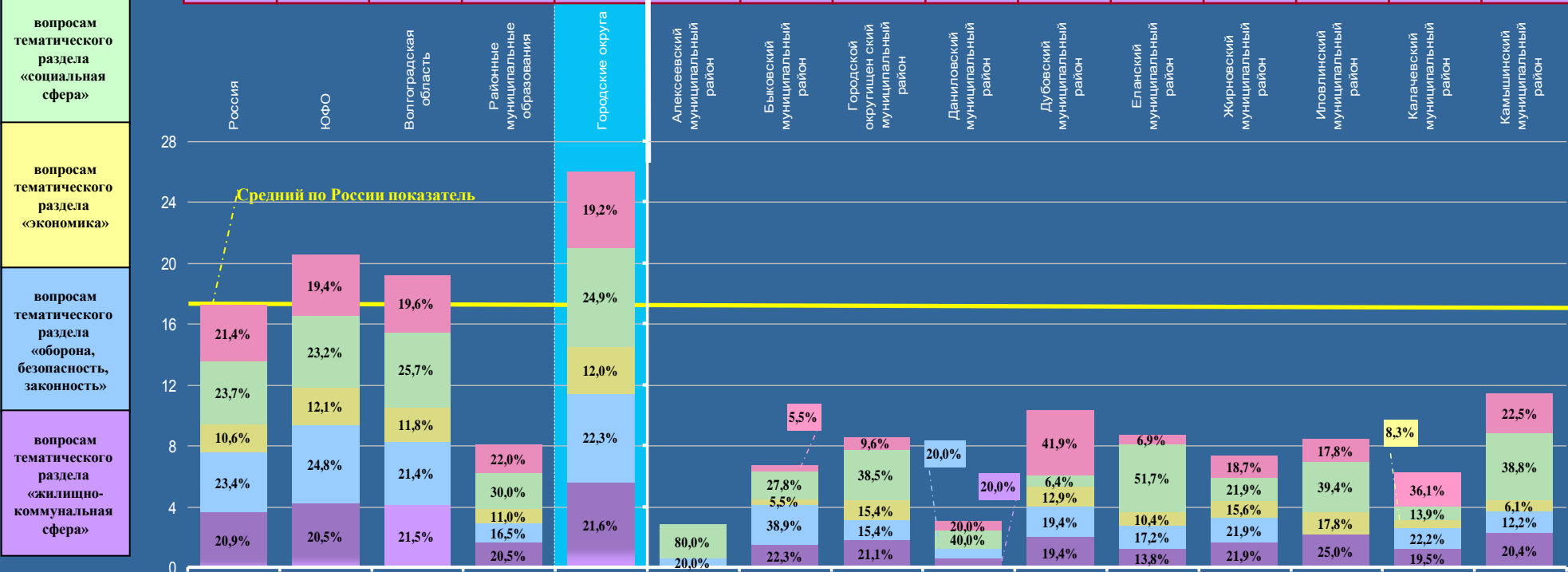

# ВОЛГОГРАДСКАЯ ОБЛАСТЬ

Активность населения районных муниципальных образований и городских округов, находящихся в пределах субъекта Российской Федерации, по общему количеству вопросов, содержащихся в обращениях, поступивших в письменной форме, в форме электронного документа и в устной форме в I квартале 2012 года, с распределением по активностям населения по вопросам, относящимся к соответствующим тематическим разделам (начало на стр. 78, продолжение на стр. 80)

Условные обозначения:	[активность населения]			(количество вопросов)			{ процент превышения среднего по России показателя по соответствующей активности населения }								
	[2,2] (4) {-87,2%}	[11,8] (21) {-31,4%}	[11,4] (43) {-33,7%}	[9,3] (32) {-45,9%}	[5,6] (12) {-67,4%}	[5,9] (18) {-65,7%}	[14,3] (37) {-16,9%}	[10,1] (16) {-41,3%}	[4,4] (14) {-74,4%}	[7,0] (26) {-59,3%}	[6,1] (14) {-64,5%}	[8,4] (18) {-51,2%}	[8,0] (14) {-53,5%}	[8,6] (37) {-50,0%}	[7,4] (13) {-57,0%}
Цветом выделены строки активности по:	[0,0] (0) {0,0%}	[1,7] (3) {-54,1%}	[1,6] (6) {-56,8%}	[2,9] (10) {-21,6%}	[0,0] (0) {0,0%}	[1,0] (3) {-73,0%}	[2,3] (6) {-37,8%}	[1,9] (3) {-48,6%}	[1,6] (5) {-56,8%}	[0,8] (3) {-78,4%}	[0,4] (1) {-89,2%}	[3,7] (8) {0,0%}	[4,0] (7) {+8,1%}	[1,4] (6) {-62,2%}	[1,1] (2) {-70,3%}
общему количеству вопросов в обращениях	[1,1] (2) {-73,2%}	[5,0] (9) {+22,0%}	[1,3] (5) {-68,3%}	[3,2] (11) {-22,0%}	[2,3] (5) {-43,9%}	[2,3] (7) {-43,9%}	[6,2] (16) {+51,2%}	[3,8] (6) {-7,3%}	[1,9] (6) {-53,7%}	[3,8] (14) {-7,3%}	[2,2] (5) {-46,3%}	[2,8] (6) {-31,7%}	[0,0] (0) {0,0%}	[2,8] (12) {-31,7%}	[2,9] (5) {-29,3%}
	[0,0] (0) {0,0%}	[0,0] (0) {0,0%}	[1,3] (5) {-27,8%}	[0,0] (0) {0,0%}	[0,0] (0) {0,0%}	[1,3] (4) {-27,8%}	[1,2] (3) {-33,3%}	[0,6] (1) {-66,7%}	[0,0] (0) {0,0%}	[1,1] (4) {-38,9%}	[1,3] (3) {-27,8%}	[0,5] (1) {-72,2%}	[0,0] (0) {0,0%}	[0,7] (3) {-61,1%}	[0,0] (0) {0,0%}
вопросам тематического раздела «государство, общество, политика»	[1,1] (2) {-72,5%}	[0,6] (1) {-85,0%}	[3,2] (12) {-20,0%}	[1,2] (4) {-70,0%}	[3,3] (7) {-17,5%}	[1,3] (4) {-67,5%}	[3,1] (8) {-22,5%}	[3,2] (5) {-20,0%}	[0,6] (2) {-85,0%}	[1,3] (5) {-67,5%}	[0,9] (2) {-77,5%}	[0,9] (2) {-77,5%}	[2,3] (4) {-42,5%}	[1,4] (6) {-65,0%}	[0,0] (0) {0,0%}
	[0,0] (0) {0,0%}	[4,5] (8) {+25,0%}	[4,0] (15) {+11,1%}	[2,0] (7) {-44,4%}	[0,0] (0) {0,0%}	[0,0] (0) {0,0%}	[1,5] (4) {-58,3%}	[0,6] (1) {-83,3%}	[0,3] (1) {-91,7%}	[0,0] (0) {0,0%}	[1,3] (3) {-63,9%}	[0,5] (1) {-86,1%}	[1,7] (3) {-52,8%}	[2,3] (10) {-36,1%}	[3,4] (6) {-5,6%}

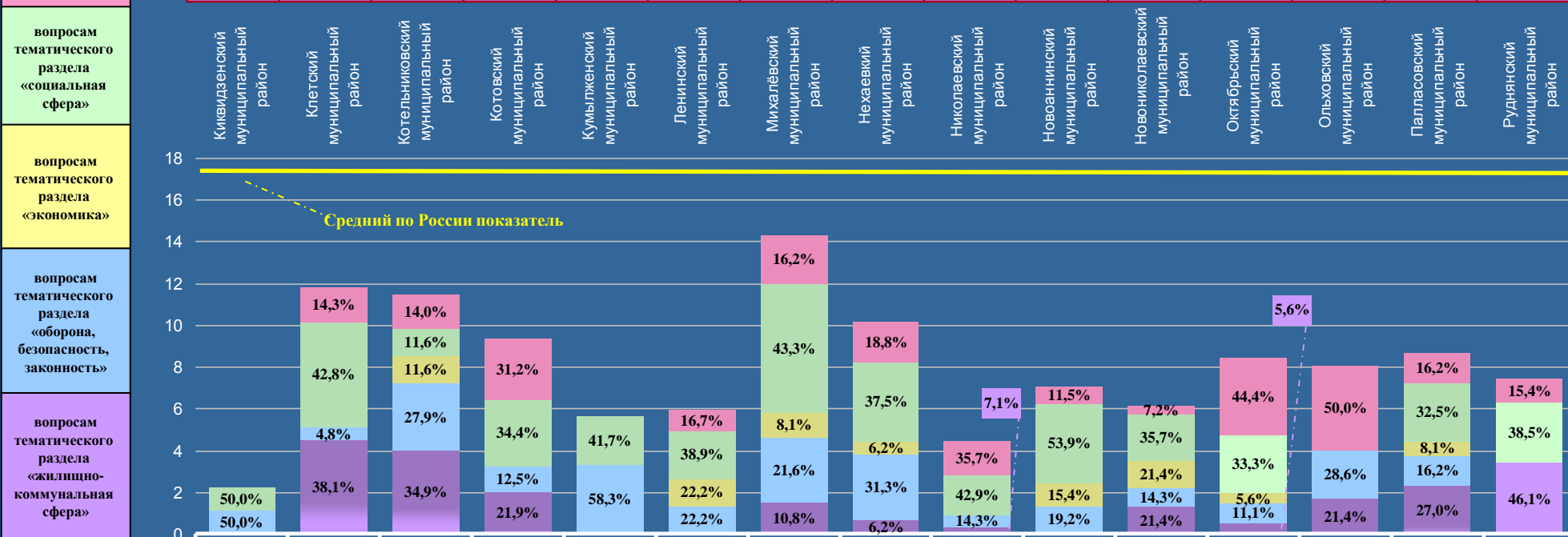

# ВОЛГОГРАДСКАЯ ОБЛАСТЬ

Активность населения районных муниципальных образований и городских округов, находящихся в пределах субъекта Российской Федерации, по общему количеству вопросов, содержащихся в обращениях, поступивших в письменной форме, в форме электронного документа и в устной форме в I квартале 2012 года, с распределением по активностям населения по вопросам, относящимся к соответствующим тематическим разделам (начало на стр. 78,79)

Условные обозначения:	[ активность населения ]			( количество вопросов )			{ процент превышения среднего по России показателя по соответствующей активности населения }							
	Цветом выделены строки активности по:	[13,5] (52) {-21,5%}	[4,4] (11) {-74,4%}	[10,5] (62) {-39,0%}	[4,0] (8) {-76,7%}	[6,8] (25) {-60,5%}	[8,6] (25) {-50,0%}	[6,9] (10) {-59,9%}	[1,8] (3) {-89,5%}	[33,6] (3434) {+95,3%}	[10,9] (357) {-36,6%}	[16,3] (195) {-58,7%}	[7,1] (45) {-78,4%}	[29,1] (121) {+69,2%}
общему количеству вопросов в обращениях	[4,4] (17) {+18,9%}	[0,8] (2) {-78,4%}	[2,4] (14) {-35,1%}	[1,5] (3) {-59,5%}	[3,0] (11) {-18,9%}	[2,4] (7) {-35,1%}	[0,7] (1) {-81,1%}	[0,6] (1) {-83,8%}	[6,7] (686) {+81,1%}	[1,4] (45) {-62,2%}	[1,8] (21) {-51,4%}	[0,8] (5) {-78,4%}	[9,4] (39) {в +2,5 раза}	[2,3] (9) {-37,8%}
вопросам тематического раздела «государство, общество, политика»	[1,8] (7) {-56,1%}	[2,0] (5) {-51,2%}	[1,7] (10) {-58,5%}	[0,5] (1) {-87,8%}	[2,4] (9) {-41,5%}	[0,7] (2) {-82,9%}	[3,4] (5) {-17,1%}	[1,2] (2) {-70,7%}	[8,1] (829) {+97,6%}	[3,0] (99) {-26,8%}	[5,8] (69) {+41,5%}	[2,7] (17) {-34,1%}	[3,4] (14) {-17,1%}	[3,8] (15) {-7,3%}
вопросам тематического раздела «социальная сфера»	[1,8] (7) {0,0%}	[0,0] (0) {0,0%}	[1,9] (11) {+5,6%}	[1,5] (3) {-16,7%}	[0,3] (1) {-83,3%}	[2,4] (7) {+33,3%}	[2,1] (3) {+16,7%}	[0,0] (0) {0,0%}	[4,1] (414) {в +2,3 раза}	[0,9] (30) {-50,0%}	[0,8] (10) {-55,6%}	[0,2] (1) {-88,9%}	[10,8] (45) {в +6,0 раза}	[0,8] (3) {-55,6%}
вопросам тематического раздела «экономика»	[0,5] (2) {-87,5%}	[1,6] (4) {-60,0%}	[1,0] (6) {-75,0%}	[0,0] (0) {0,0%}	[1,1] (4) {-72,5%}	[0,7] (2) {-82,5%}	[0,7] (1) {-82,5%}	[0,0] (0) {0,0%}	[7,2] (737) {+80,0%}	[3,1] (102) {-22,5%}	[4,8] (58) {+20,0%}	[2,8] (18) {-30,0%}	[3,1] (13) {-22,5%}	[2,0] (8) {-50,0%}
вопросам тематического раздела «оборона, безопасность, законность»	[5,0] (19) {+38,9%}	[0,0] (0) {0,0%}	[3,5] (21) {-2,8%}	[0,5] (1) {-86,1%}	[0,0] (0) {0,0%}	[2,4] (7) {-33,3%}	[0,0] (0) {0,0%}	[0,0] (0) {0,0%}	[7,5] (768) {в +2,1 раза}	[2,5] (81) {-30,6%}	[3,1] (37) {-13,9%}	[0,6] (4) {-83,3%}	[2,4] (10) {-33,3%}	[2,0] (8) {-44,4%}

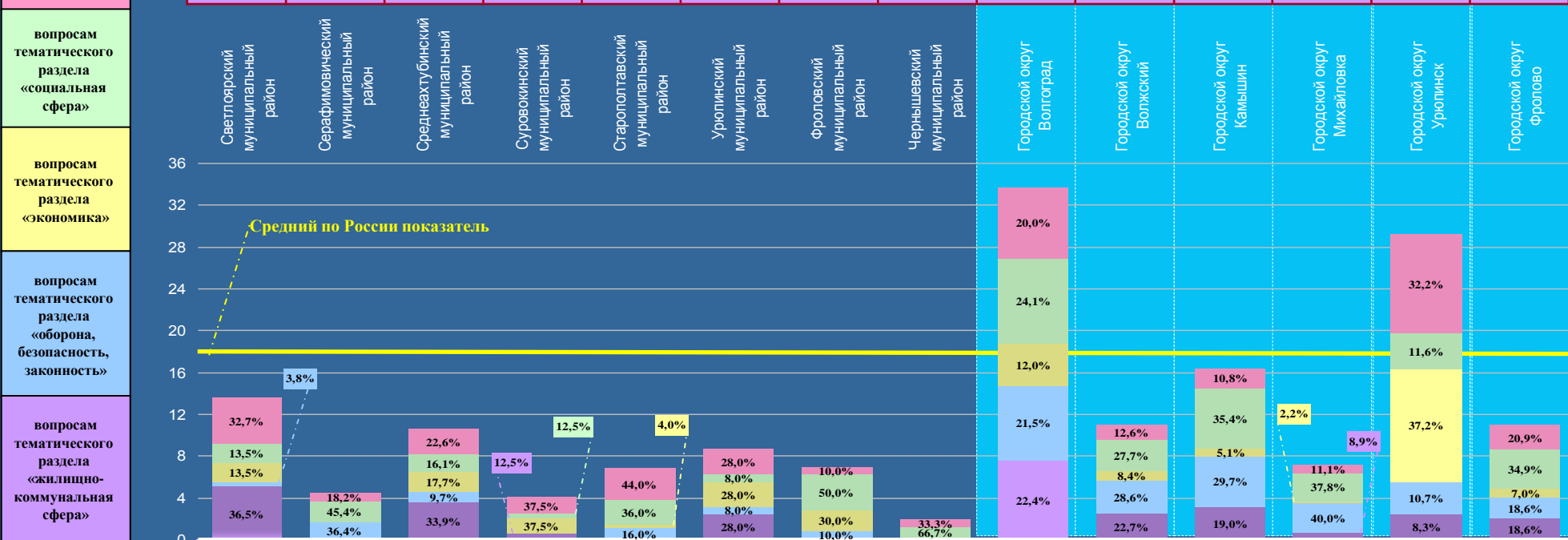



# РОСТОВСКАЯ ОБЛАСТЬ

Активность населения районных муниципальных образований и городских округов, находящихся в пределах субъекта Российской Федерации, по общему количеству обращений, поступивших в письменной форме, в форме электронного документа и в устной форме в I квартале 2012 года, с распределением по активностям населения по обращениям, относящимся к компетенции соответствующих органов (продолжение на стр. 82-84)

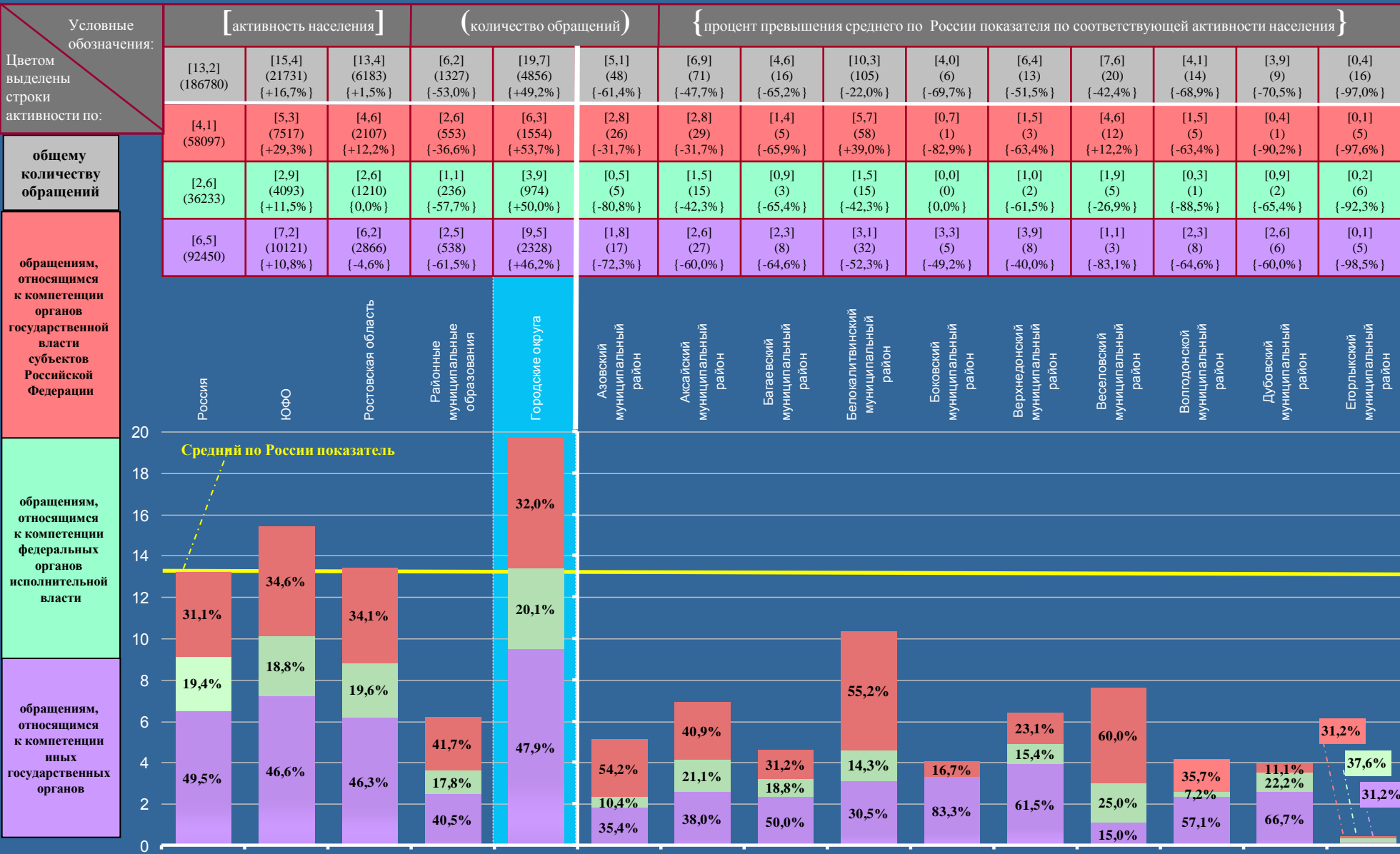

# РОСТОВСКАЯ ОБЛАСТЬ

Активность населения районных муниципальных образований и городских округов, находящихся в пределах субъекта Российской Федерации, по общему количеству обращений, поступивших в письменной форме, в форме электронного документа и в устной форме в I квартале 2012 года, с распределением по активностям населения по обращениям, относящимся к компетенции соответствующих органов (начало на стр. 81)

Условные обозначения:	[ активность населения ]			( количество обращений )			{ процент превышения среднего по России показателя по соответствующей активности населения }								
	[4,6] (8) {-65,2%}	[9,2] (54) {-30,3%}	[3,0] (11) {-77,3%}	[9,2] (28) {-30,3%}	[7,8] (37) {-40,9%}	[4,3] (11) {-67,4%}	[9,0] (30) {-31,8%}	[8,9] (73) {-32,6%}	[4,1] (6) {-68,9%}	[9,3] (34) {-29,5%}	[8,5] (37) {-35,6%}	[8,8] (60) {-33,3%}	[7,3] (11) {-44,7%}	[29,9] (127) {в +2,3 раза}	[2,5] (10) {-81,1%}
Цветом выделены строки активности по:	[2,9] (5) {-29,3%}	[3,7] (22) {-9,8%}	[0,3] (1) {-92,7%}	[3,9] (12) {-4,9%}	[4,2] (20) {+2,4%}	[2,8] (7) {-31,7%}	[3,6] (12) {-12,2%}	[4,4] (36) {+7,3%}	[2,7] (4) {-34,1%}	[3,3] (12) {-19,5%}	[2,8] (12) {-31,7%}	[3,1] (21) {-24,4%}	[3,3] (5) {-19,5%}	[3,5] (15) {-14,6%}	[1,8] (7) {-56,1%}
общему количеству обращений	[0,6] (1) {-76,9%}	[1,7] (10) {-34,6%}	[0,8] (3) {-69,2%}	[1,6] (5) {-38,5%}	[0,6] (3) {-76,9%}	[0,0] (0) {0,0%}	[1,8] (6) {-30,8%}	[0,7] (6) {-73,1%}	[0,7] (1) {-73,1%}	[2,7] (10) {+3,8%}	[2,3] (10) {-11,5%}	[2,3] (16) {-11,5%}	[1,3] (2) {-50,0%}	[8,3] (35) {в +3,2 раза}	[0,5] (2) {-80,8%}
обращениям, относящимся к компетенции органов государственной власти субъектов Российской Федерации	[1,1] (2) {-83,1%}	[3,8] (22) {-41,5%}	[1,9] (7) {-70,8%}	[3,7] (11) {-43,1%}	[3,0] (14) {-53,8%}	[1,5] (4) {-76,9%}	[3,6] (12) {-44,6%}	[3,8] (31) {-41,5%}	[0,7] (1) {-89,2%}	[3,3] (12) {-49,2%}	[3,4] (15) {-47,7%}	[3,4] (23) {-47,7%}	[2,7] (4) {-58,5%}	[18,1] (77) {в +2,8 раза}	[0,2] (1) {-96,9%}

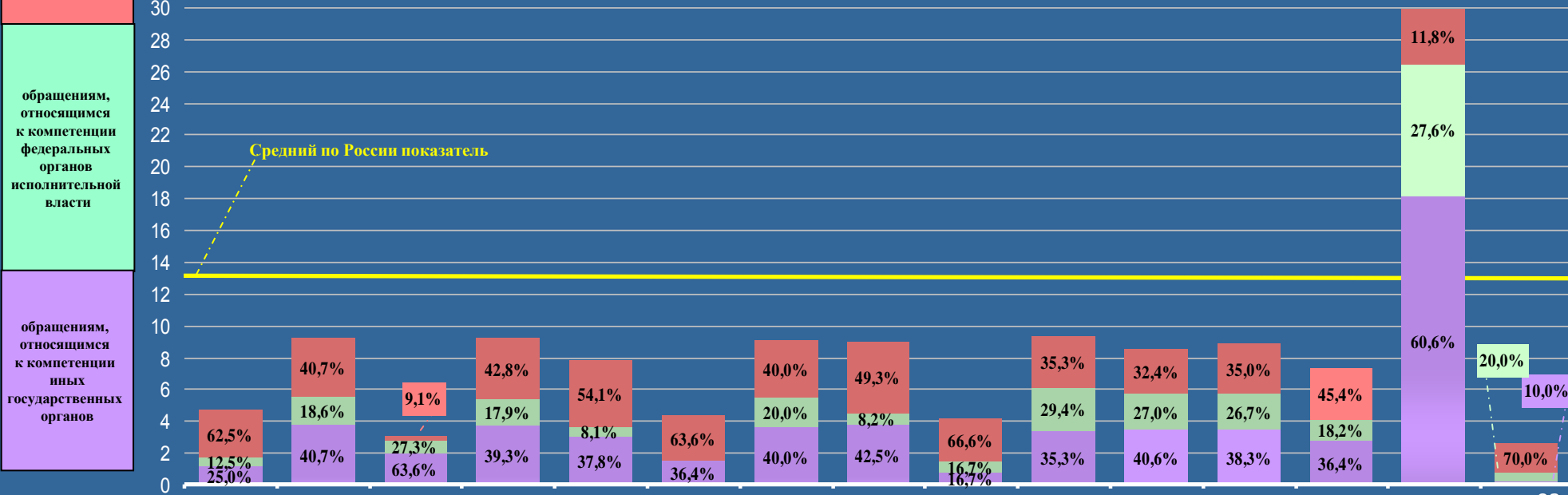

# РОСТОВСКАЯ ОБЛАСТЬ

Активность населения районных муниципальных образований и городских округов, находящихся в пределах субъекта Российской Федерации, по общему количеству обращений, поступивших в письменной форме, в форме электронного документа и в устной форме в I квартале 2012 года, с распределением по активностям населения по обращениям, относящимся к компетенции соответствующих органов (начало на стр. 81)

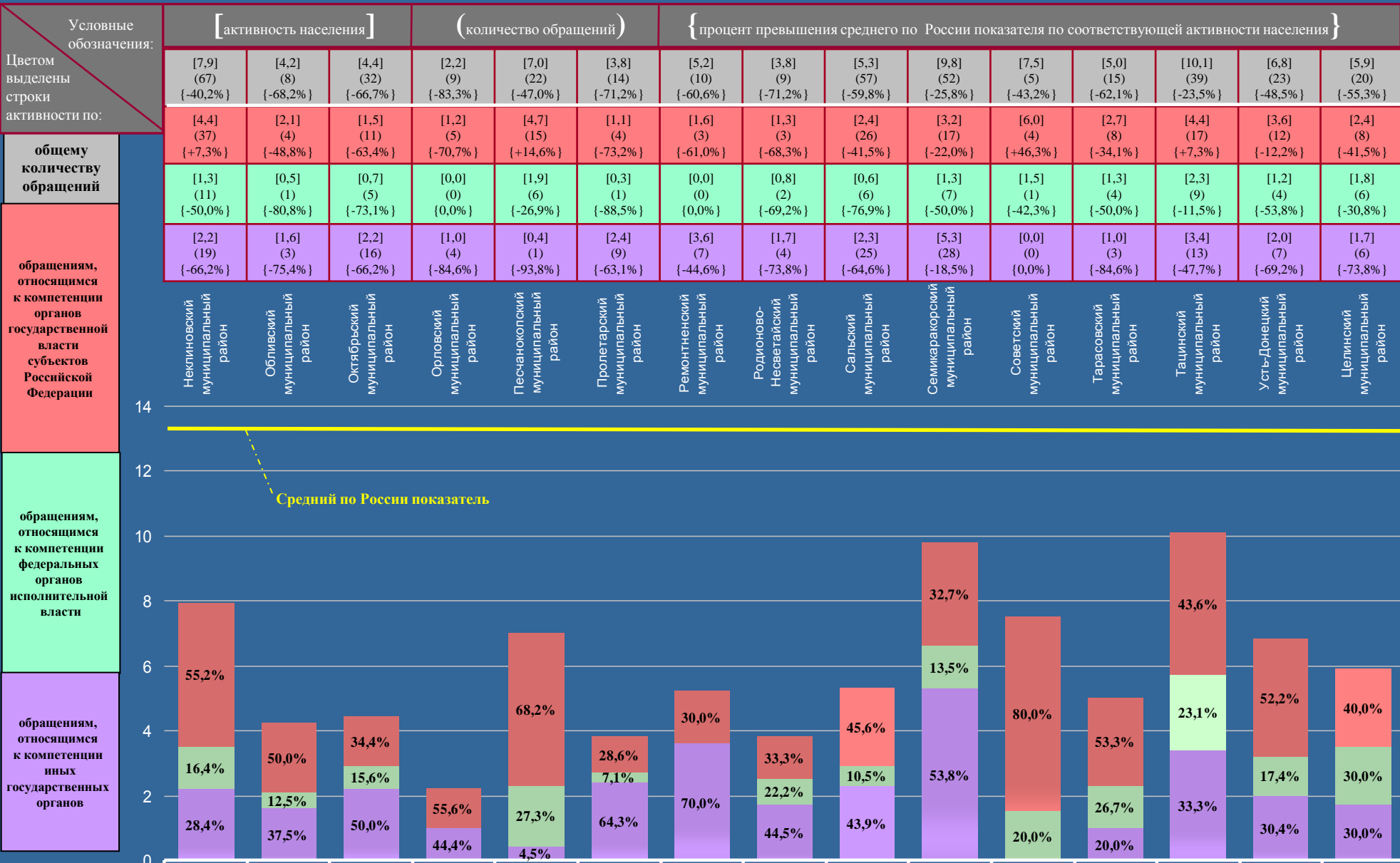

# РОСТОВСКАЯ ОБЛАСТЬ

Активность населения районных муниципальных образований и городских округов, находящихся в пределах субъекта Российской Федерации, по общему количеству обращений, поступивших в письменной форме, в форме электронного документа и в устной форме в I квартале 2012 года, с распределением по активностям населения по обращениям, относящимся к компетенции соответствующих органов (начало на стр. 81-83)

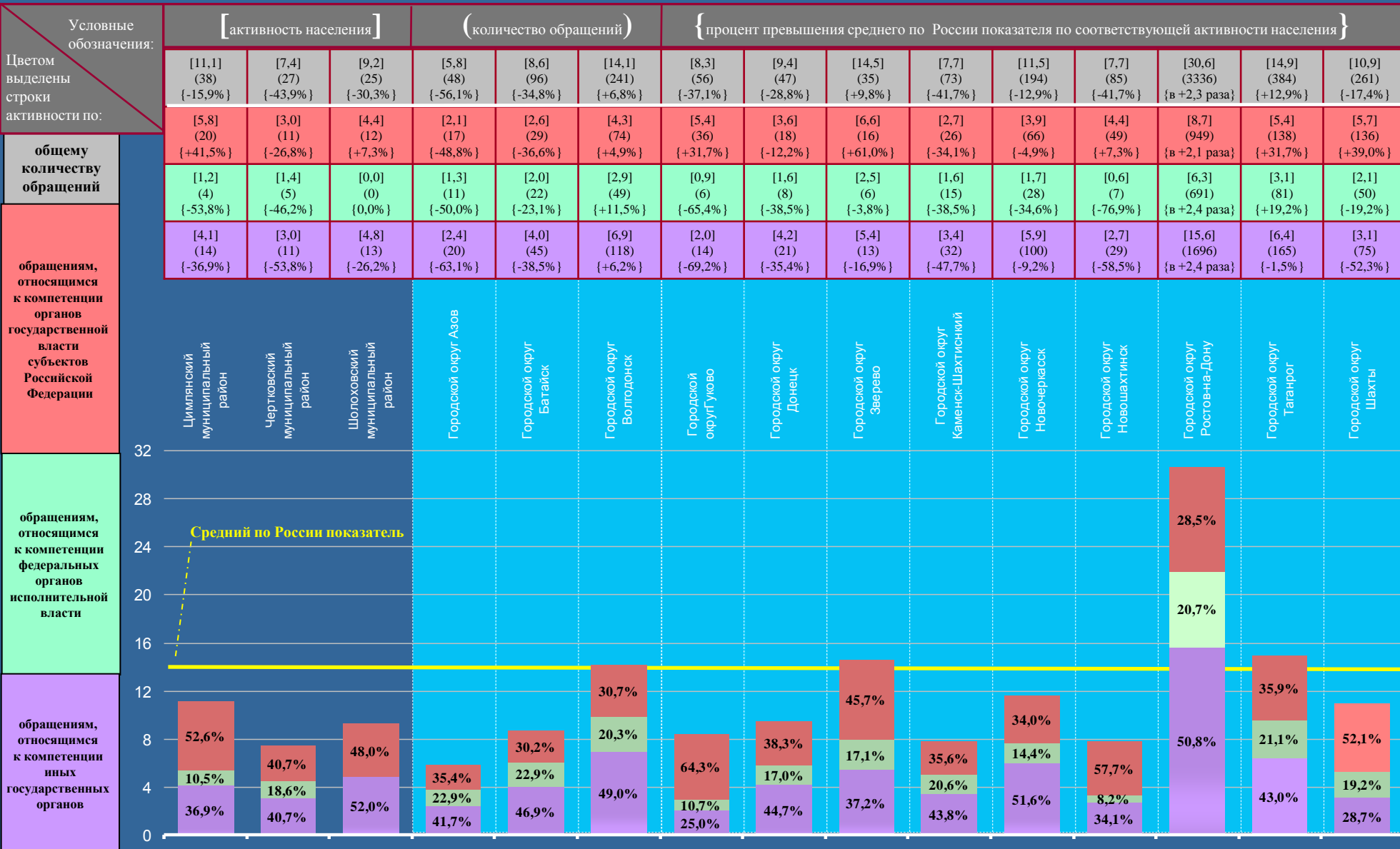

# РОСТОВСКАЯ ОБЛАСТЬ

Активность населения районных муниципальных образований и городских округов, находящихся в пределах субъекта Российской Федерации, по общему количеству вопросов, содержащихся в обращениях, поступивших в письменной форме, в форме электронного документа и в устной форме в I квартале 2012 года, с распределением по активностям населения по вопросам, относящимся к соответствующим тематическим разделам (продолжение на стр. 86-88)

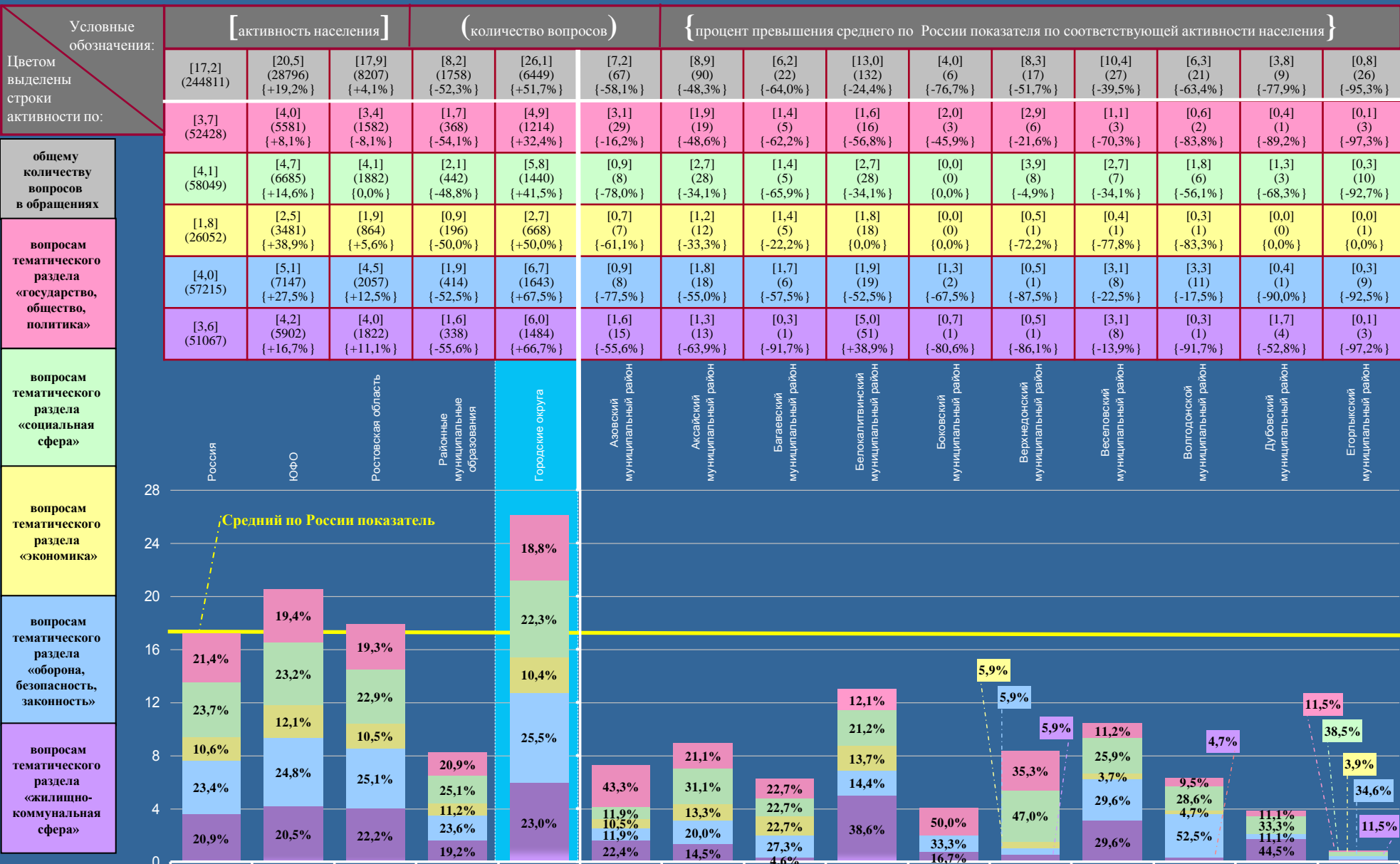

# РОСТОВСКАЯ ОБЛАСТЬ

Активность населения районных муниципальных образований и городских округов, находящихся в пределах субъекта Российской Федерации, по общему количеству вопросов, содержащихся в обращениях, поступивших в письменной форме, в форме электронного документа и в устной форме в I квартале 2012 года, с распределением по активностям населения по вопросам, относящимся к соответствующим тематическим разделам (начало на стр. 85)

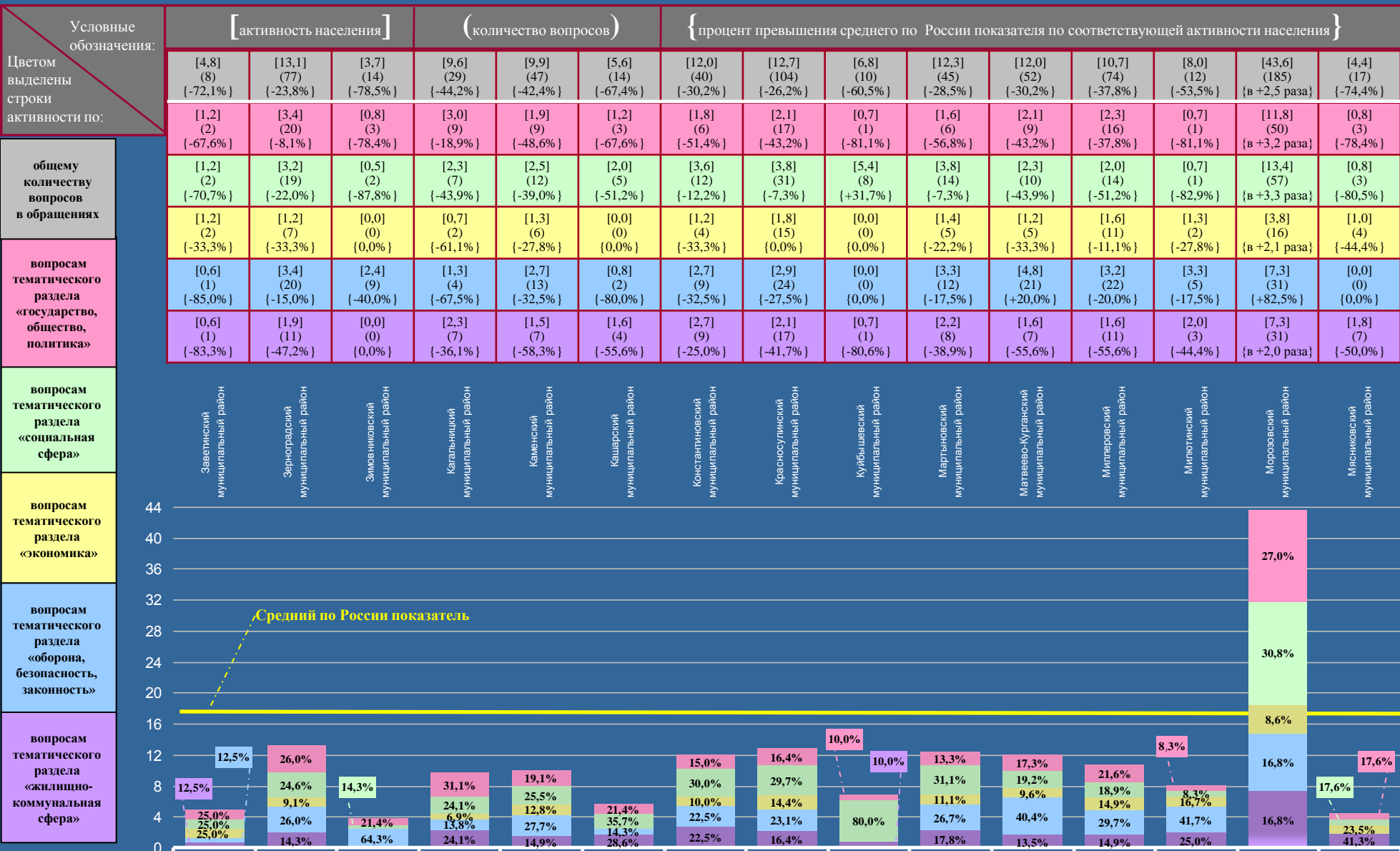

# РОСТОВСКАЯ ОБЛАСТЬ

Активность населения районных муниципальных образований и городских округов, находящихся в пределах субъекта Российской Федерации, по общему количеству вопросов, содержащихся в обращениях, поступивших в письменной форме, в форме электронного документа и в устной форме в I квартале 2012 года, с распределением по активностям населения по вопросам, относящимся к соответствующим тематическим разделам (начало на стр. 85)

Условные обозначения:	[активность населения]			(количество вопросов)			{процент превышения среднего по России показателя по соответствующей активности населения}								
	[11,2] (95) {-34,9%}	[5,2] (10) {-69,8%}	[5,8] (43) {-66,3%}	[2,6] (11) {-84,9%}	[8,4] (27) {-51,2%}	[6,8] (25) {-60,5%}	[6,3] (12) {-63,4%}	[3,7] (9) {-78,5%}	[7,8] (83) {-54,7%}	[11,2] (60) {-34,9%}	[13,5] (9) {-21,5%}	[5,0] (15) {-70,9%}	[12,4] (48) {-27,9%}	[8,4] (28) {-51,2%}	[7,2] (24) {-58,1%}
Цветом выделены строки активности по:	[1,5] (13) {-59,5%}	[0,5] (1) {-86,5%}	[1,1] (8) {-70,3%}	[0,2] (1) {-94,6%}	[2,8] (9) {-24,3%}	[1,4] (5) {-62,2%}	[0,5] (1) {-86,5%}	[1,3] (3) {-64,9%}	[1,5] (16) {-59,5%}	[4,7] (25) {+27,0%}	[7,5] (5) {+2,0 раза}	[1,7] (5) {-54,1%}	[1,8] (7) {-51,4%}	[0,9] (3) {-75,7%}	[2,1] (7) {-43,2%}
общему количеству вопросов в обращениях	[2,9] (25) {-29,3%}	[0,5] (1) {-87,8%}	[1,2] (9) {-70,7%}	[0,2] (1) {-95,1%}	[2,2] (7) {-46,3%}	[0,8] (3) {-80,5%}	[0,0] (0) {0,0%}	[0,8] (2) {-80,5%}	[1,4] (15) {-65,9%}	[3,0] (16) {-26,8%}	[0,0] (0) {0,0%}	[0,7] (2) {-82,9%}	[2,9] (11) {-29,3%}	[3,3] (11) {-19,5%}	[0,9] (3) {-78,0%}
	[1,9] (16) {+5,6%}	[3,2] (6) {+77,8%}	[1,2] (9) {-33,3%}	[0,0] (0) {0,0%}	[0,6] (2) {-66,7%}	[0,5] (2) {-72,2%}	[0,5] (1) {-72,2%}	[0,8] (2) {-55,6%}	[0,1] (1) {-94,4%}	[0,9] (5) {-50,0%}	[1,5] (1) {-16,7%}	[2,0] (6) {+11,1%}	[2,3] (9) {+27,8%}	[0,6] (2) {-66,7%}	[1,5] (5) {-16,7%}
вопросам тематического раздела «государство, общество, политика»	[3,1] (26) {-22,5%}	[0,5] (1) {-87,5%}	[1,9] (14) {-52,5%}	[1,2] (5) {-70,0%}	[0,0] (0) {0,0%}	[3,3] (12) {-17,5%}	[3,7] (7) {-7,5%}	[0,4] (1) {-90,0%}	[3,0] (32) {-25,0%}	[1,7] (9) {-57,5%}	[0,0] (0) {0,0%}	[0,3] (1) {-92,5%}	[2,3] (9) {-42,5%}	[1,2] (4) {-70,0%}	[1,8] (6) {-55,0%}
	[1,8] (15) {-50,0%}	[0,5] (1) {-86,1%}	[0,4] (3) {-88,9%}	[1,0] (4) {-72,2%}	[2,8] (9) {-22,2%}	[0,8] (3) {-77,8%}	[1,6] (3) {-55,6%}	[0,4] (1) {-88,9%}	[1,8] (19) {-50,0%}	[0,9] (5) {-75,0%}	[4,5] (3) {+25,0%}	[0,3] (1) {-91,7%}	[3,1] (12) {-13,9%}	[2,4] (8) {-33,3%}	[0,9] (3) {-75,0%}

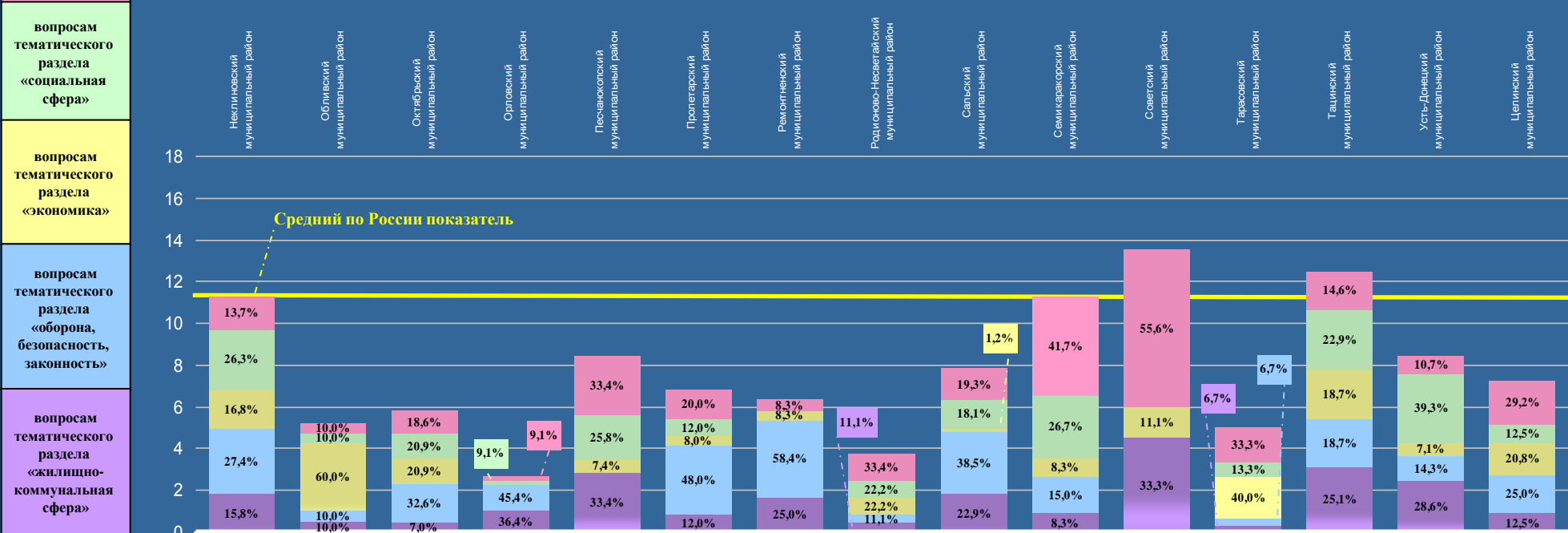

# РОСТОВСКАЯ ОБЛАСТЬ

Активность населения районных муниципальных образований и городских округов, находящихся в пределах субъекта Российской Федерации, по общему количеству вопросов, содержащихся в обращениях, поступивших в письменной форме, в форме электронного документа и в устной форме в I квартале 2012 года, с распределением по активностям населения по вопросам, относящимся к соответствующим тематическим разделам (начало на стр. 85-88)

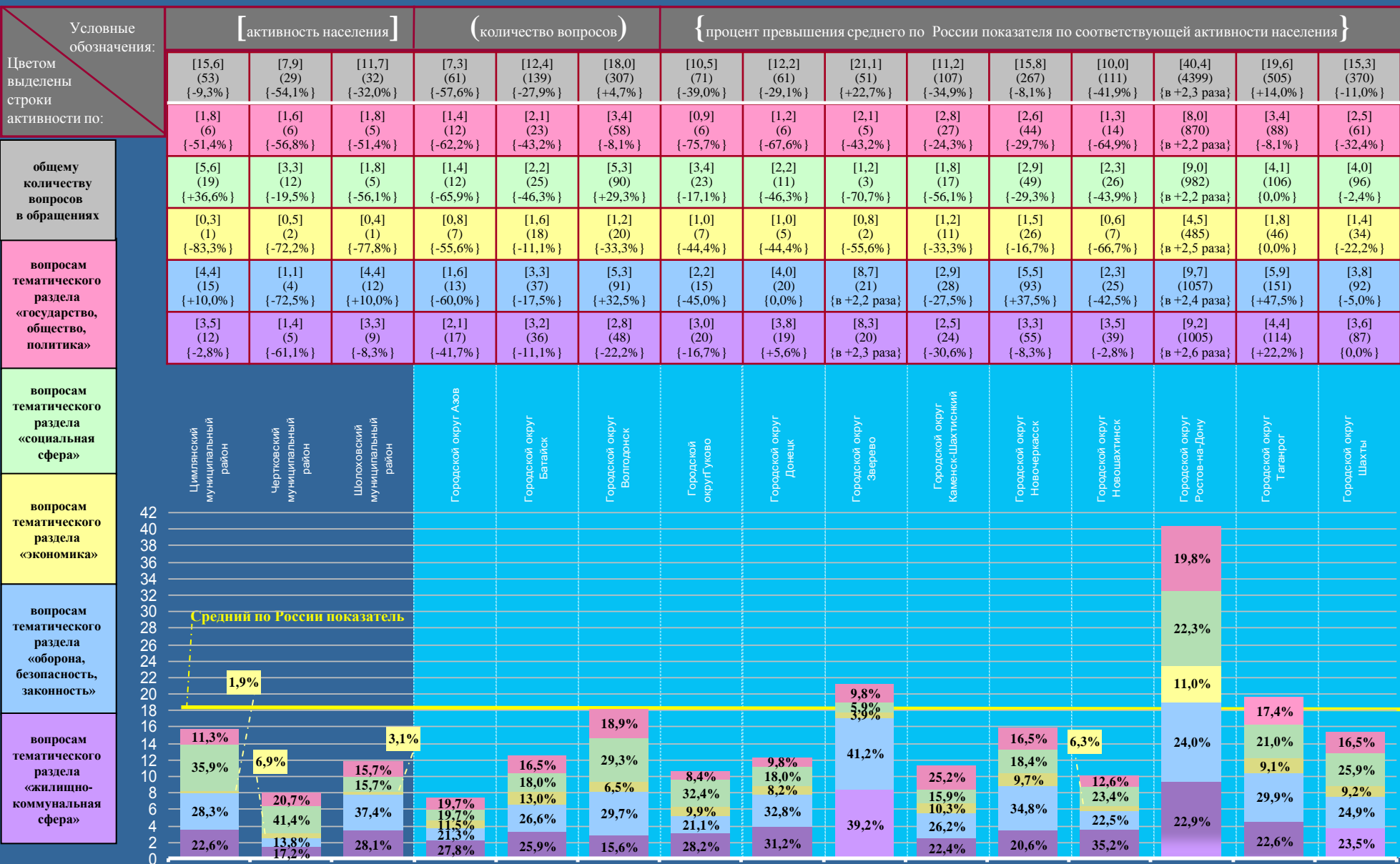



# СЕВЕРО-КАВКАЗСКИЙ ФЕДЕРАЛЬНЫЙ ОКРУГ

Активность населения находящегося в пределах федерального округа субъектов Российской Федерации по общему количеству обращений, поступивших в письменной форме, в форме электронного документа и в устной форме в I квартале 2012 года, с распределением по активностям населения по обращениям, относящимся к компетенции соответствующих органов

Условные обозначения:	[ активность населения ]		( количество обращений )		{ процент превышения среднего по России показателя по соответствующей активности населения }				
	[13,2] (186780)	[9,4] (7780) {-28,8%}	[8,2] (1502) {-37,9%}	[7,1] (294) {-46,2%}	[6,2] (536) {-53,0%}	[6,5] (312) {-50,8%}	[14,3] (1021) {+8,3%}	[1,9] (243) {-85,6%}	[14,3] (3872) {+8,3%}
Цветом выделены строки активности по:	[4,1] (58097)	[3,4] (2768) {-17,1%}	[3,7] (670) {-9,8%}	[3,3] (137) {-19,5%}	[2,7] (229) {-34,1%}	[2,3] (111) {-43,9%}	[4,6] (330) {+12,2%}	[0,9] (120) {-78,0%}	[4,3] (1171) {+4,9%}
общему количеству обращений	[2,6] (36233)	[1,6] (1294) {-38,5%}	[1,5] (276) {-42,3%}	[1,0] (41) {-61,5%}	[1,0] (83) {-61,5%}	[0,6] (30) {-76,9%}	[2,6] (185) {0,0%}	[0,2] (20) {-92,3%}	[2,4] (659) {-7,7%}
обращениям, относящимся к компетенции органов государственной власти субъектов Российской Федерации	[6,5] (92450)	[4,4] (3718) {-32,3%}	[3,0] (556) {-53,8%}	[2,8] (116) {-56,9%}	[2,5] (224) {-61,5%}	[3,6] (171) {-44,6%}	[7,1] (506) {+9,2%}	[0,8] (103) {-87,7%}	[7,6] (2042) {+16,9%}

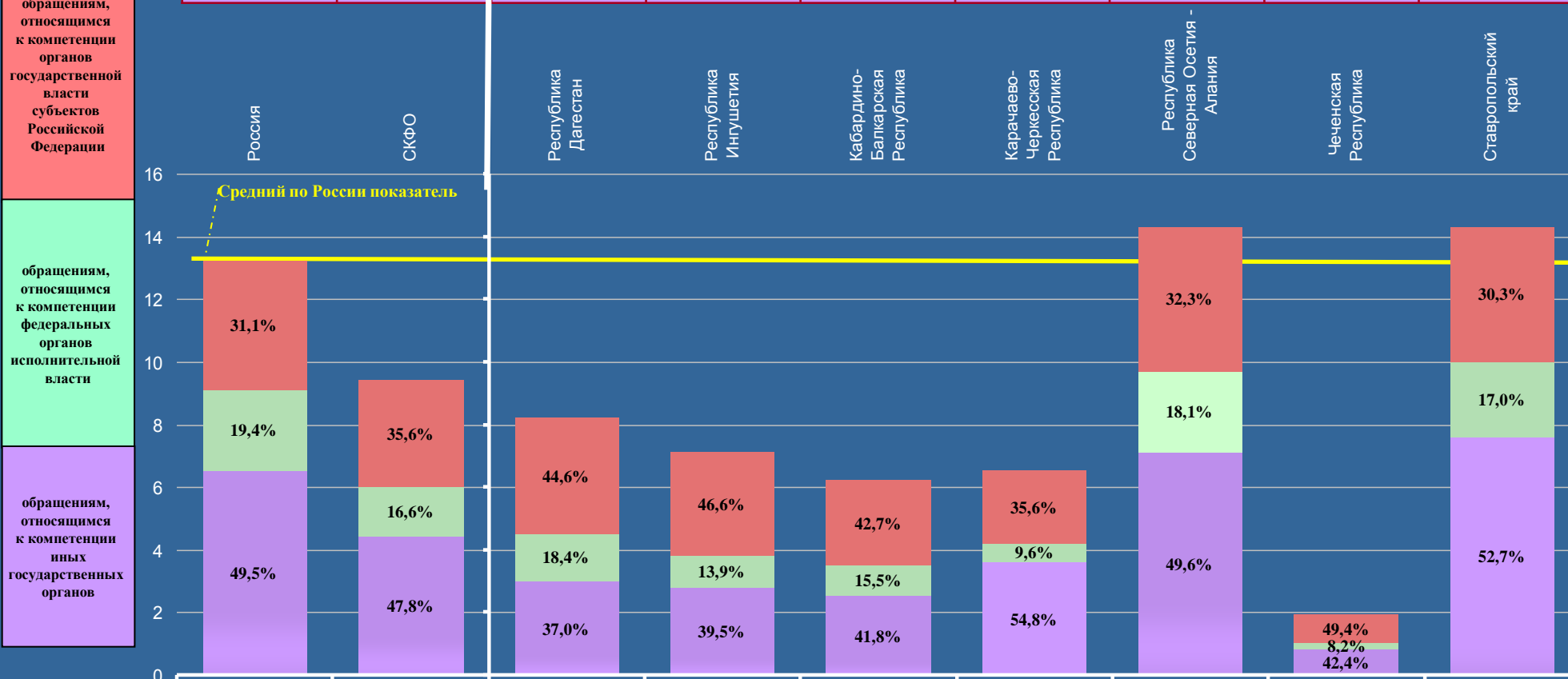

# СЕВЕРО-КАВКАЗСКИЙ ФЕДЕРАЛЬНЫЙ ОКРУГ

Активность населения находящихся в пределах федерального округа субъектов Российской Федерации по общему количеству вопросов, содержащихся в обращениях, поступивших в письменной форме, в форме электронного документа и в устной форме в I квартале 2012 года, с распределением по активностям населения по вопросам, относящимся к соответствующим тематическим разделам

Условные обозначения:	[активность населения]		(количество вопросов)		{ процент превышения среднего по России показателя по соответствующей активности населения }					
	[17,2] (244811)	[12,0] (9906) {-30,2%}	[10,5] (1926) {-39,0%}	[9,0] (374) {-47,7%}	[7,8] (676) {-54,7%}	[8,0] (383) {-53,5%}	[18,3] (1304) {+6,4%}	[2,3] (290) {-86,6%}	[18,4] (4953) {+7,0%}	
Цветом выделены строки активности по:	[3,7] (52428)	[2,3] (1882) {-37,8%}	[1,7] (314) {-54,1%}	[1,4] (58) {-62,2%}	[1,6] (135) {-56,8%}	[1,6] (75) {-56,8%}	[3,3] (234) {-10,8%}	[0,6] (72) {-83,8%}	[3,7] (994) {0,0%}	
общему количеству вопросов в обращениях	[4,1] (58049)	[2,9] (2402) {-29,3%}	[3,2] (583) {-22,0%}	[2,4] (100) {-41,5%}	[2,2] (192) {-46,3%}	[2,0] (98) {-51,2%}	[4,3] (308) {+4,9%}	[0,5] (68) {-87,8%}	[3,9] (1053) {-4,9%}	
	[1,8] (26052)	[1,1] (910) {-38,9%}	[0,8] (145) {-55,6%}	[0,6] (25) {-66,7%}	[0,6] (54) {-66,7%}	[0,9] (42) {-50,0%}	[1,5] (104) {-16,7%}	[0,1] (12) {-94,4%}	[2,0] (528) {+11,1%}	
вопросам тематического раздела «государство, общество, политика»	[4,0] (57215)	[3,3] (2736) {-17,5%}	[3,0] (547) {-25,0%}	[1,6] (66) {-60,0%}	[1,6] (137) {-60,0%}	[1,7] (80) {-57,5%}	[4,8] (342) {+20,0%}	[0,8] (100) {-80,0%}	[5,4] (1464) {+35,0%}	
	[3,6] (51067)	[2,4] (1976) {-33,3%}	[1,8] (337) {-50,0%}	[3,0] (125) {-16,7%}	[1,8] (158) {-50,0%}	[1,8] (88) {-50,0%}	[4,4] (316) {+22,2%}	[0,3] (38) {-91,7%}	[3,4] (914) {-5,6%}	

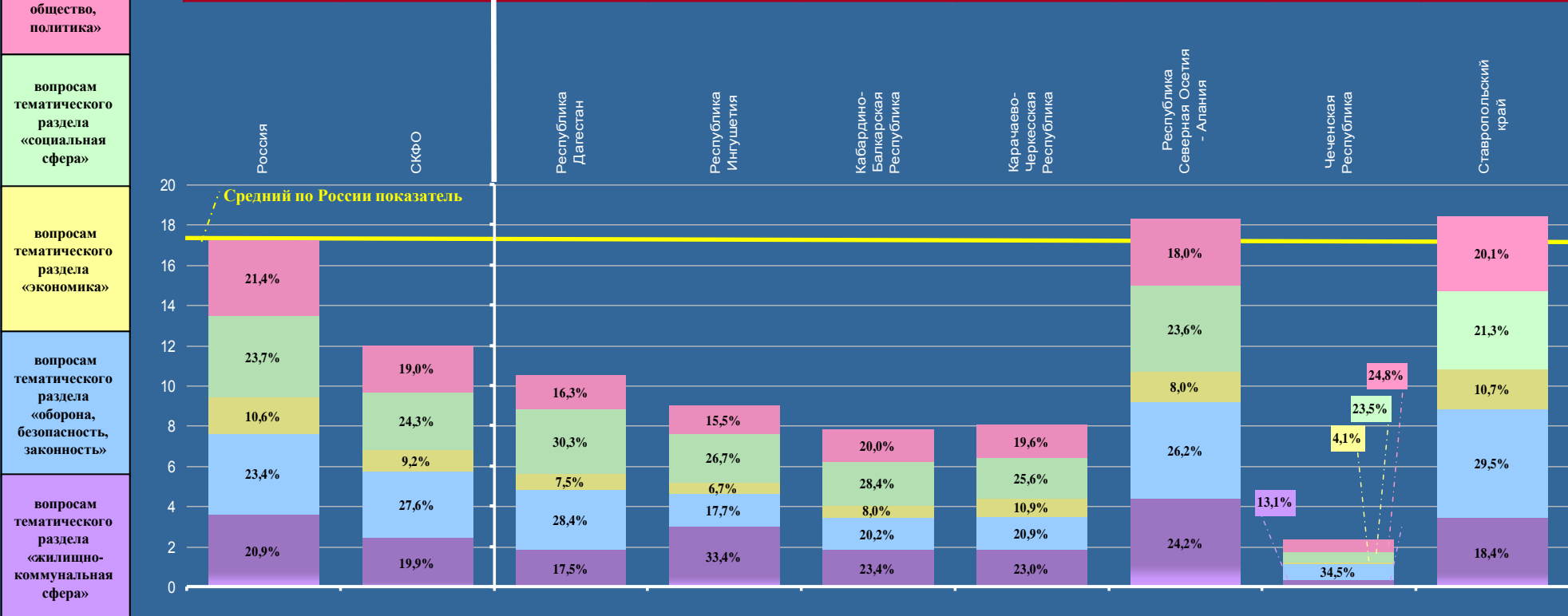

# РЕСПУБЛИКА СЕВЕРНАЯ ОСЕТИЯ – АЛАНИЯ

Активность населения районных муниципальных образований и городских округов, находящихся в пределах субъекта Российской Федерации, по общему количеству обращений, поступивших в письменной форме, в форме электронного документа и в устной форме в I квартале 2012 года, с распределением по активностям населения по обращениям, относящимся к компетенции соответствующих органов

Условные обозначения:	[ активность населения ]			( количество обращений )			{ процент превышения среднего по России показателя по соответствующей активности населения }							
	[13,2] (186780)	[9,4] (7780) {-28,8%}	[14,3] (1021) {+8,3%}	[6,8] (259) {-48,5%}	[23,1] (762) {+75,0%}	[4,9] (19) {-62,9%}	[9,5] (29) {-28,0%}	[0,0] (0) {0,0%}	[1,9] (3) {-85,6%}	[2,5] (7) {-81,1%}	[11,6] (98) {-12,1%}	[6,8] (39) {-48,5%}	[5,9] (64) {-55,3%}	[23,1] (762) {+75,0%}
Цвета выделены строки активности по:	[4,1] (58097)	[3,4] (2768) {-17,1%}	[4,6] (330) {+12,2%}	[3,0] (115) {-26,8%}	[6,5] (215) {+58,5%}	[2,6] (10) {-36,6%}	[3,9] (12) {-4,9%}	[0,0] (0) {0,0%}	[0,6] (1) {-85,4%}	[1,4] (4) {-65,9%}	[5,4] (46) {+31,7%}	[3,5] (20) {-14,6%}	[2,0] (22) {-51,2%}	[6,5] (215) {+58,5%}
общему количеству обращений	[2,6] (36233)	[1,6] (1294) {-38,5%}	[2,6] (185) {0,0%}	[1,0] (37) {-61,5%}	[4,5] (148) {+73,1%}	[0,5] (2) {-80,8%}	[1,0] (3) {-61,5%}	[0,0] (0) {0,0%}	[0,6] (1) {-76,9%}	[0,0] (0) {0,0%}	[1,5] (13) {-42,3%}	[0,4] (2) {-84,6%}	[1,5] (16) {-42,3%}	[4,5] (148) {+73,1%}
обращениям, относящимся к компетенции органов государственной власти субъектов Российской Федерации	[6,5] (92450)	[4,4] (3718) {-32,3%}	[7,1] (506) {+9,2%}	[2,8] (107) {-56,9%}	[12,1] (399) {+86,2%}	[1,8] (7) {-72,3%}	[4,6] (14) {-29,2%}	[0,0] (0) {0,0%}	[0,7] (1) {-89,2%}	[1,1] (3) {-83,1%}	[4,7] (39) {-27,7%}	[2,9] (17) {-55,4%}	[2,4] (26) {-63,1%}	[12,1] (399) {+86,2%}

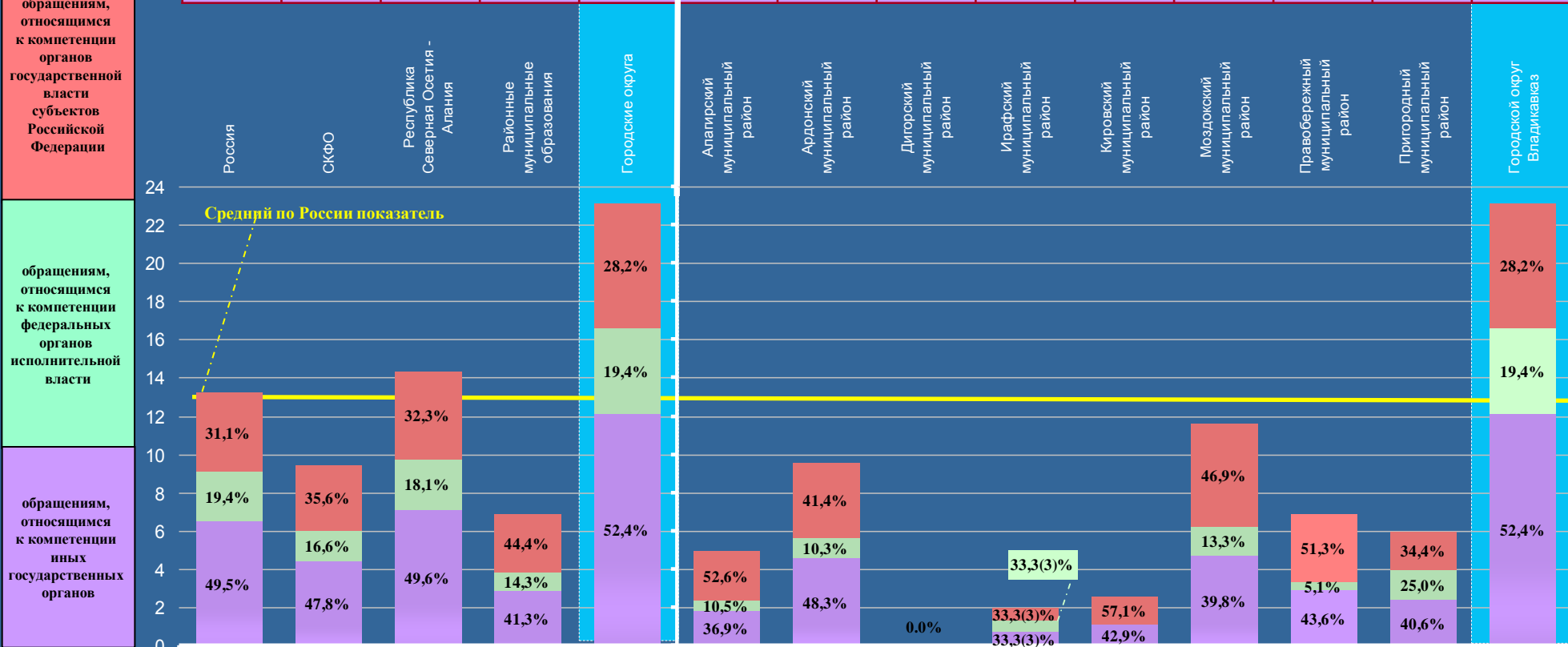

# РЕСПУБЛИКА СЕВЕРНАЯ ОСЕТИЯ – АЛАНИЯ

Активность населения районных муниципальных образований и городских округов, находящихся в пределах субъекта Российской Федерации, по общему количеству вопросов, содержащихся в обращениях, поступивших в I квартале 2012 года, с распределением по активностям населения по вопросам, относящимся к соответствующим тематическим разделам

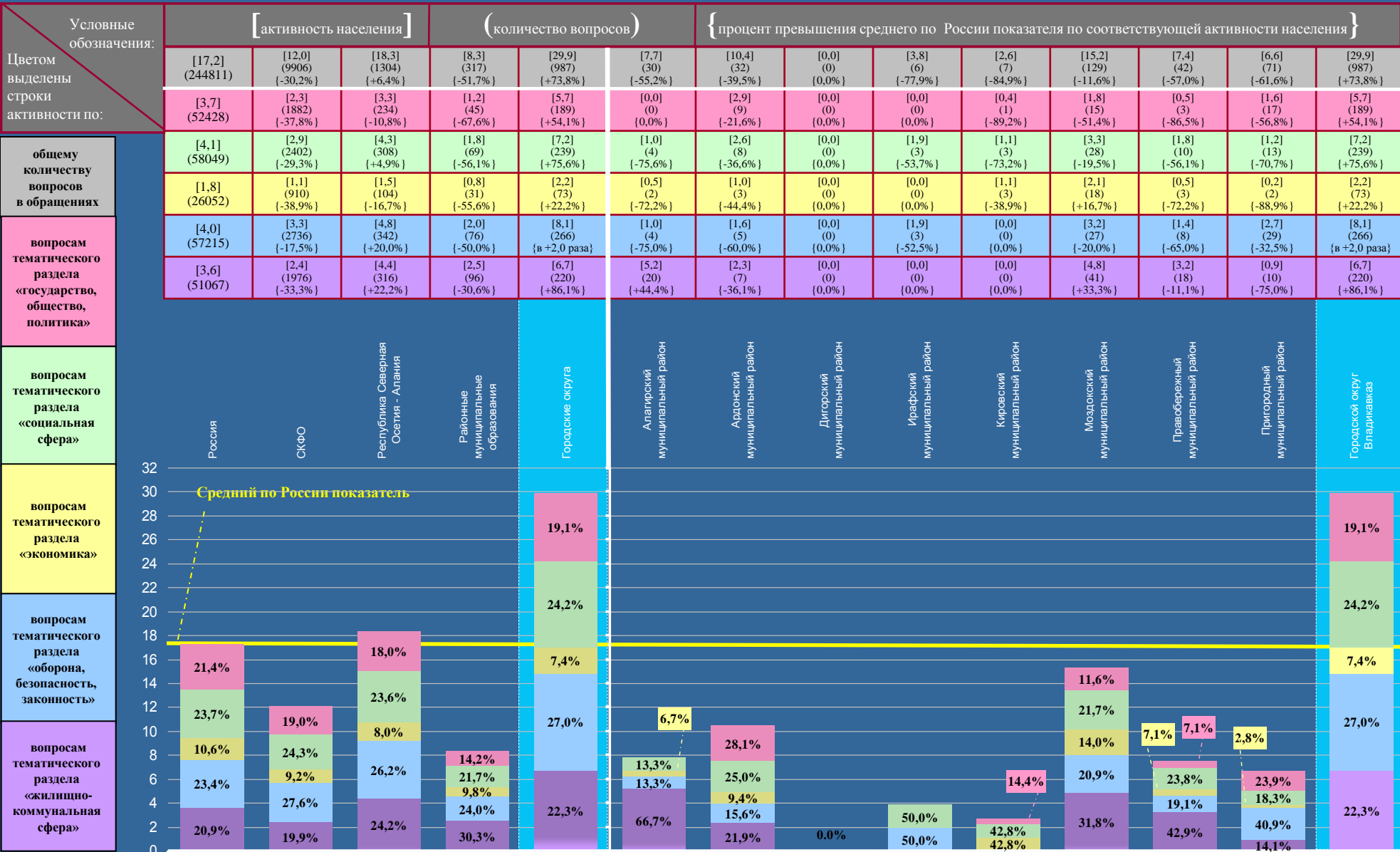

# СТАВРОПОЛЬСКИЙ КРАЙ

Активность населения районных муниципальных образований и городских округов, находящихся в пределах субъекта Российской Федерации, по общему количеству обращений, поступивших в письменной форме, в форме электронного документа и в устной форме в I квартале 2012 года, с распределением по активностям населения по обращениям, относящимся к компетенции соответствующих органов (продолжение на стр. 94,95)

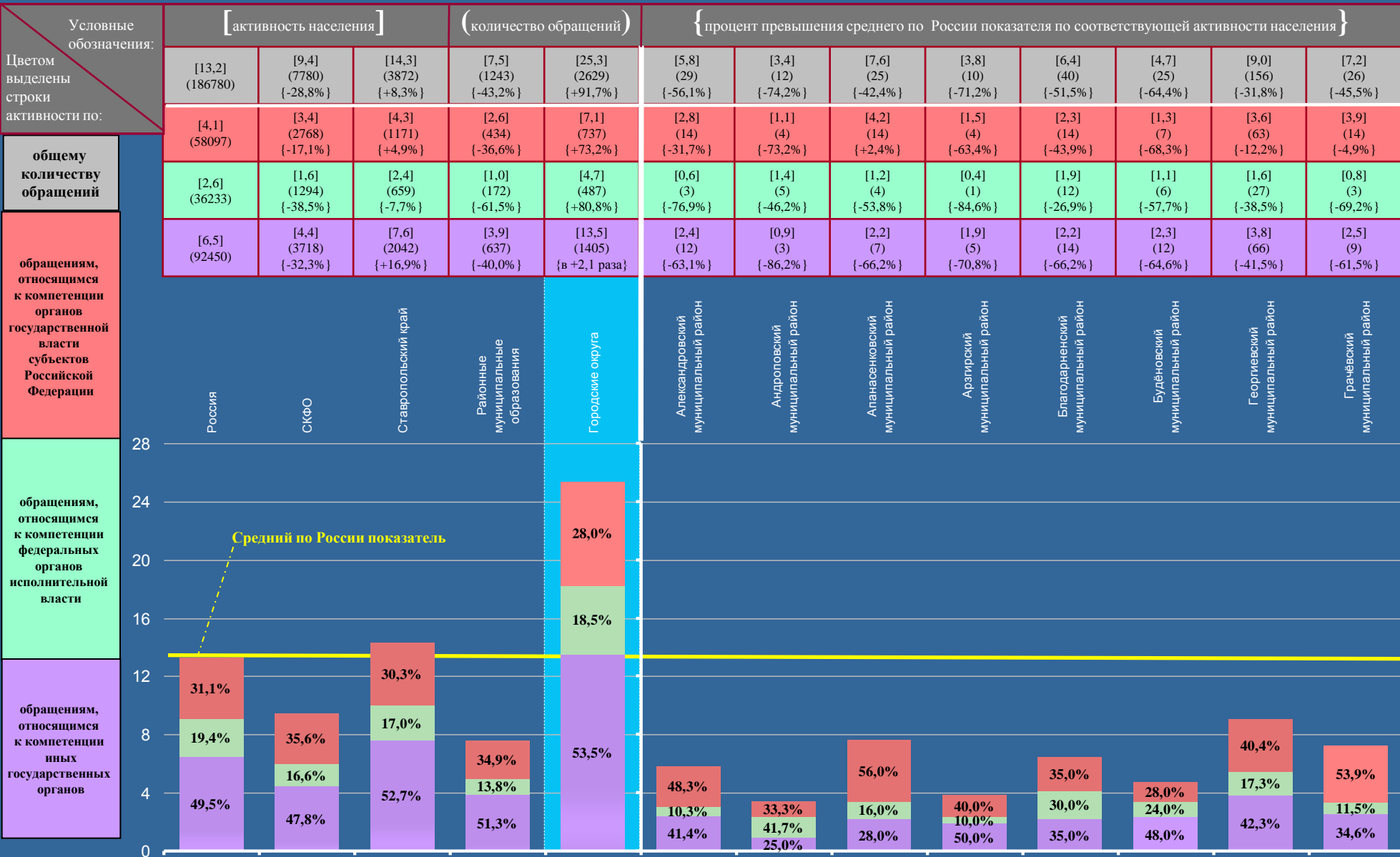

# СТАВРОПОЛЬСКИЙ КРАЙ

Активность населения районных муниципальных образований и городских округов, находящихся в пределах субъекта Российской Федерации, по общему количеству обращений, поступивших в письменной форме, в форме электронного документа и в устной форме в I квартале 2012 года, с распределением по активностям населения по обращениям, относящимся к компетенции соответствующих органов (начало на стр. 93, продолжение на стр. 95)

Условные обозначения:	[ активность населения ]			( количество обращений )			{ процент превышения среднего по России показателя по соответствующей активности населения }						
	Итого	в письменной форме	в форме электронного документа	Итого	в письменной форме	в форме электронного документа	Итого	в письменной форме	в форме электронного документа	в форме устной формы	Итого	в письменной форме	в форме электронного документа
Цветом выделены строки активности по:	[6,3] (65) {-52,3%}	[3,3] (21) {-75,0%}	[5,7] (41) {-56,8%}	[9,6] (76) {-27,3%}	[3,7] (15) {-72,0%}	[8,1] (44) {-38,6%}	[8,7] (36) {-34,1%}	[15,5] (196) {+17,4%}	[6,0] (41) {-54,5%}	[4,6] (30) {-65,2%}	[36,3] (97) {+2,8 раза}	[6,4] (50) {-51,5%}	[6,8] (73) {-48,5%}
общему количеству обращений	[3,4] (35) {-17,1%}	[1,3] (8) {-68,3%}	[1,9] (14) {-53,7%}	[3,3] (26) {-19,5%}	[1,7] (7) {-58,5%}	[3,5] (19) {-14,6%}	[2,9] (12) {-29,3%}	[5,0] (63) {+22,0%}	[1,6] (11) {-61,0%}	[0,8] (5) {-80,5%}	[1,5] (4) {-63,4%}	[2,3] (18) {-43,9%}	[2,7] (29) {-34,1%}
обращениям, относящимся к компетенции органов государственной власти субъектов Российской Федерации	[0,5] (5) {-80,8%}	[0,5] (3) {-80,8%}	[0,8] (6) {-69,2%}	[0,9] (7) {-65,4%}	[0,7] (3) {-73,1%}	[0,9] (5) {-65,4%}	[0,2] (1) {-92,3%}	[1,6] (20) {-38,5%}	[0,9] (6) {-65,4%}	[0,6] (4) {-76,9%}	[4,9] (13) {+88,5%}	[1,7] (13) {-34,6%}	[0,5] (5) {-80,8%}
	[2,4] (25) {-63,1%}	[1,5] (10) {-76,9%}	[3,0] (21) {-53,8%}	[5,4] (43) {-16,9%}	[1,3] (5) {-80,0%}	[3,7] (20) {-43,1%}	[5,6] (23) {-13,8%}	[8,9] (113) {+36,9%}	[3,5] (24) {-46,2%}	[3,2] (21) {-50,8%}	[29,9] (80) {+4,6 раза}	[2,4] (19) {-63,1%}	[3,6] (39) {-44,6%}

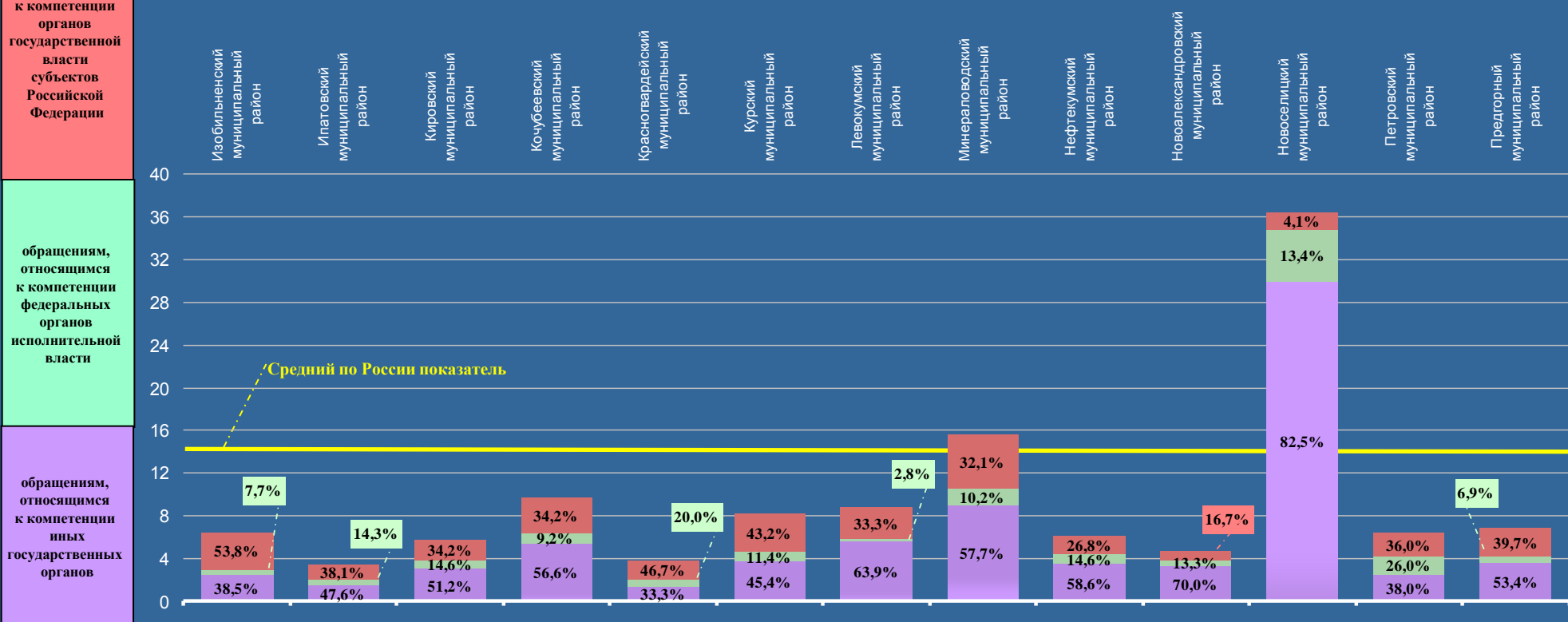

# СТАВРОПОЛЬСКИЙ КРАЙ

Активность населения районных муниципальных образований и городских округов, находящихся в пределах субъекта Российской Федерации, по общему количеству обращений, поступивших в письменной форме, в форме электронного документа и в устной форме в I квартале 2012 года, с распределением по активностям населения по обращениям, относящимся к компетенции соответствующих органов (начало на стр. 93,94)

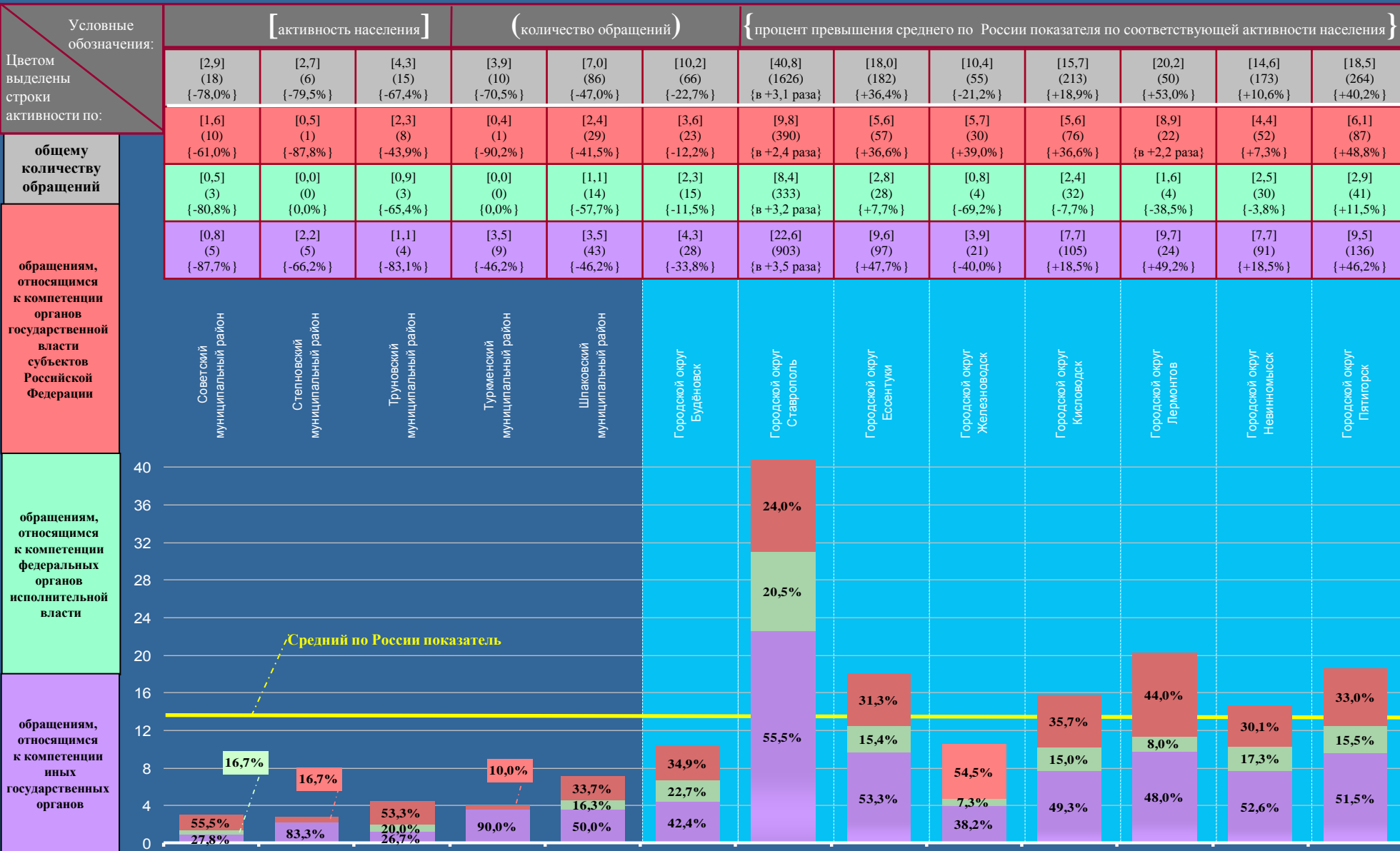

# СТАВРОПОЛЬСКИЙ КРАЙ

Активность населения районных муниципальных образований и городских округов, находящихся в пределах субъекта Российской Федерации, по общему количеству вопросов, содержащихся в обращениях, поступивших в письменной форме, в форме электронного документа и в устной форме в I квартале 2012 года, с распределением по активностям населения по вопросам, относящимся к соответствующим тематическим разделам (продолжение на стр. 97,98)

Условные обозначения:	[активность населения]			(количество вопросов)			{ процент превышения среднего по России показателя по соответствующей активности населения }						
	[17,2] (244811)	[12,0] (9906) {-30,2%}	[18,4] (4953) {+7,0%}	[9,7] (1611) {-43,6%}	[32,3] (3342) {+87,8%}	[7,6] (38) {-55,8%}	[7,0] (25) {-59,3%}	[8,4] (28) {-51,2%}	[5,7] (15) {-66,9%}	[7,5] (47) {-56,4%}	[5,9] (31) {-65,7%}	[11,2] (194) {-34,9%}	[8,6] (31) {-50,0%}
Цветом выделены строки активности по:	[3,7] (52428)	[2,3] (1882) {-37,8%}	[3,7] (994) {0,0%}	[2,1] (352) {-43,2%}	[6,2] (642) {+67,6%}	[1,8] (9) {-51,4%}	[1,7] (6) {-54,1%}	[3,6] (12) {-2,7%}	[1,5] (4) {-59,5%}	[0,8] (5) {-78,4%}	[0,9] (5) {-75,7%}	[1,8] (32) {-51,4%}	[1,9] (7) {-48,6%}
общему количеству вопросов в обращениях	[4,1] (58049)	[2,9] (2402) {-29,3%}	[3,9] (1053) {-4,9%}	[1,8] (305) {-56,1%}	[7,2] (748) {+75,6%}	[2,0] (10) {-51,2%}	[0,6] (2) {-85,4%}	[2,1] (7) {-48,8%}	[2,7] (7) {-34,1%}	[1,9] (12) {-53,7%}	[2,3] (12) {-43,9%}	[1,9] (33) {-53,7%}	[2,5] (9) {-39,0%}
вопросам тематического раздела «государство, общество, политика»	[1,8] (26052)	[1,1] (910) {-38,9%}	[2,0] (528) {+11,1%}	[1,3] (218) {-27,8%}	[3,0] (310) {+66,7%}	[1,0] (5) {-44,4%}	[0,8] (3) {-55,6%}	[0,9] (3) {-50,0%}	[0,0] (0) {0,0%}	[2,4] (15) {+33,3%}	[0,2] (1) {-88,9%}	[1,7] (29) {-5,6%}	[0,3] (1) {-83,3%}
	[4,0] (57215)	[3,3] (2736) {-17,5%}	[5,4] (1464) {+35,0%}	[2,8] (461) {-30,0%}	[9,7] (1003) {+2,4 раза}	[1,4] (7) {-65,0%}	[1,4] (5) {-65,0%}	[0,9] (3) {-77,5%}	[1,5] (4) {-62,5%}	[2,4] (15) {-40,0%}	[1,9] (10) {-52,5%}	[3,3] (57) {-17,5%}	[2,2] (8) {-45,0%}
	[3,6] (51067)	[2,4] (1976) {-33,3%}	[3,4] (914) {-5,6%}	[1,7] (275) {-52,8%}	[6,2] (639) {+72,2%}	[1,4] (7) {-61,1%}	[2,5] (9) {-30,6%}	[0,9] (3) {-75,0%}	[0,0] (0) {0,0%}	[0,0] (0) {0,0%}	[0,6] (3) {-83,3%}	[2,5] (43) {-30,6%}	[1,7] (6) {-52,8%}

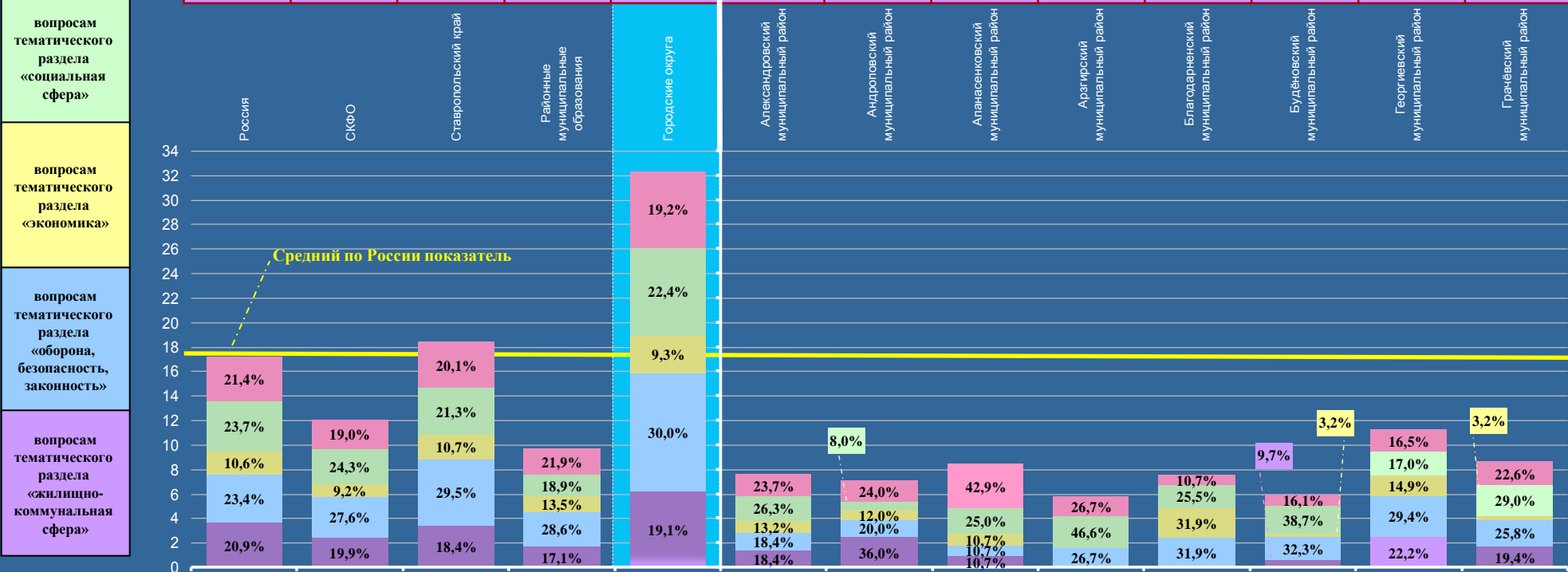



# СТАВРОПОЛЬСКИЙ КРАЙ

Активность населения районных муниципальных образований и городских округов, находящихся в пределах субъекта Российской Федерации, по общему количеству вопросов, содержащихся в обращениях, поступивших в письменной форме, в форме электронного документа и в устной форме в I квартале 2012 года, с распределением по активностям населения по вопросам, относящимся к соответствующим тематическим разделам (начало на стр. 96, продолжение на стр. 98)

Условные обозначения:	[активность населения]			(количество вопросов)		{ процент превышения среднего по России показателя по соответствующей активности населения }							
	[8,6] (89) {-50,0%}	[5,2] (32) {-69,8%}	[6,6] (48) {-61,6%}	[12,4] (99) {-27,9%}	[3,8] (16) {-77,9%}	[10,3] (56) {-40,1%}	[9,8] (41) {-43,0%}	[19,6] (247) {+14,0%}	[7,2] (50) {-58,1%}	[5,0] (33) {-70,9%}	[46,5] (124) {+2,7 раза}	[9,6] (75) {-44,2%}	[9,0] (97) {-47,7%}
Цветом выделены строки активности по:	[1,7] (18) {-54,1%}	[1,0] (6) {-73,0%}	[1,0] (7) {-73,0%}	[2,0] (16) {-45,9%}	[0,2] (1) {-94,6%}	[1,5] (8) {-59,5%}	[3,1] (13) {-16,2%}	[5,9] (74) {+59,5%}	[1,2] (8) {-67,6%}	[1,2] (8) {-67,6%}	[14,2] (38) {+3,8 раза}	[1,7] (13) {-54,1%}	[2,4] (26) {-35,1%}
общему количеству вопросов в обращениях	[1,2] (12) {-70,7%}	[0,2] (1) {-95,1%}	[0,7] (5) {-82,9%}	[2,1] (17) {-48,8%}	[1,2] (5) {-70,7%}	[3,3] (18) {-19,5%}	[1,7] (7) {-58,5%}	[3,0] (38) {-26,8%}	[1,3] (9) {-68,3%}	[0,6] (4) {-85,4%}	[6,4] (17) {+56,1%}	[2,8] (22) {-31,7%}	[1,1] (12) {-73,2%}
	[2,6] (27) {+44,4%}	[0,5] (3) {-72,2%}	[1,5] (11) {-16,7%}	[0,4] (3) {-77,8%}	[0,7] (3) {-61,1%}	[0,7] (4) {-61,1%}	[0,0] (0) {0,0%}	[1,6] (20) {-11,1%}	[0,7] (5) {-61,1%}	[0,8] (5) {-55,6%}	[13,9] (37) {+7,7 раза}	[1,4] (11) {-22,2%}	[1,2] (13) {-33,3%}
вопросам тематического раздела «государство, общество, политика»	[1,7] (18) {-57,5%}	[2,5] (16) {-37,5%}	[1,5] (11) {-62,5%}	[5,5] (44) {+37,5%}	[0,7] (3) {-82,5%}	[3,0] (16) {-25,0%}	[3,6] (15) {-10,0%}	[5,2] (66) {+30,0%}	[3,6] (25) {-10,0%}	[1,8] (12) {-55,0%}	[6,0] (16) {+50,0%}	[2,4] (19) {-40,0%}	[2,5] (27) {-37,5%}
	[1,4] (14) {-61,1%}	[1,0] (6) {-72,2%}	[1,9] (14) {-47,2%}	[2,4] (19) {-33,3%}	[1,0] (4) {-72,2%}	[1,8] (10) {-50,0%}	[1,4] (6) {-61,1%}	[3,9] (49) {+8,3%}	[0,4] (3) {-88,9%}	[0,6] (4) {-83,3%}	[6,0] (16) {+66,7%}	[1,3] (10) {-63,9%}	[1,8] (19) {-50,0%}

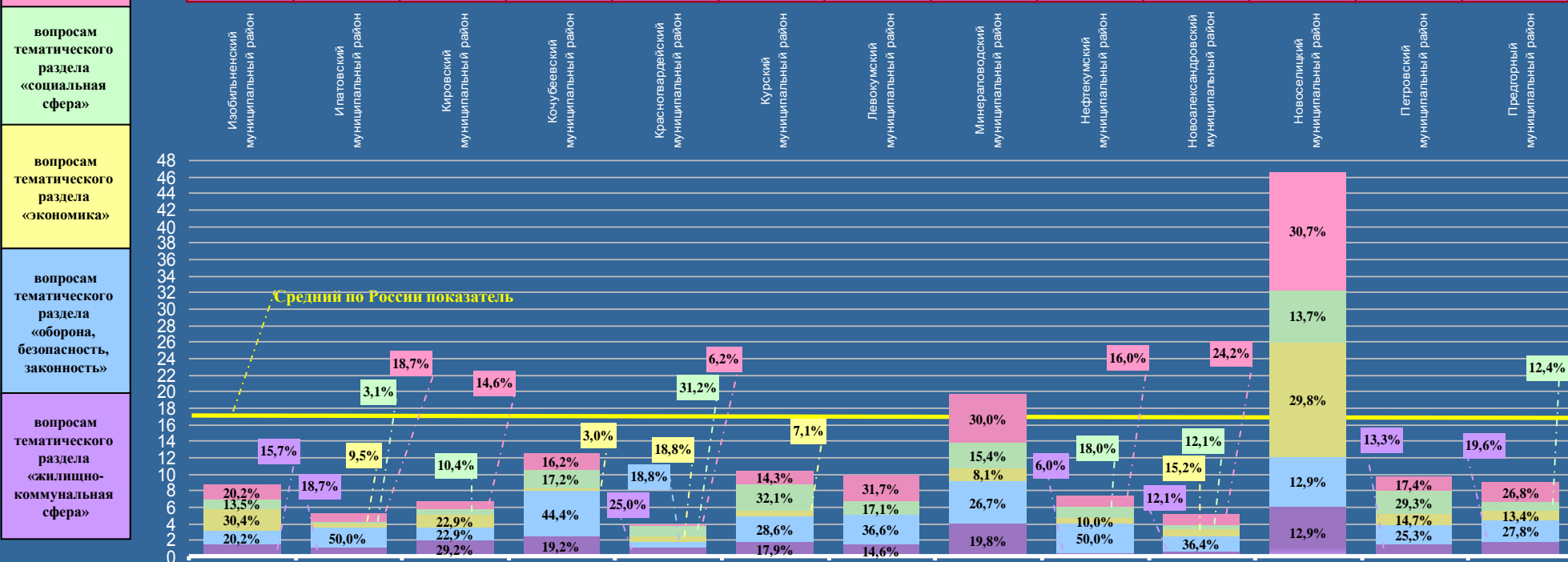

# СТАВРОПОЛЬСКИЙ КРАЙ

Активность населения районных муниципальных образований и городских округов, находящихся в пределах субъекта Российской Федерации, по общему количеству вопросов, содержащихся в обращениях, поступивших в письменной форме, в форме электронного документа и в устной форме в I квартале 2012 года, с распределением по активностям населения по вопросам, относящимся к соответствующим тематическим разделам (начало на стр. 96,97)

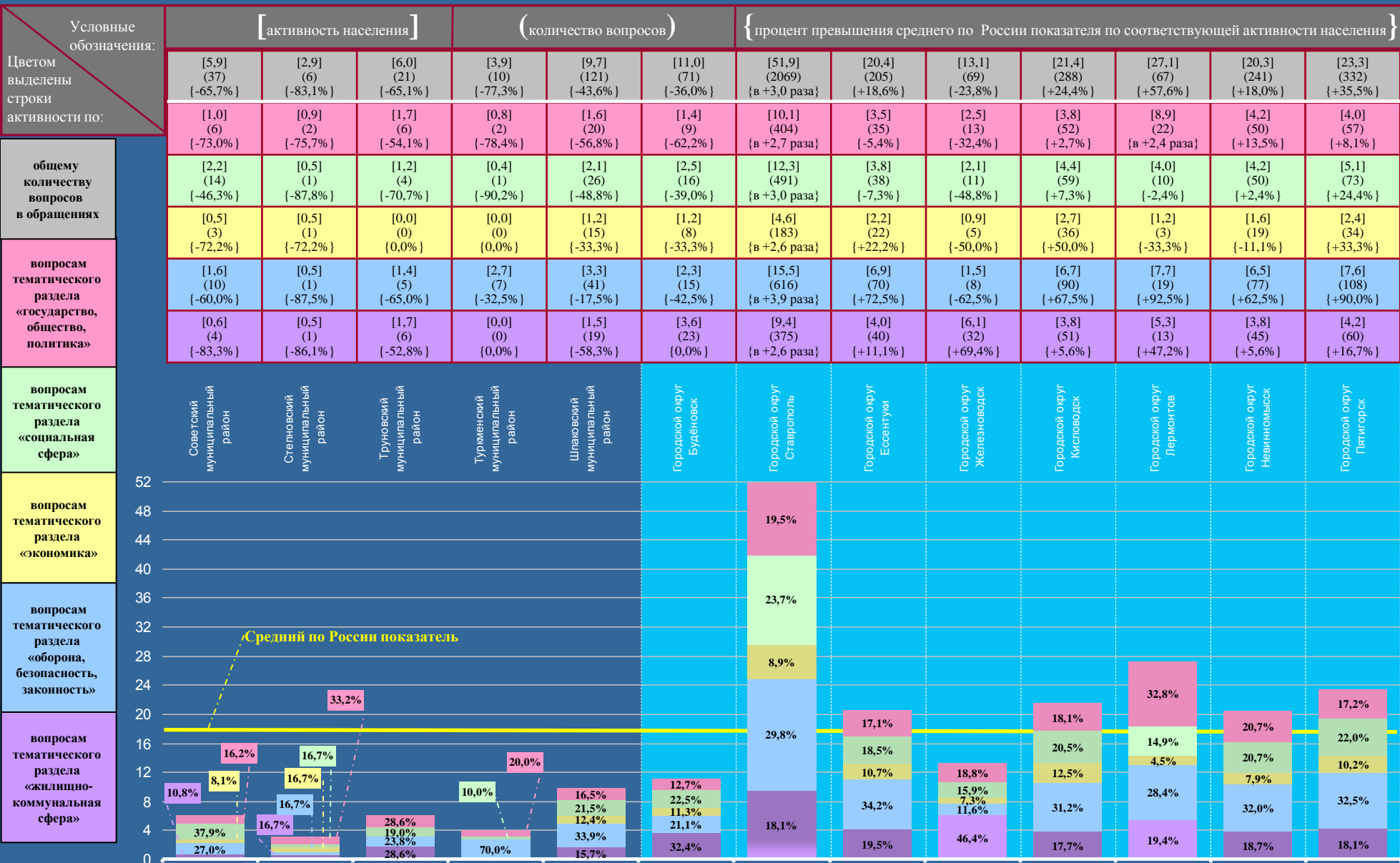

# ПРИВОЛЖСКИЙ ФЕДЕРАЛЬНЫЙ ОКРУГ

Активность населения находящихся в пределах федерального округа субъектов Российской Федерации по общему количеству обращений, поступивших в письменной форме, в форме электронного документа и в устной форме в I квартале 2012 года, с распределением по активностям населения по обращениям, относящимся к компетенции соответствующих органов

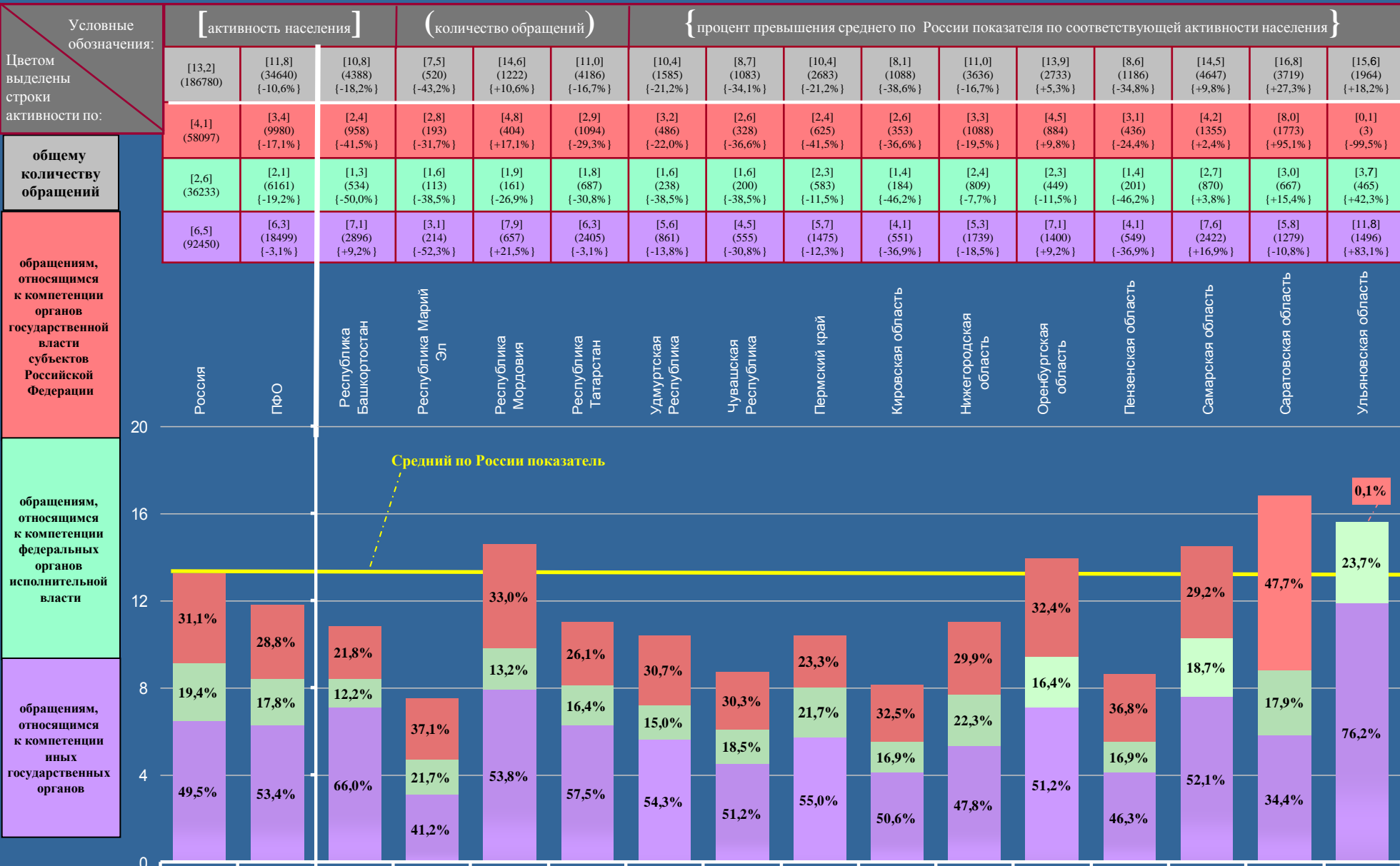

# ПРИВОЛЖСКИЙ ФЕДЕРАЛЬНЫЙ ОКРУГ

Активность населения находящихся в пределах федерального округа субъектов Российской Федерации по общему количеству вопросов, содержащихся в обращениях, поступивших в письменной форме, в форме электронного документа и в устной форме в I квартале 2012 года, с распределением по активностям населения по вопросам, относящимся к соответствующим тематическим разделам

Условные обозначения:	[ активность населения ]			( количество вопросов )			{ процент превышения среднего по России показателя по соответствующей активности населения }									
	[17,2] (244811)	[15,2] (44983) [-11,6%]	[13,7] (5569) [-20,3%]	[9,7] (681) [-43,6%]	[18,1] (1510) [+5,2%]	[13,8] (5239) [-19,8%]	[14,0] (2139) [-18,6%]	[11,9] (1491) [-30,8%]	[13,4] (3488) [-22,1%]	[10,2] (1366) [-40,7%]	[14,7] (4882) [-14,5%]	[17,2] (3374) [+0,0%]	[10,8] (1502) [-37,2%]	[19,1] (6119) [+11,0%]	[22,7] (5046) [+32,0%]	[20,4] (2577) [+18,6%]
Цветом выделены строки активности по:	[3,7] (52428) [-13,5%]	[3,2] (9408) [-21,6%]	[2,9] (1178) [-21,6%]	[2,4] (168) [-35,1%]	[2,7] (225) [-27,0%]	[2,5] (958) [-32,4%]	[3,2] (489) [-13,5%]	[3,3] (407) [-10,8%]	[2,9] (759) [-21,6%]	[2,0] (262) [-45,9%]	[2,6] (873) [-29,7%]	[3,3] (644) [-10,8%]	[2,0] (279) [-45,9%]	[5,2] (1663) [+40,5%]	[4,1] (919) [+10,8%]	[4,6] (584) [+24,3%]
общему количеству вопросов в обращениях	[4,1] (58049)	[3,8] (11321) [-7,3%]	[3,3] (1358) [-19,5%]	[2,5] (176) [-39,0%]	[4,5] (377) [+9,8%]	[3,3] (1251) [-19,5%]	[3,6] (547) [-12,2%]	[2,3] (294) [-43,9%]	[3,6] (938) [-12,2%]	[2,7] (359) [-34,1%]	[4,1] (1348) (0,0%)	[4,5] (882) [+9,8%]	[2,6] (363) [-36,6%]	[4,5] (1432) [+9,8%]	[6,0] (1340) [+46,3%]	[5,2] (656) [+26,8%]
	[1,8] (26052)	[1,5] (4393) [-16,7%]	[1,5] (606) [-16,7%]	[0,8] (53) [-55,6%]	[1,2] (99) [-33,3%]	[1,0] (397) [-44,4%]	[1,8] (279) (0,0%)	[1,2] (151) [-33,3%]	[1,3] (346) [-27,8%]	[0,9] (118) [-50,0%]	[1,6] (540) [-11,1%]	[1,5] (300) [-16,7%]	[1,2] (168) [-33,3%]	[1,8] (575) (0,0%)	[2,4] (524) [+33,3%]	[1,9] (237) [+5,6%]
вопросам тематического раздела «государство, общество, политика»	[4,0] (57215)	[3,4] (10076) [-15,0%]	[3,5] (1417) [-12,5%]	[2,1] (149) [-47,5%]	[4,0] (335) (0,0%)	[3,6] (1358) [-10,0%]	[2,9] (441) [-27,5%]	[2,5] (316) [-37,5%]	[2,5] (650) [-37,5%]	[2,3] (315) [-42,5%]	[3,2] (1053) [-20,0%]	[3,9] (772) [-2,5%]	[2,8] (393) [-30,0%]	[3,7] (1205) [-7,5%]	[4,8] (1066) [+20,0%]	[4,8] (606) [+20,0%]
	[3,6] (51067)	[3,3] (9785) [-8,3%]	[2,5] (1010) [-30,6%]	[1,9] (135) [-47,2%]	[5,7] (474) [+58,3%]	[3,4] (1275) [-5,6%]	[2,5] (383) [-30,6%]	[2,6] (323) [-27,8%]	[3,1] (795) [-13,9%]	[2,3] (312) [-36,1%]	[3,2] (1068) [-11,1%]	[4,0] (776) [+11,1%]	[2,2] (299) [-38,9%]	[3,9] (1244) [+8,3%]	[5,4] (1197) [+50,0%]	[3,9] (494) [+8,3%]

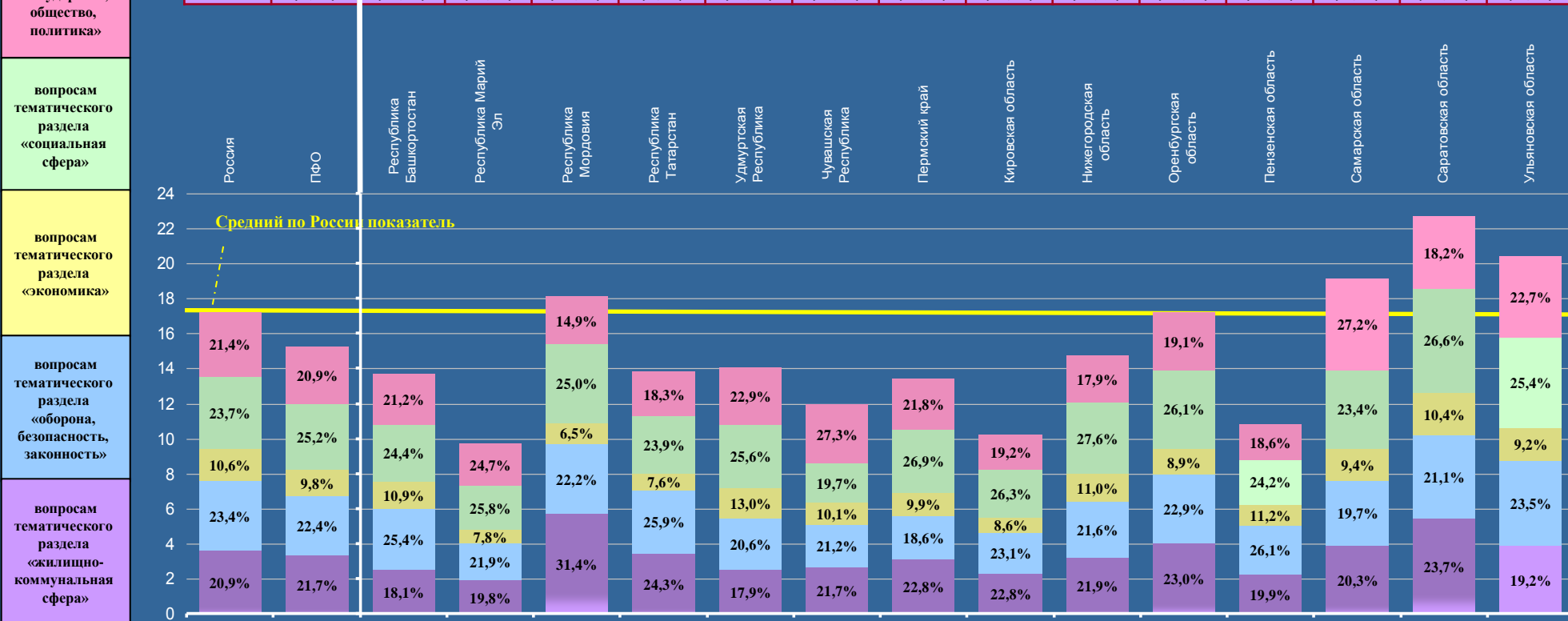

# РЕСПУБЛИКА МОРДОВИЯ

Активность населения районных муниципальных образований и городских округов, находящихся в пределах субъекта Российской Федерации, по общему количеству обращений, поступивших в письменной форме, в форме электронного документа и в устной форме в I квартале 2012 года, с распределением по активностям населения по обращениям, относящимся к компетенции соответствующих органов (продолжение на стр. 102)

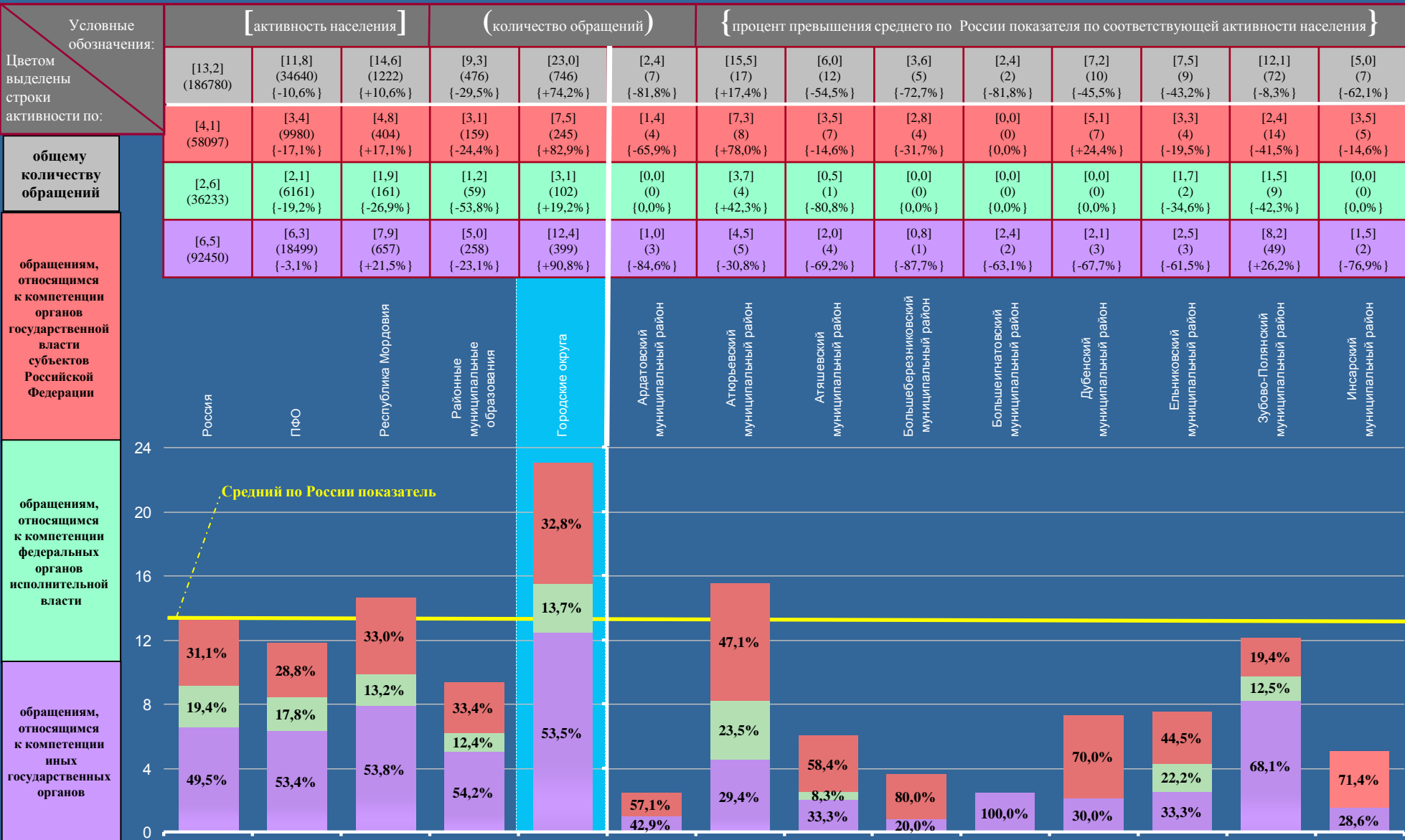

# РЕСПУБЛИКА МОРДОВИЯ

Активность населения районных муниципальных образований и городских округов, находящихся в пределах субъекта Российской Федерации, по общему количеству обращений, поступивших в письменной форме, в форме электронного документа и в устной форме в I квартале 2012 года, с распределением по активностям населения по обращениям, относящимся к компетенции соответствующих органов (начало на стр. 101)

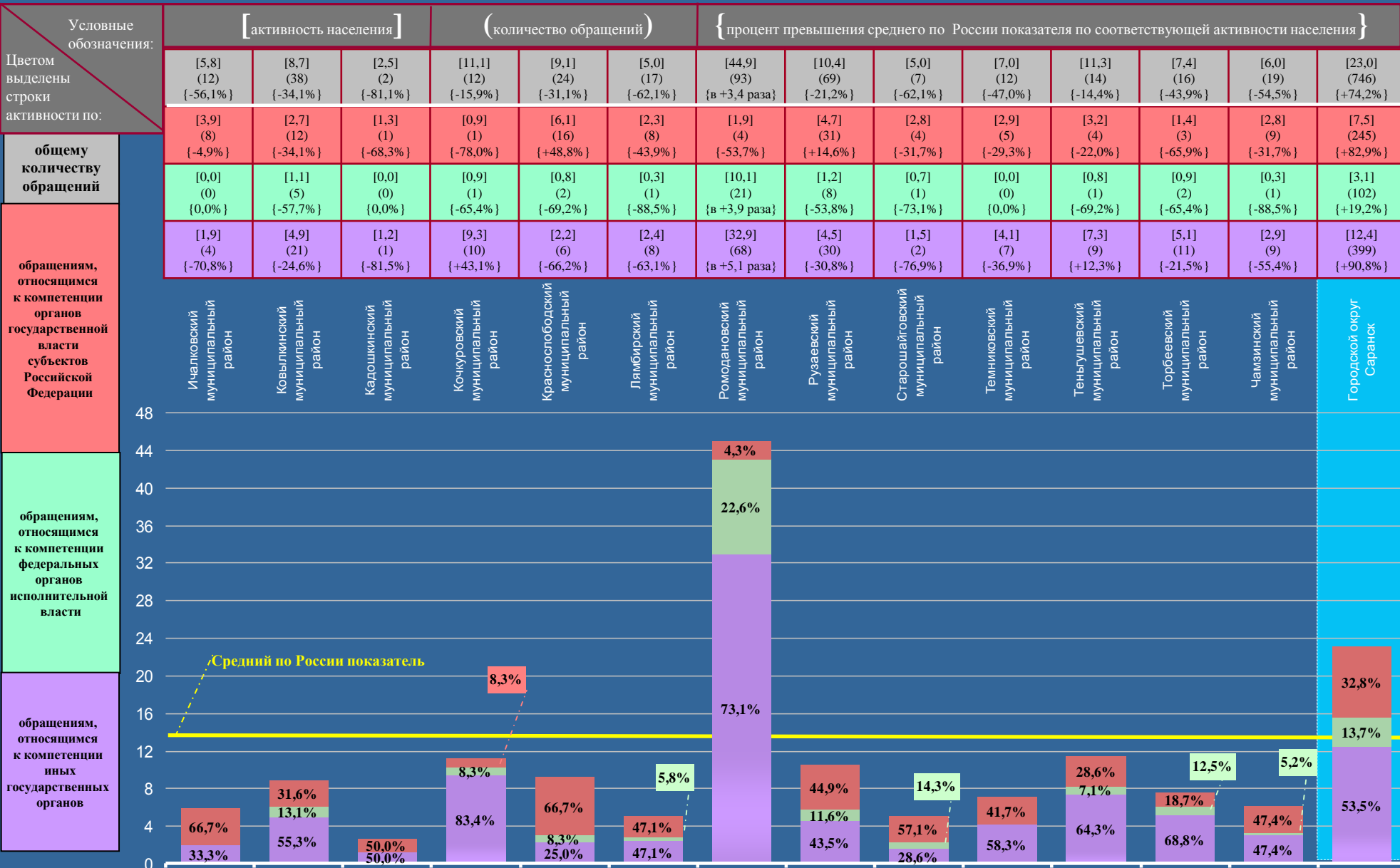

# РЕСПУБЛИКА МОРДОВИЯ

Активность населения районных муниципальных образований и городских округов, находящихся в пределах субъекта Российской Федерации, по общему количеству вопросов, содержащихся в обращениях, поступивших в письменной форме, в форме электронного документа и в устной форме в I квартале 2012 года, с распределением по активностям населения по вопросам, относящимся к соответствующим тематическим разделам (продолжение на стр. 104)

Условные обозначения:	[ активность населения ]					( количество вопросов )					{ процент превышения среднего по России показателя по соответствующей активности населения }				
	[17,2] (244811)	[15,2] (44983) {-11,6%}	[18,1] (1510) {+5,2%}	[11,7] (594) {-32,0%}	[28,1] (916) {+63,4%}	[3,0] (9) {-82,6%}	[19,2] (21) {+11,6%}	[7,0] (14) {-59,3%}	[5,0] (7) {-70,9%}	[2,4] (2) {-86,0%}	[10,8] (15) {-37,2%}	[10,1] (12) {-41,3%}	[14,9] (88) {-13,4%}	[9,2] (13) {-46,5%}	
Цветом выделены строки активности по:	[3,7] (52428)	[3,2] (9408) {-13,5%}	[2,7] (225) {-27,0%}	[1,5] (74) {-59,5%}	[4,6] (151) {+24,3%}	[0,0] (0) {0,0%}	[4,6] (5) {+24,3%}	[1,0] (2) {-73,0%}	[0,0] (0) {0,0%}	[1,2] (1) {-67,6%}	[0,0] (0) {0,0%}	[0,8] (1) {-78,4%}	[1,2] (7) {-67,6%}	[0,7] (1) {-81,1%}	
общему количеству вопросов в обращениях	[4,1] (58049)	[3,8] (11321) {-7,3%}	[4,5] (377) {+9,8%}	[2,9] (148) {-29,3%}	[7,0] (229) {+70,7%}	[2,0] (6) {-51,2%}	[5,5] (6) {+34,1%}	[1,5] (3) {-63,4%}	[1,4] (2) {-65,9%}	[0,0] (0) {0,0%}	[3,6] (5) {-12,2%}	[1,7] (2) {-58,5%}	[2,4] (14) {-41,5%}	[3,5] (5) {-14,6%}	
вопросам тематического раздела «государство, общество, политика»	[1,8] (26052)	[1,5] (4393) {-16,7%}	[1,2] (99) {-33,3%}	[0,8] (41) {-55,6%}	[1,8] (58) {0,0%}	[0,0] (0) {0,0%}	[1,8] (2) {0,0%}	[0,0] (0) {0,0%}	[0,0] (0) {0,0%}	[0,0] (0) {0,0%}	[0,0] (0) {0,0%}	[1,7] (2) {-5,6%}	[0,7] (4) {-61,1%}	[0,0] (0) {0,0%}	
	[4,0] (57215)	[3,4] (10076) {-15,0%}	[4,0] (335) {0,0%}	[3,2] (164) {-20,0%}	[5,3] (171) {+32,5%}	[0,0] (0) {0,0%}	[4,6] (5) {+15,0%}	[1,0] (2) {-75,0%}	[0,0] (0) {0,0%}	[0,0] (0) {0,0%}	[3,6] (5) {-10,0%}	[1,7] (2) {-57,5%}	[8,9] (53) {+2,2 раза}	[0,0] (0) {0,0%}	
	[3,6] (51067)	[3,3] (9785) {-8,3%}	[5,7] (474) {+58,3%}	[3,3] (167) {-8,3%}	[9,4] (307) {+2,6 раза}	[1,0] (3) {-72,2%}	[2,7] (3) {-25,0%}	[3,5] (7) {-2,8%}	[3,6] (5) {0,0%}	[1,2] (1) {-66,7%}	[3,6] (5) {0,0%}	[4,2] (5) {+16,7%}	[1,7] (10) {-52,8%}	[5,0] (7) {+38,9%}	

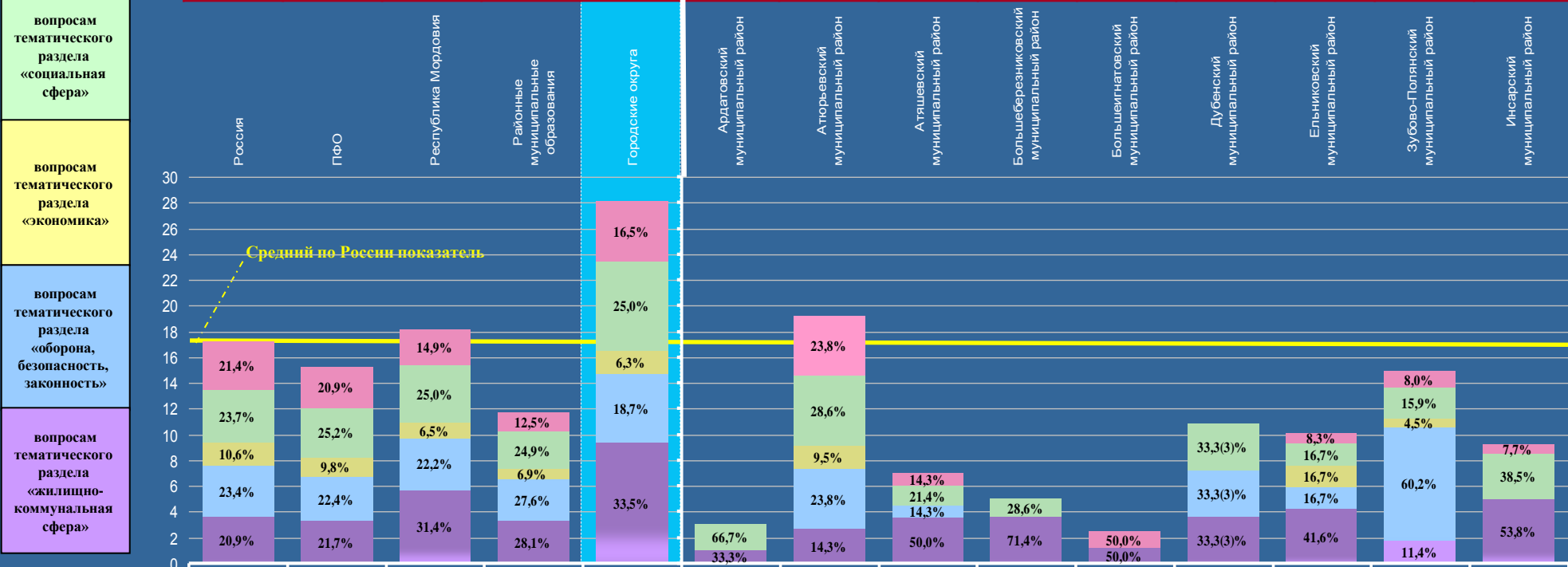

# РЕСПУБЛИКА МОРДОВИЯ

Активность населения районных муниципальных образований и городских округов, находящихся в пределах субъекта Российской Федерации, по общему количеству вопросов, содержащихся в обращениях, поступивших в письменной форме, в форме электронного документа и в устной форме в I квартале 2012 года, с распределением по активностям населения по вопросам, относящимся к соответствующим тематическим разделам (начало на стр. 103)

Условные обозначения:	[ активность населения ]			( количество вопросов )			{ процент превышения среднего по России показателя по соответствующей активности населения }							
	Цветом выделены строки активности по:	[5,9] (12) {-65,7%}	[8,7] (38) {-49,4%}	[3,8] (3) {-77,9%}	[12,1] (13) {-29,7%}	[11,1] (29) {-35,5%}	[6,9] (23) {-59,9%}	[58,9] (122) {+2,2 раза}	[13,5] (89) {-21,5%}	[7,1] (10) {-58,7%}	[8,3] (14) {-51,7%}	[14,5] (18) {-15,7%}	[10,6] (23) {-38,4%}	[5,9] (19) {-65,7%}
общему количеству вопросов в обращениях	[0,0] (0) {0,0%}	[2,5] (11) {-32,4%}	[1,3] (1) {-64,9%}	[1,9] (2) {-48,6%}	[1,1] (3) {-70,3%}	[0,9] (3) {-75,7%}	[8,2] (17) {+2,2 раза}	[1,7] (11) {-54,1%}	[0,0] (0) {0,0%}	[0,6] (1) {-83,8%}	[1,6] (2) {-56,8%}	[1,4] (3) {-62,2%}	[0,9] (3) {-75,7%}	[4,6] (151) {+24,3%}
вопросам тематического раздела «государство, общество, политика»	[0,0] (0) {0,0%}	[2,1] (9) {-48,8%}	[0,0] (0) {0,0%}	[2,8] (3) {-31,7%}	[2,3] (6) {-43,9%}	[0,9] (3) {-78,0%}	[14,0] (29) {+3,4 раза}	[4,8] (32) {+17,1%}	[3,6] (5) {-12,2%}	[1,2] (2) {-70,7%}	[4,9] (6) {+19,5%}	[2,3] (5) {-43,9%}	[1,6] (5) {-61,0%}	[7,0] (229) {+70,7%}
вопросам тематического раздела «социальная сфера»	[0,0] (0) {0,0%}	[0,0] (0) {0,0%}	[0,0] (0) {0,0%}	[0,0] (0) {0,0%}	[0,8] (2) {-55,6%}	[2,1] (7) {+16,7%}	[4,3] (9) {+2,4 раза}	[0,8] (5) {-55,6%}	[0,0] (0) {0,0%}	[1,2] (2) {-33,3%}	[3,2] (4) {+77,8%}	[0,9] (2) {-50,0%}	[0,6] (2) {-66,7%}	[1,8] (58) {0,0%}
вопросам тематического раздела «экономика»	[1,0] (2) {-75,0%}	[2,5] (11) {-37,5%}	[0,0] (0) {0,0%}	[7,4] (8) {+85,0%}	[0,8] (2) {-80,0%}	[0,9] (3) {-77,5%}	[19,8] (41) {+5,0 раза}	[0,9] (6) {-77,5%}	[1,4] (2) {-65,0%}	[1,2] (2) {-70,0%}	[2,4] (3) {-40,0%}	[5,1] (11) {+27,5%}	[1,9] (6) {-52,5%}	[5,3] (171) {+32,5%}
вопросам тематического раздела «оборона, безопасность, законность»	[4,9] (10) {+36,1%}	[1,6] (7) {-55,6%}	[2,5] (2) {-30,6%}	[0,0] (0) {0,0%}	[6,1] (16) {+69,4%}	[2,1] (7) {-41,7%}	[12,6] (26) {+3,5 раза}	[5,3] (35) {+47,2%}	[2,1] (3) {-41,7%}	[4,1] (7) {+13,9%}	[2,4] (3) {-33,3%}	[0,9] (2) {-75,0%}	[0,9] (3) {-75,0%}	[9,4] (307) {+2,6 раза}
вопросам тематического раздела «жилищно-коммунальная сфера»														

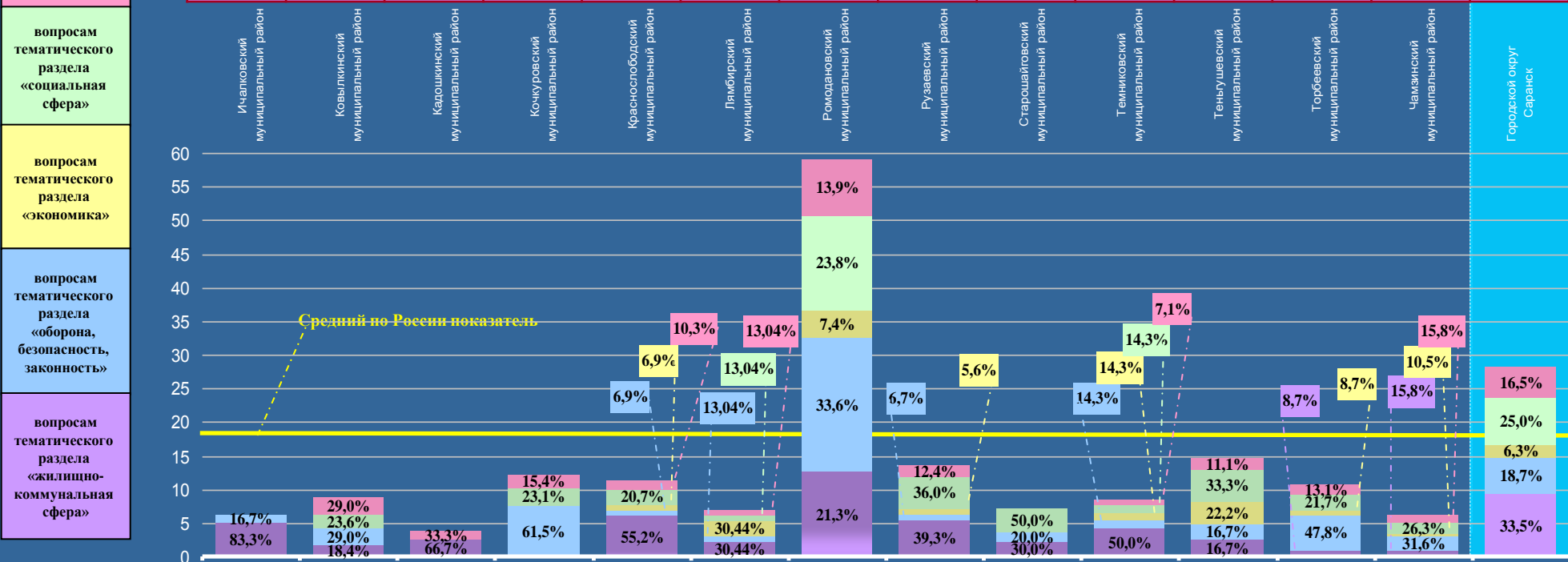



# ОРЕНБУРГСКАЯ ОБЛАСТЬ

Активность населения районных муниципальных образований и городских округов, находящихся в пределах субъекта Российской Федерации, по общему количеству обращений, поступивших в письменной форме, в форме электронного документа и в устной форме в I квартале 2012 года, с распределением по активностям населения по обращениям, относящимся к компетенции соответствующих органов (продолжение на стр. 106,107)

Условные обозначения:	[ активность населения ]				( количество обращений )			{ процент превышения среднего по России показателя по соответствующей активности населения }									
	[13,2] (186780)	[11,8] (34640) {-10,6%}	[13,9] (2733) {+5,3%}	[18,0] (1456) {+36,4%}	[11,1] (277) {-15,9%}	[18,3] (19) {+38,6%}	[0,0] (0) {0,0%}	[8,2] (21) {-37,9%}	[9,5] (15) {-28,0%}	[7,1] (15) {-46,2%}	[3,5] (6) {-73,5%}	[8,1] (16) {-38,6%}	[9,3] (29) {-29,5%}	[2,9] (3) {-78,0%}	[3,7] (5) {-72,0%}	[6,9] (11) {-47,7%}	[7,2] (18) {-45,5%}
Цветом выделены строки активности по:	[4,1] (58097)	[3,4] (9980) {-17,1%}	[4,5] (884) {+9,8%}	[6,3] (509) {+53,7%}	[3,3] (375) {-19,5%}	[10,6] (11) {в +2,6 раза}	[0,0] (0) {0,0%}	[2,3] (6) {-43,9%}	[3,8] (6) {-7,3%}	[4,3] (9) {+4,9%}	[1,8] (3) {-56,1%}	[4,6] (9) {+12,2%}	[4,8] (15) {+17,1%}	[2,9] (3) {-29,3%}	[2,2] (3) {-46,3%}	[3,8] (6) {-7,3%}	[3,6] (9) {-12,2%}
общему количеству обращений	[2,6] (36233)	[2,1] (6161) {-19,2%}	[2,3] (449) {-11,5%}	[3,2] (259) {+23,1%}	[1,7] (190) {-34,6%}	[1,9] (2) {-26,9%}	[0,0] (0) {0,0%}	[1,2] (3) {-53,8%}	[2,5] (4) {-3,8%}	[0,0] (0) {0,0%}	[0,0] (0) {0,0%}	[1,0] (2) {-61,5%}	[1,9] (6) {-26,9%}	[0,0] (0) {0,0%}	[0,0] (0) {0,0%}	[0,6] (1) {-76,9%}	[0,0] (0) {0,0%}
обращениям, относящимся к компетенции органов государственной власти субъектов Российской Федерации	[6,5] (92450)	[6,3] (18499) {-3,1%}	[7,1] (1400) {+9,2%}	[8,5] (688) {+30,8%}	[6,1] (712) {-6,2%}	[5,8] (6) {-10,8%}	[0,0] (0) {0,0%}	[4,7] (12) {-27,7%}	[3,2] (5) {-50,8%}	[2,8] (6) {-56,9%}	[1,7] (3) {-73,8%}	[2,5] (5) {-61,5%}	[2,6] (8) {-60,0%}	[0,0] (0) {0,0%}	[1,5] (2) {-76,9%}	[2,5] (4) {-61,5%}	[3,6] (9) {-44,6%}

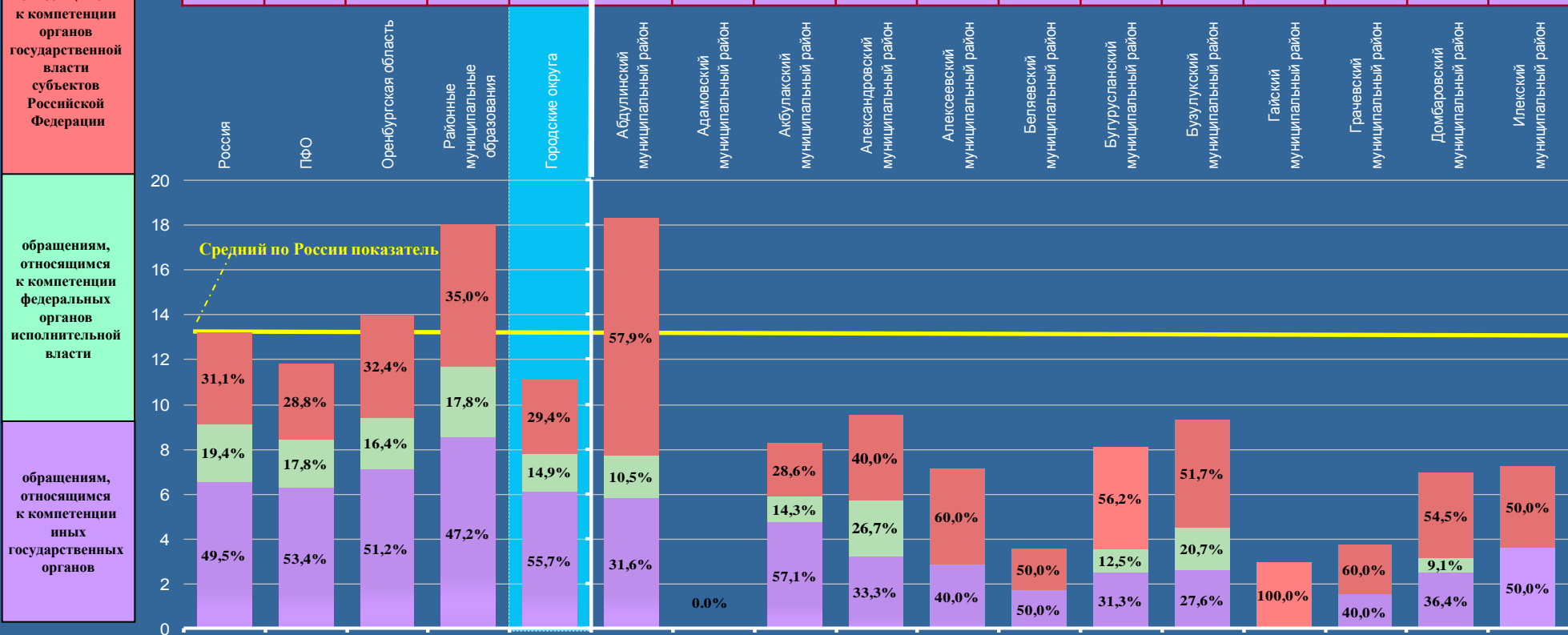



# ОРЕНБУРГСКАЯ ОБЛАСТЬ

Активность населения районных муниципальных образований и городских округов, находящихся в пределах субъекта Российской Федерации, по общему количеству обращений, поступивших в письменной форме, в форме электронного документа и в устной форме в I квартале 2012 года, с распределением по активностям населения по обращениям, относящимся к компетенции соответствующих органов (начало на стр. 105,106)

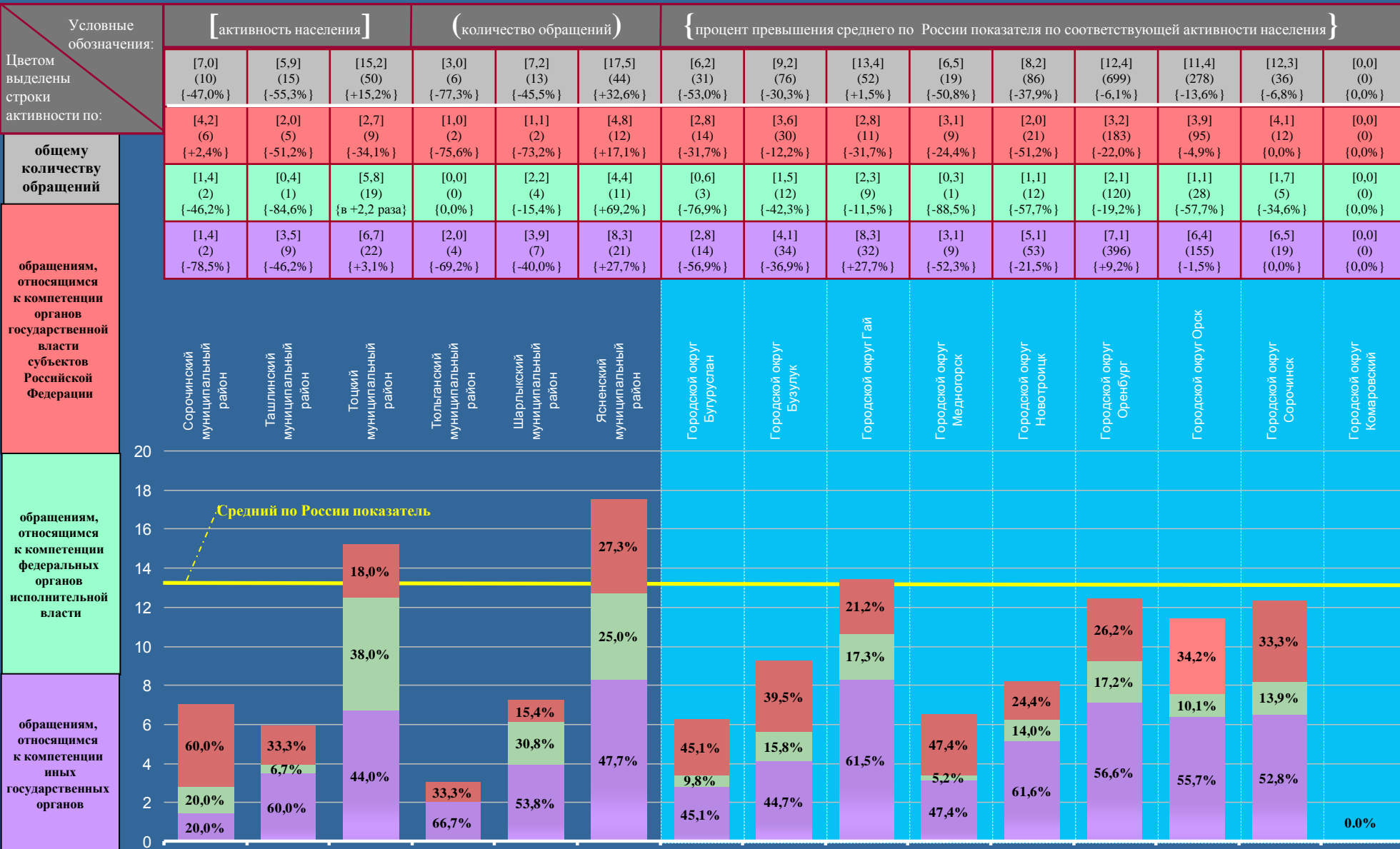

# ОРЕНБУРГСКАЯ ОБЛАСТЬ

Активность населения районных муниципальных образований и городских округов, находящихся в пределах субъекта Российской Федерации, по общему количеству вопросов, содержащихся в обращениях, поступивших в письменной форме, в форме электронного документа и в устной форме в I квартале 2012 года, с распределением по активностям населения по вопросам, относящимся к соответствующим тематическим разделам (продолжение на стр. 109,110)

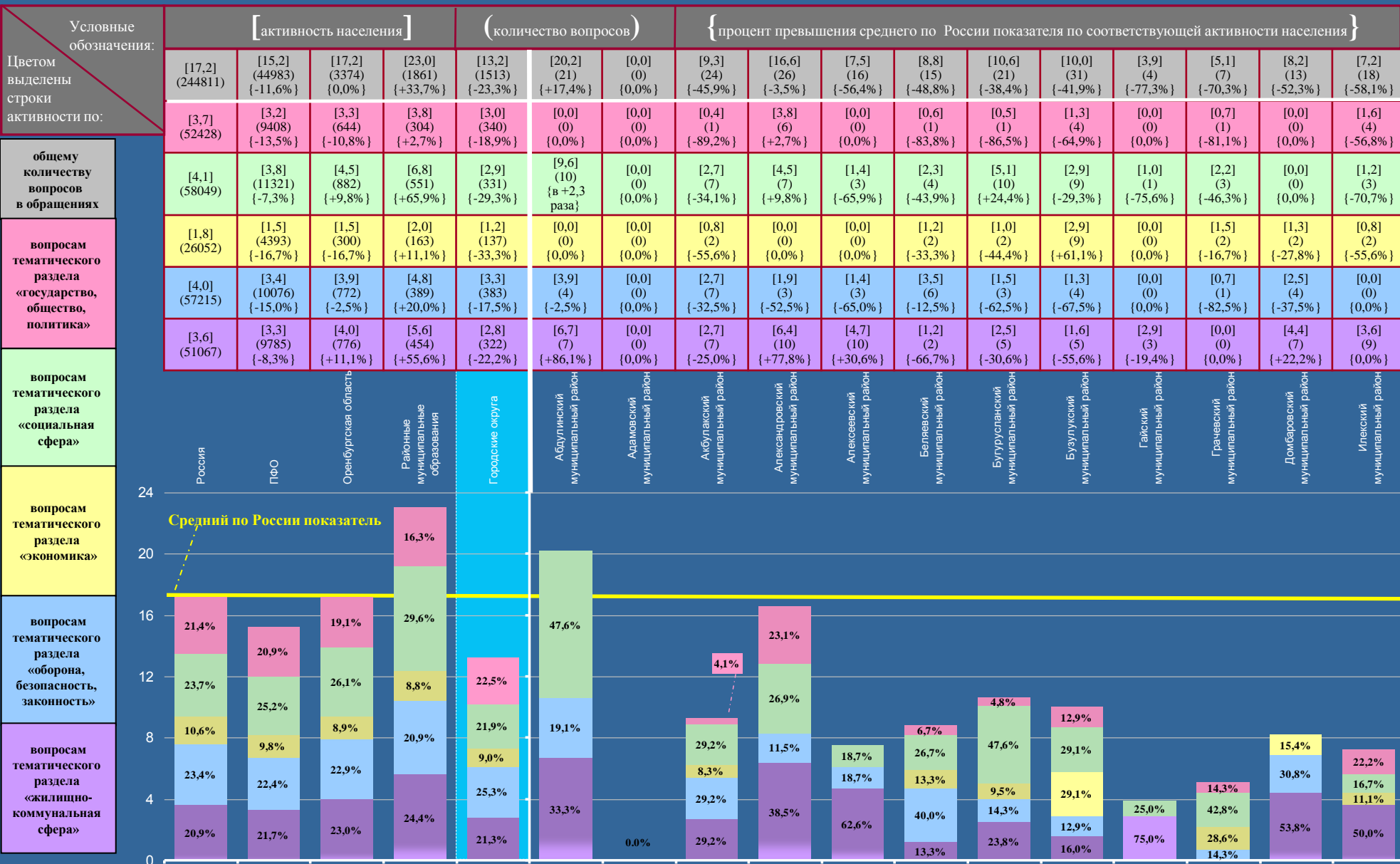

# ОРЕНБУРГСКАЯ ОБЛАСТЬ

Активность населения районных муниципальных образований и городских округов, находящихся в пределах субъекта Российской Федерации, по общему количеству вопросов, содержащихся в обращениях, поступивших в письменной форме, в форме электронного документа и в устной форме в I квартале 2012 года, с распределением по активностям населения по вопросам, относящимся к соответствующим тематическим разделам (начало на стр. 108, продолжение на стр. 110)

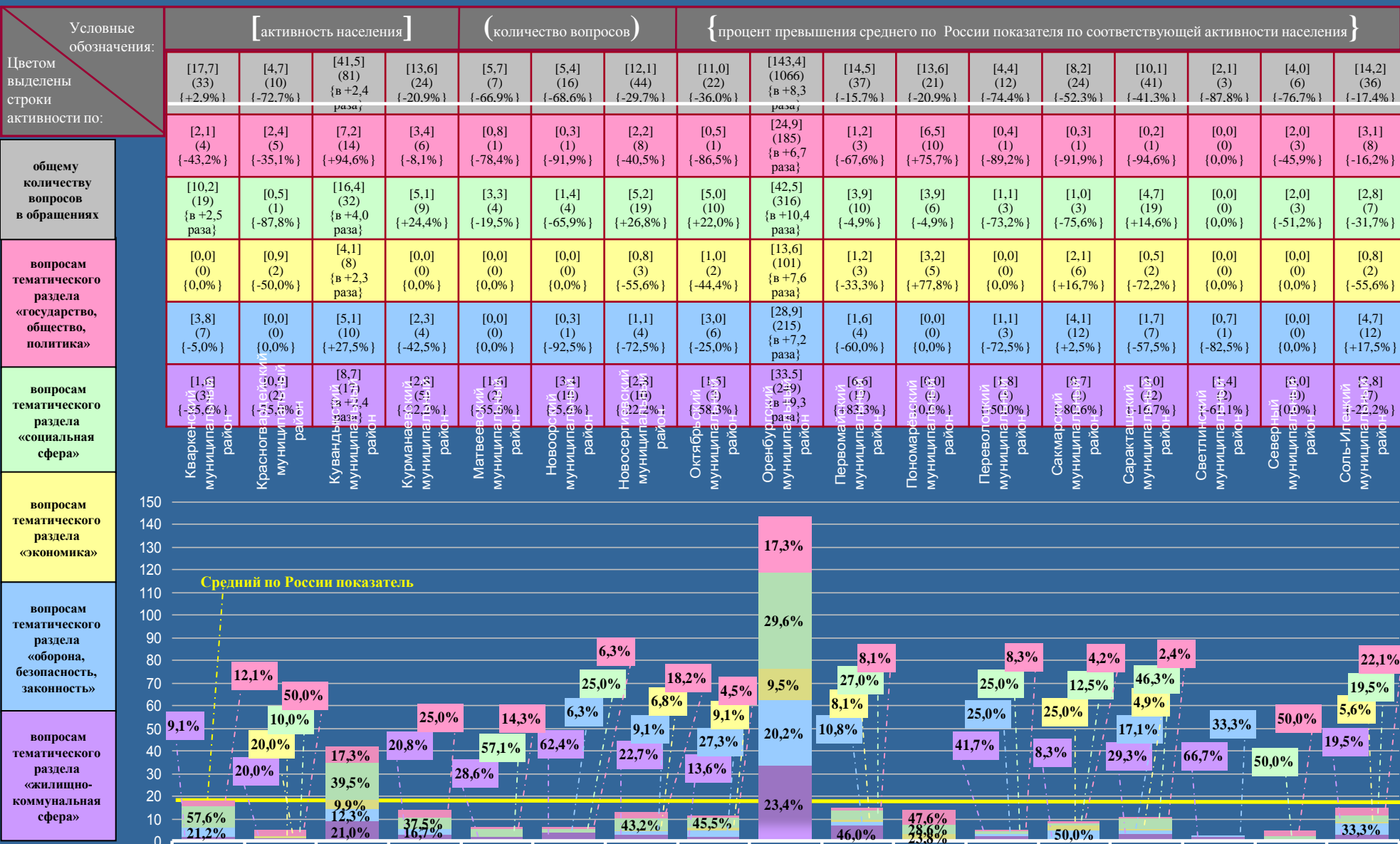

# ОРЕНБУРГСКАЯ ОБЛАСТЬ

Активность населения районных муниципальных образований и городских округов, находящихся в пределах субъекта Российской Федерации, по общему количеству вопросов, содержащихся в обращениях, поступивших в письменной форме, в форме электронного документа и в устной форме в I квартале 2012 года, с распределением по активностям населения по вопросам, относящимся к соответствующим тематическим разделам (начало на стр. 108,109)

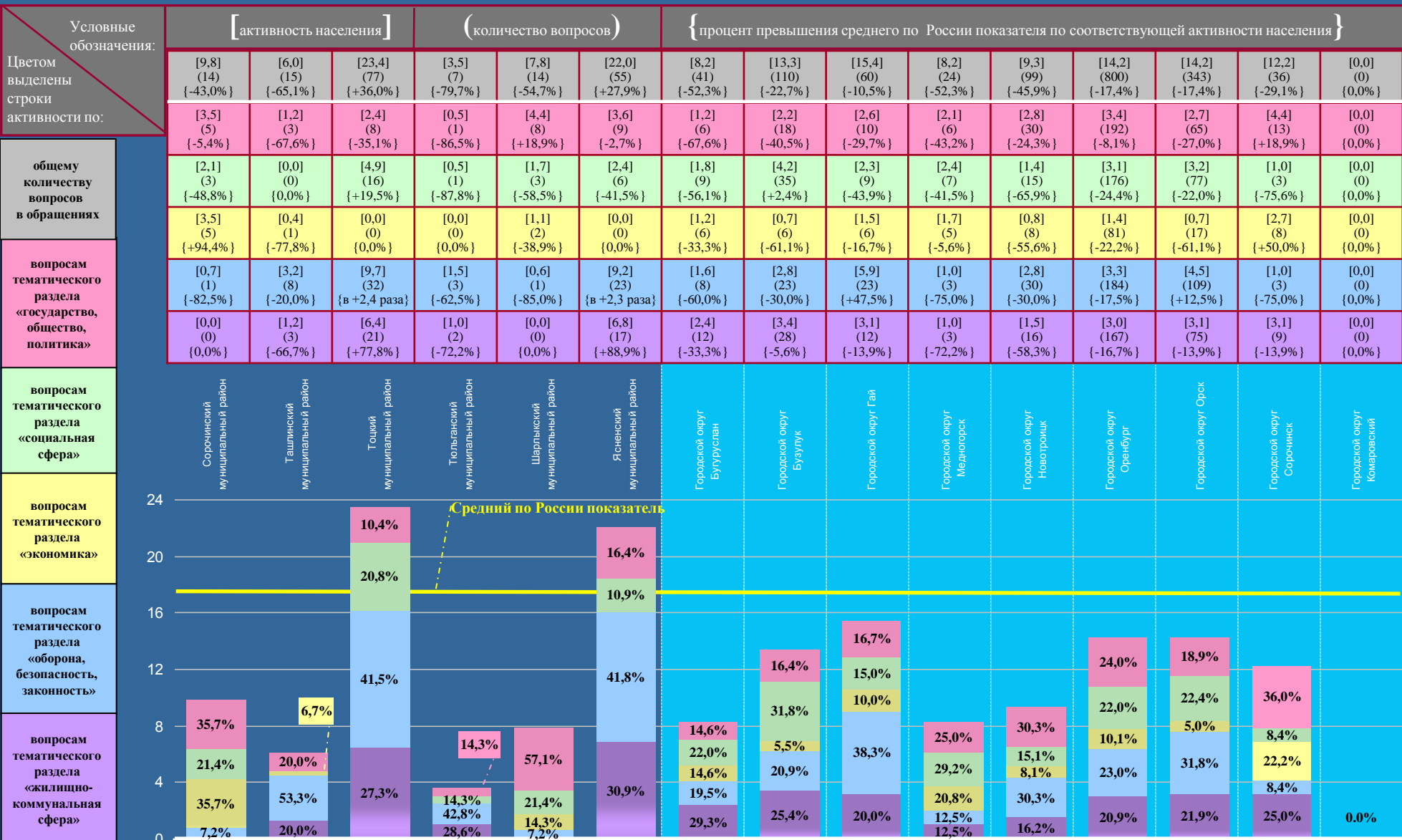

# САМАРСКАЯ ОБЛАСТЬ

Активность населения районных муниципальных образований и городских округов, находящихся в пределах субъекта Российской Федерации, по общему количеству обращений, поступивших в письменной форме, в форме электронного документа и в устной форме в I квартале 2012 года, с распределением по активностям населения по обращениям, относящимся к компетенции соответствующих органов (продолжение на стр. 112,113)

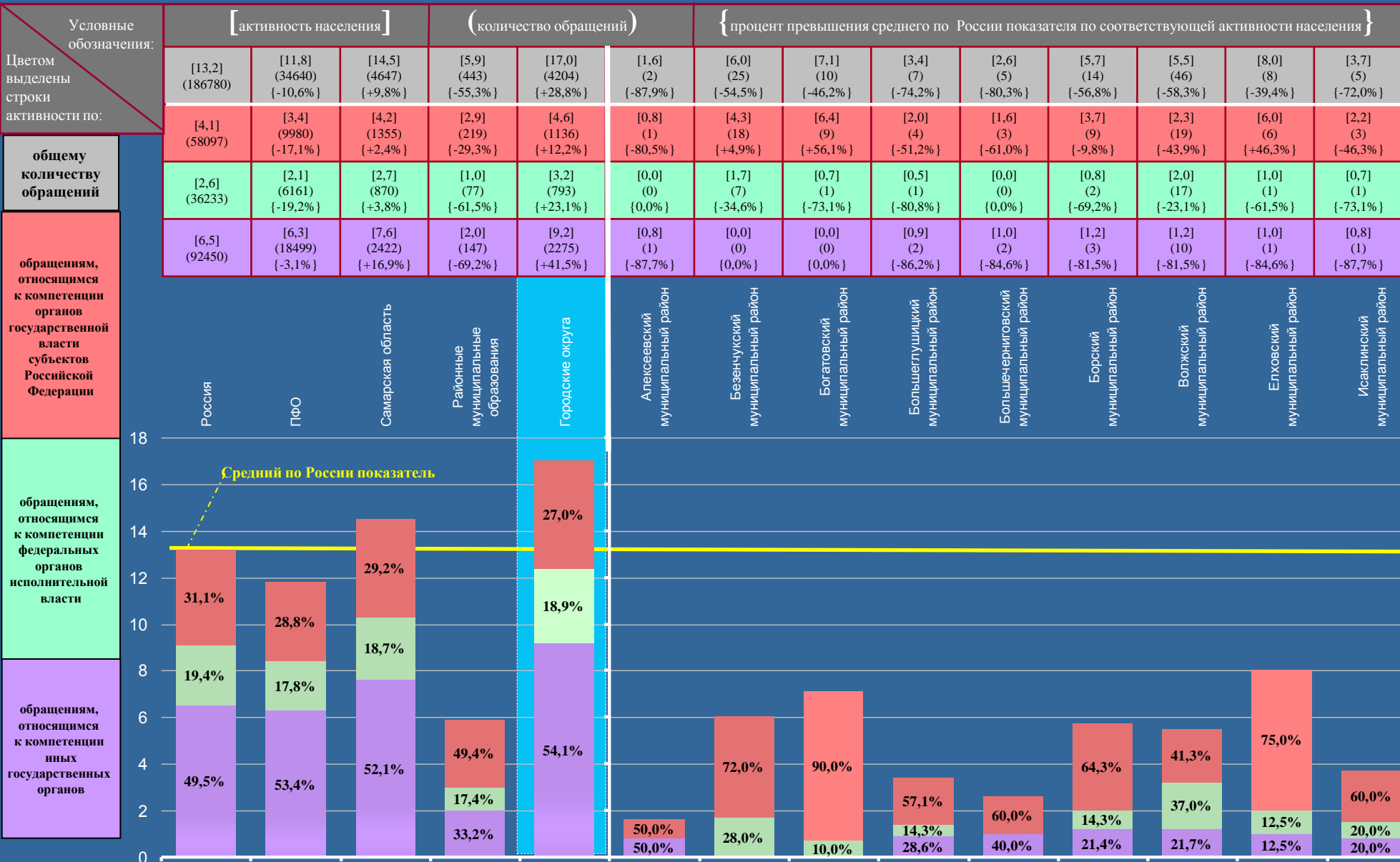

# САМАРСКАЯ ОБЛАСТЬ

Активность населения районных муниципальных образований и городских округов, находящихся в пределах субъекта Российской Федерации, по общему количеству обращений, поступивших в письменной форме, в форме электронного документа и в устной форме в I квартале 2012 года, с распределением по активностям населения по обращениям, относящимся к компетенции соответствующих органов (начало на стр. 111, продолжение на стр. 113)

Условные обозначения:	[активность населения]			(количество обращений)			{процент превышения среднего по России показателя по соответствующей активности населения}							
	[4,4] (5) {-66,7%}	[5,7] (19) {-56,8%}	[3,6] (17) {-17,7%}	[0,6] (1) {-95,5%}	[5,0] (12) {-62,1%}	[3,9] (7) {-70,5%}	[9,7] (53) {-26,5%}	[3,5] (12) {-73,5%}	[1,7] (3) {-87,1%}	[4,5] (13) {-65,9%}	[2,5] (6) {-81,1%}	[17,0] (81) {+28,8%}	[5,0] (27) {-62,1%}	[13,1] (34) {-0,8%}
Цветом выделены строки активности по:	[2,6] (3) {-36,6%}	[3,6] (12) {-12,2%}	[3,4] (16) {-17,1%}	[0,6] (1) {-85,4%}	[2,5] (6) {-39,0%}	[2,2] (4) {-46,3%}	[2,8] (15) {-31,7%}	[1,2] (4) {-70,7%}	[0,6] (1) {-85,4%}	[2,4] (7) {-41,5%}	[1,2] (3) {-70,7%}	[2,7] (13) {-34,1%}	[3,3] (18) {-19,5%}	[8,5] (22) {+2,1 раза}
общему количеству обращений	[0,9] (1) {-65,4%}	[0,9] (3) {-65,4%}	[0,0] (0) {0,0%}	[0,0] (0) {0,0%}	[0,0] (0) {0,0%}	[0,0] (0) {0,0%}	[2,8] (15) {+7,7%}	[0,3] (1) {-88,5%}	[1,1] (2) {-57,7%}	[2,1] (6) {-19,2%}	[0,0] (0) {0,0%}	[2,7] (13) {+3,8%}	[0,2] (1) {-92,3%}	[0,0] (0) {0,0%}
обращениям, относящимся к компетенции органов государственной власти субъектов Российской Федерации	[0,9] (1) {-86,2%}	[1,2] (4) {-81,5%}	[0,2] (1) {-96,9%}	[0,0] (0) {0,0%}	[2,5] (6) {-61,5%}	[1,7] (3) {-73,8%}	[4,1] (23) {-36,9%}	[2,0] (7) {-69,2%}	[0,0] (0) {0,0%}	[0,0] (0) {0,0%}	[1,3] (3) {-80,0%}	[11,6] (55) {+78,5%}	[1,5] (8) {-76,9%}	[4,6] (12) {-29,2%}

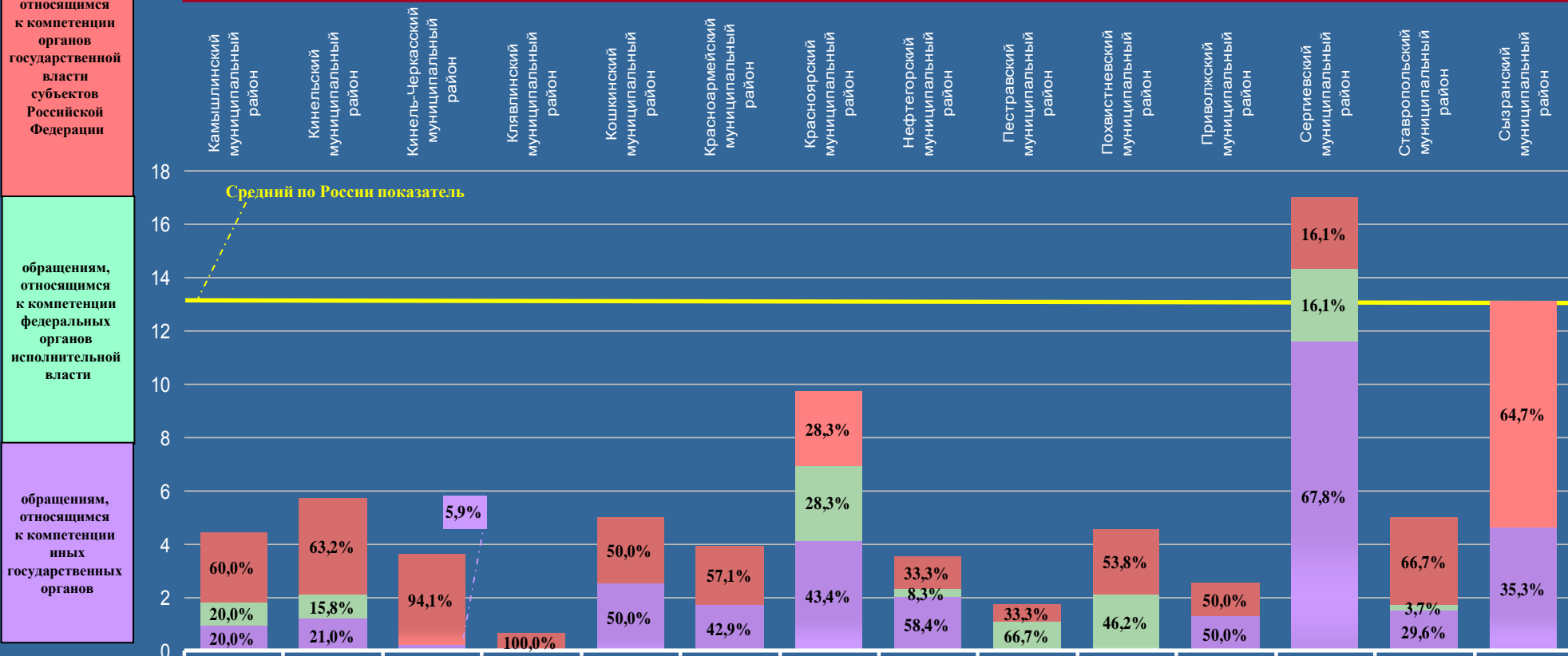



# САМАРСКАЯ ОБЛАСТЬ

Активность населения районных муниципальных образований и городских округов, находящихся в пределах субъекта Российской Федерации, по общему количеству обращений, поступивших в письменной форме, в форме электронного документа и в устной форме в I квартале 2012 года, с распределением по активностям населения по обращениям, относящимся к компетенции соответствующих органов (начало на стр. 111,112)

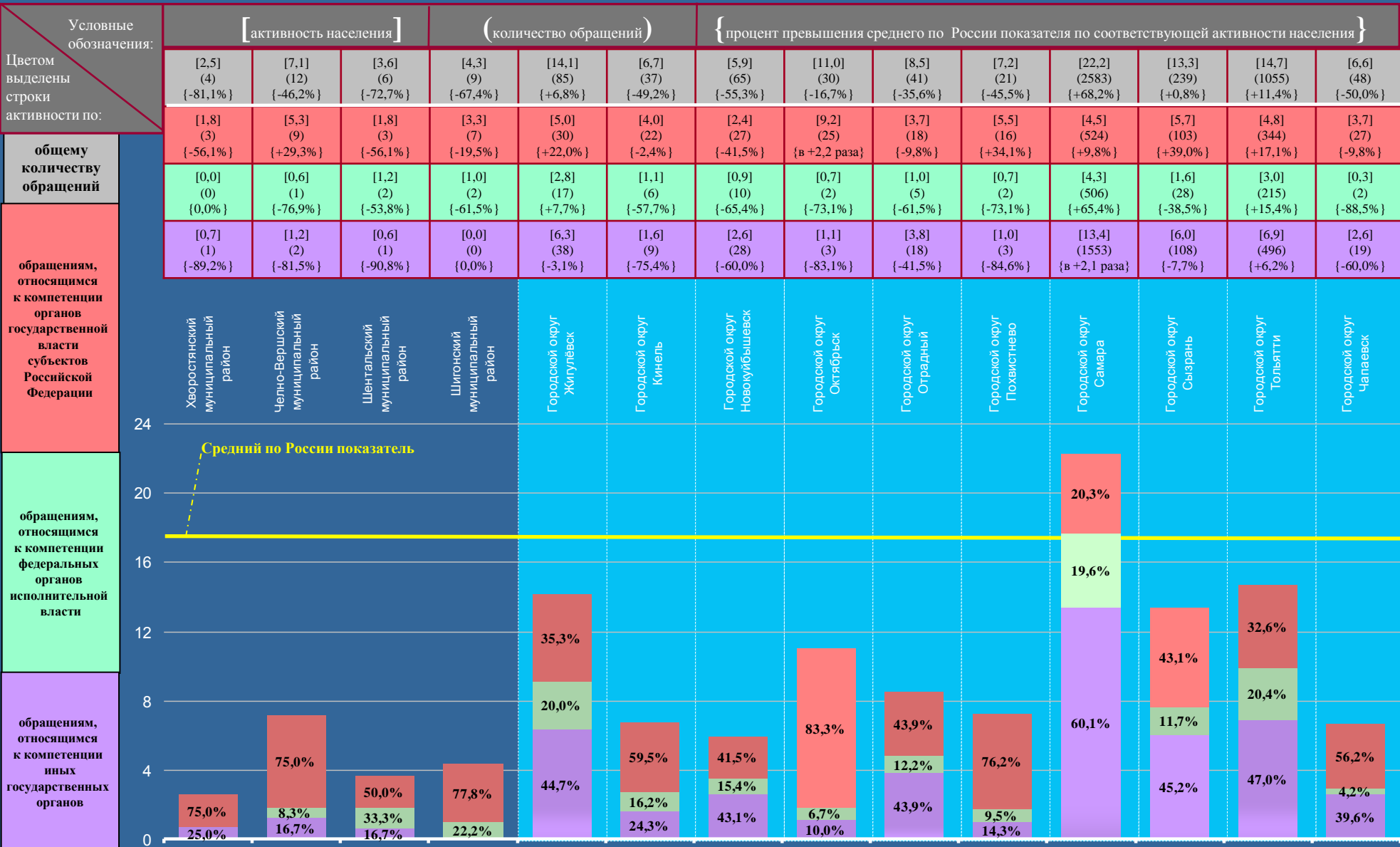

# САМАРСКАЯ ОБЛАСТЬ

Активность населения районных муниципальных образований и городских округов, находящихся в пределах субъекта Российской Федерации, по общему количеству вопросов, содержащихся в обращениях, поступивших в письменной форме, в форме электронного документа и в устной форме в I квартале 2012 года, с распределением по активностям населения по вопросам, относящимся к соответствующим тематическим разделам (продолжение на стр. 115,116)

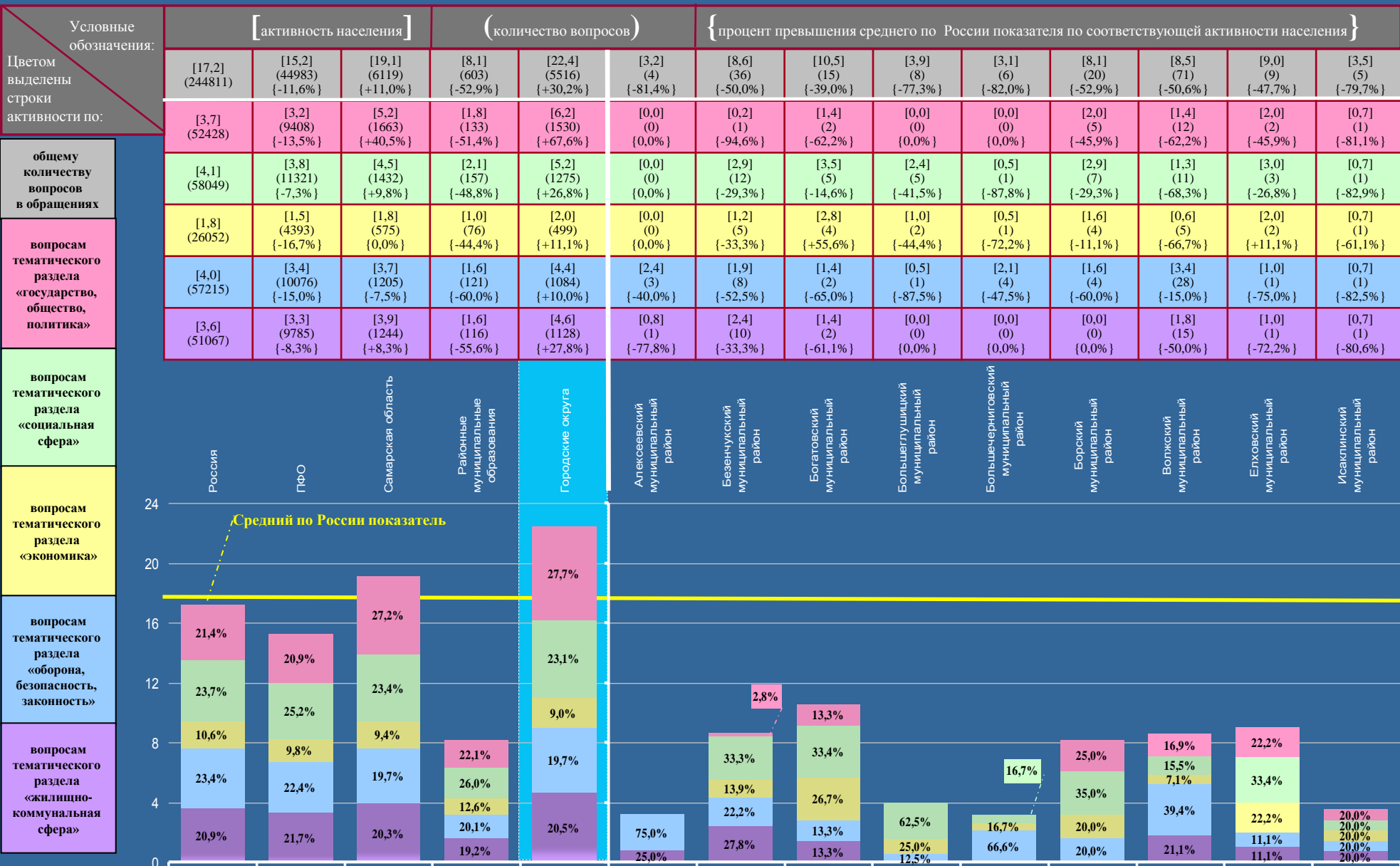

# САМАРСКАЯ ОБЛАСТЬ

Активность населения районных муниципальных образований и городских округов, находящихся в пределах субъекта Российской Федерации, по общему количеству вопросов, содержащихся в обращениях, поступивших в письменной форме, в форме электронного документа и в устной форме в I квартале 2012 года, с распределением по активностям населения по вопросам, относящимся к соответствующим тематическим разделам (начало на стр. 114, продолжение на стр. 116)

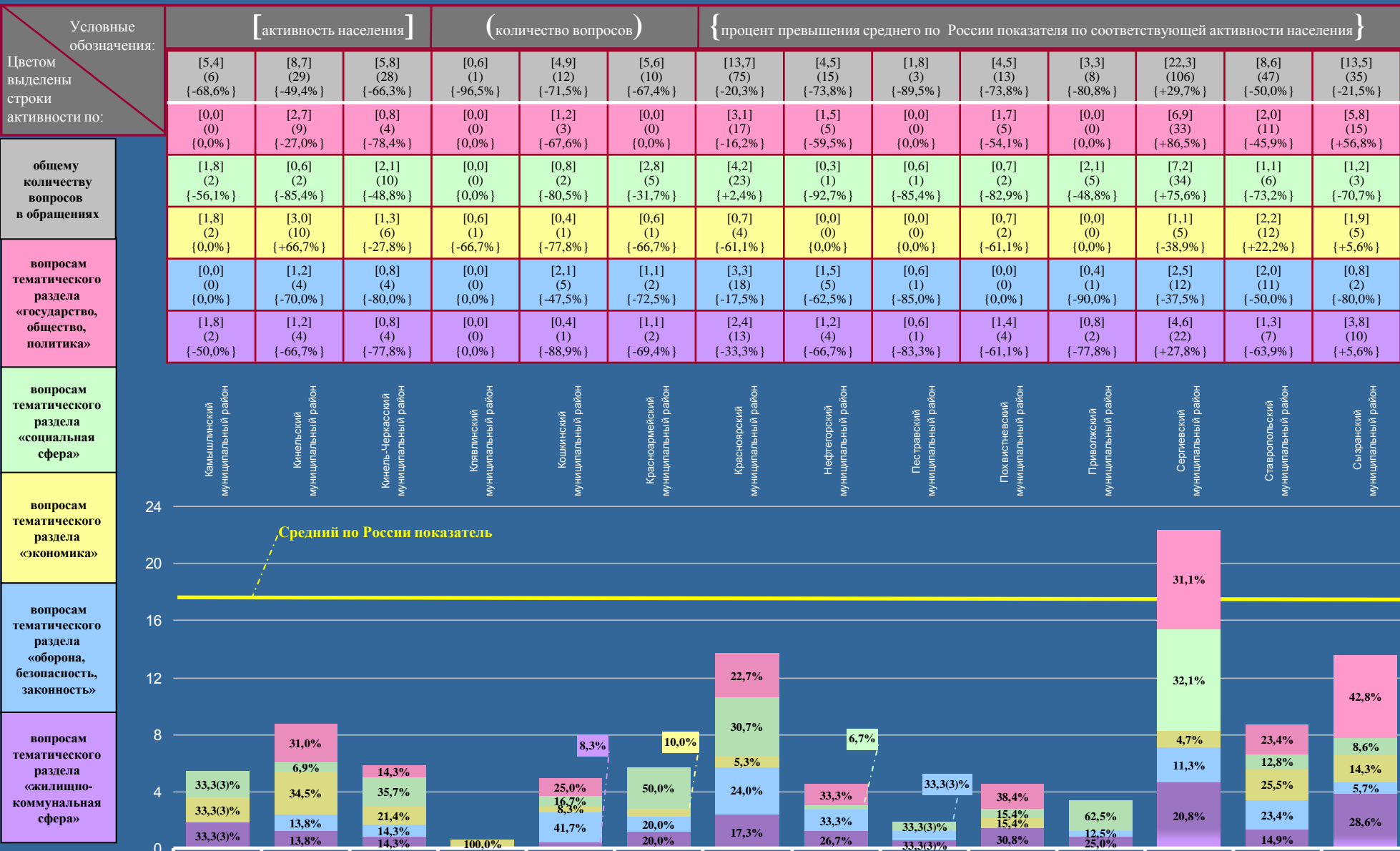

# САМАРСКАЯ ОБЛАСТЬ

Активность населения районных муниципальных образований и городских округов, находящихся в пределах субъекта Российской Федерации, по общему количеству вопросов, содержащихся в обращениях, поступивших в письменной форме, в форме электронного документа и в устной форме в I квартале 2012 года, с распределением по активностям населения по вопросам, относящимся к соответствующим тематическим разделам (начало на стр. 114,115)

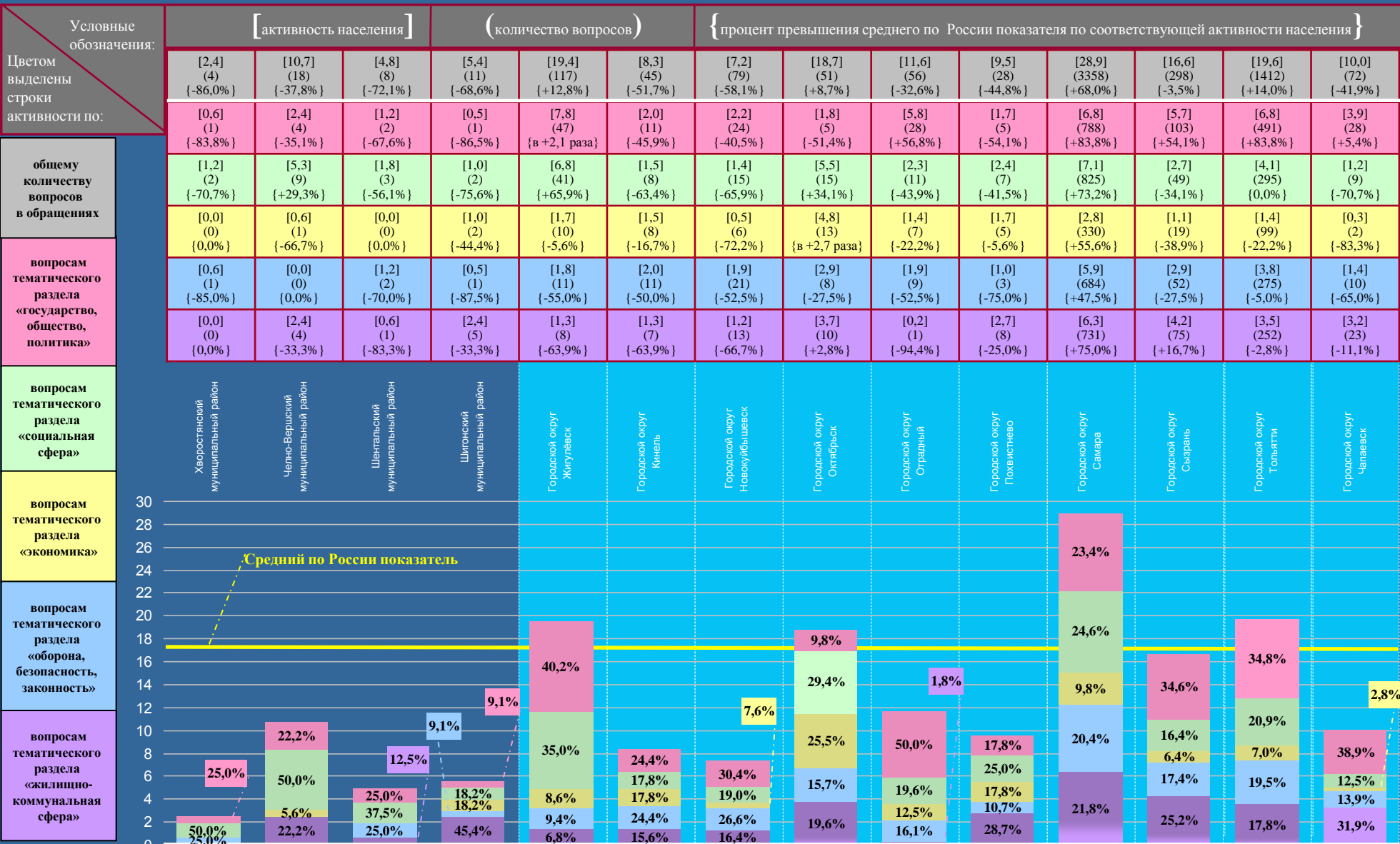

# САРАТОВСКАЯ ОБЛАСТЬ

Активность населения районных муниципальных образований и городских округов, находящихся в пределах субъекта Российской Федерации, по общему количеству обращений, поступивших в письменной форме, в форме электронного документа и в устной форме в I квартале 2012 года, с распределением по активностям населения по обращениям, относящимся к компетенции соответствующих органов (продолжение на стр. 118,119)

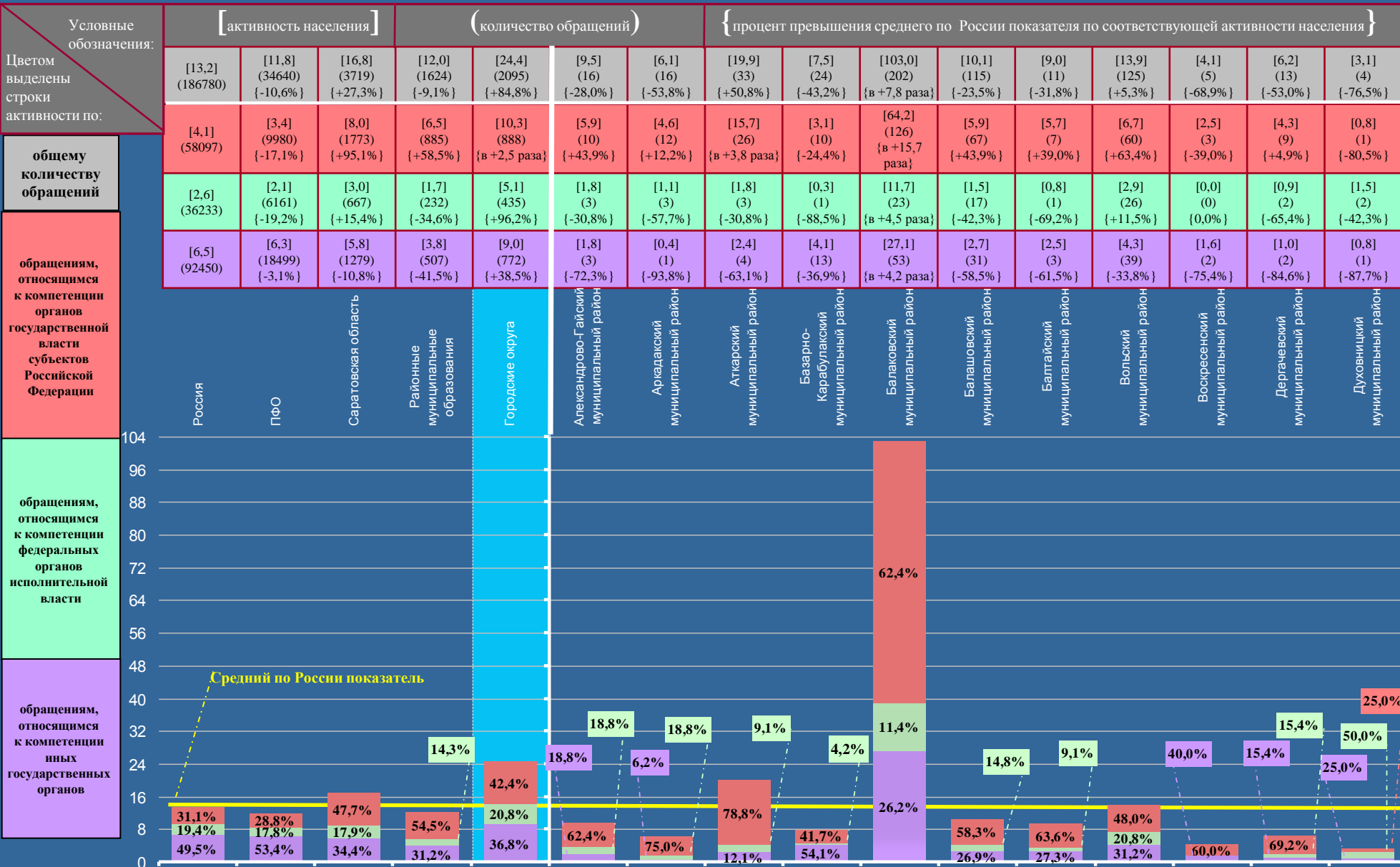

# САРАТОВСКАЯ ОБЛАСТЬ

Активность населения районных муниципальных образований и городских округов, находящихся в пределах субъекта Российской Федерации, по общему количеству обращений, поступивших в письменной форме, в форме электронного документа и в устной форме в I квартале 2012 года, с распределением по активностям населения по обращениям, относящимся к компетенции соответствующих органов (начало на стр. 117, продолжение на стр. 119)

Условные обозначения:	[активность населения]				(количество обращений)			{процент превышения среднего по России показателя по соответствующей активности населения}								
	[6,6] (13) {-50,0%}	[9,6] (40) {-27,3%}	[35,6] (54) {в +2,7 раза}	[8,7] (29) {-34,1%}	[12,1] (59) {-8,3%}	[7,2] (25) {-45,5%}	[8,5] (11) {-35,6%}	[9,5] (19) {-28,0%}	[12,2] (41) {-7,6%}	[4,9] (8) {-62,9%}	[5,6] (18) {-57,6%}	[8,9] (17) {-32,6%}	[2,7] (4) {-79,5%}	[21,2] (35) {+60,6%}	[6,6] (12) {-50,0%}	[10,9] (67) {-17,4%}
Цветом выделены строки активности по:	[4,5] (9) {+9,8%}	[6,2] (26) {+51,2%}	[0,7] (1) {-82,9%}	[6,6] (22) {+61,0%}	[7,0] (34) {+70,7%}	[5,2] (18) {+26,8%}	[5,4] (7) {+31,7%}	[7,5] (15) {+82,9%}	[9,5] (32) {в +2,3 раза}	[2,4] (4) {-41,5%}	[4,0] (13) {-2,4%}	[6,3] (12) {+53,7%}	[2,0] (3) {-51,2%}	[12,1] (20) {в +3,0 раза}	[5,0] (9) {+22,0%}	[5,5] (34) {+34,1%}
общему количеству обращений	[1,0] (2) {-61,5%}	[1,9] (8) {-26,9%}	[9,2] (14) {в +3,5 раза}	[0,9] (3) {-65,4%}	[1,6] (8) {-38,5%}	[1,4] (5) {-46,2%}	[0,8] (1) {-69,2%}	[1,5] (3) {-42,3%}	[1,5] (5) {-42,3%}	[1,2] (2) {-53,8%}	[0,3] (1) {-88,5%}	[1,0] (2) {-61,5%}	[0,0] (0) {0,0%}	[5,4] (9) {в +2,1 раза}	[1,1] (2) {-57,7%}	[1,3] (8) {-50,0%}
обращениям, относящимся к компетенции органов государственной власти субъектов Российской Федерации	[1,1] (2) {-83,1%}	[1,5] (6) {-76,9%}	[25,7] (39) {в +4,0 раза}	[1,2] (4) {-81,5%}	[3,5] (17) {-46,2%}	[0,6] (2) {-90,8%}	[2,3] (3) {-64,6%}	[0,5] (1) {-92,3%}	[1,2] (4) {-81,5%}	[1,3] (2) {-80,0%}	[1,3] (4) {-80,0%}	[1,6] (3) {-75,4%}	[0,7] (1) {-89,2%}	[3,7] (6) {-43,1%}	[0,5] (1) {-92,3%}	[4,1] (25) {-36,9%}
	Екатериновский муниципальный район	Ершовский муниципальный район	Ивантеевский муниципальный район	Калининский муниципальный район	Красноармейский муниципальный район	Краснокутский муниципальный район	Краснопартизанский муниципальный район	Лысогорский муниципальный район	Марковский муниципальный район	Новобураевский муниципальный район	Новоузенский муниципальный район	Озинский муниципальный район	Перелобовский муниципальный район	Петровский муниципальный район	Питерский муниципальный район	Пугачевский муниципальный район

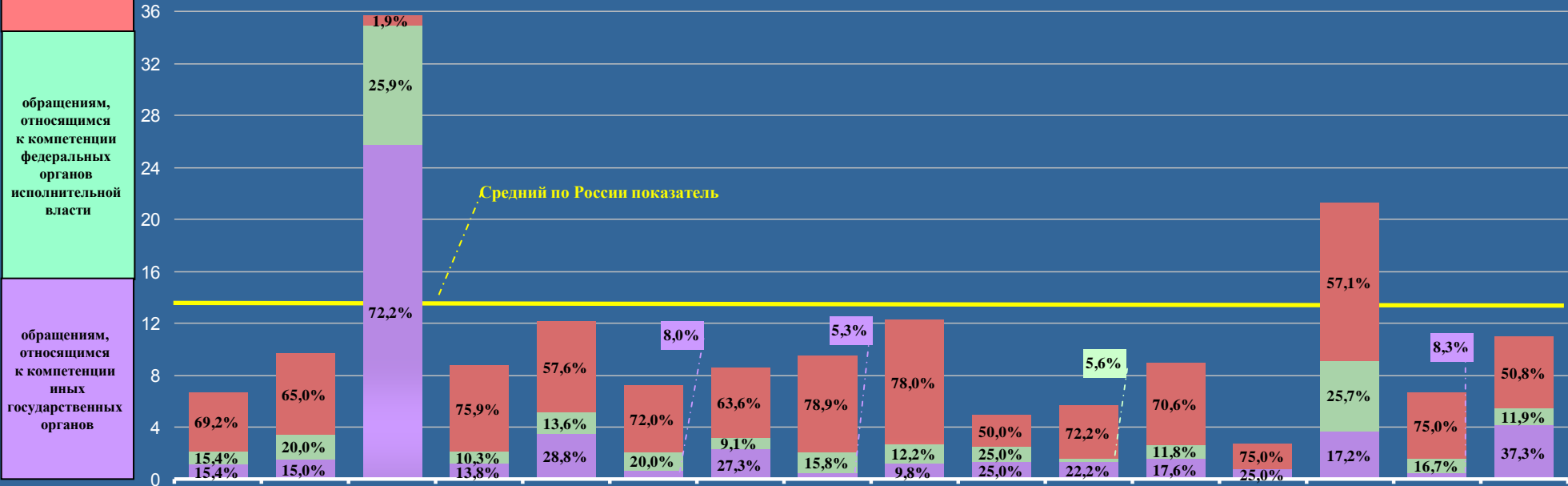

# САРАТОВСКАЯ ОБЛАСТЬ

Активность населения районных муниципальных образований и городских округов, находящихся в пределах субъекта Российской Федерации, по общему количеству обращений, поступивших в письменной форме, в форме электронного документа и в устной форме в I квартале 2012 года, с распределением по активностям населения по обращениям, относящимся к компетенции соответствующих органов (начало на стр. 117,118)

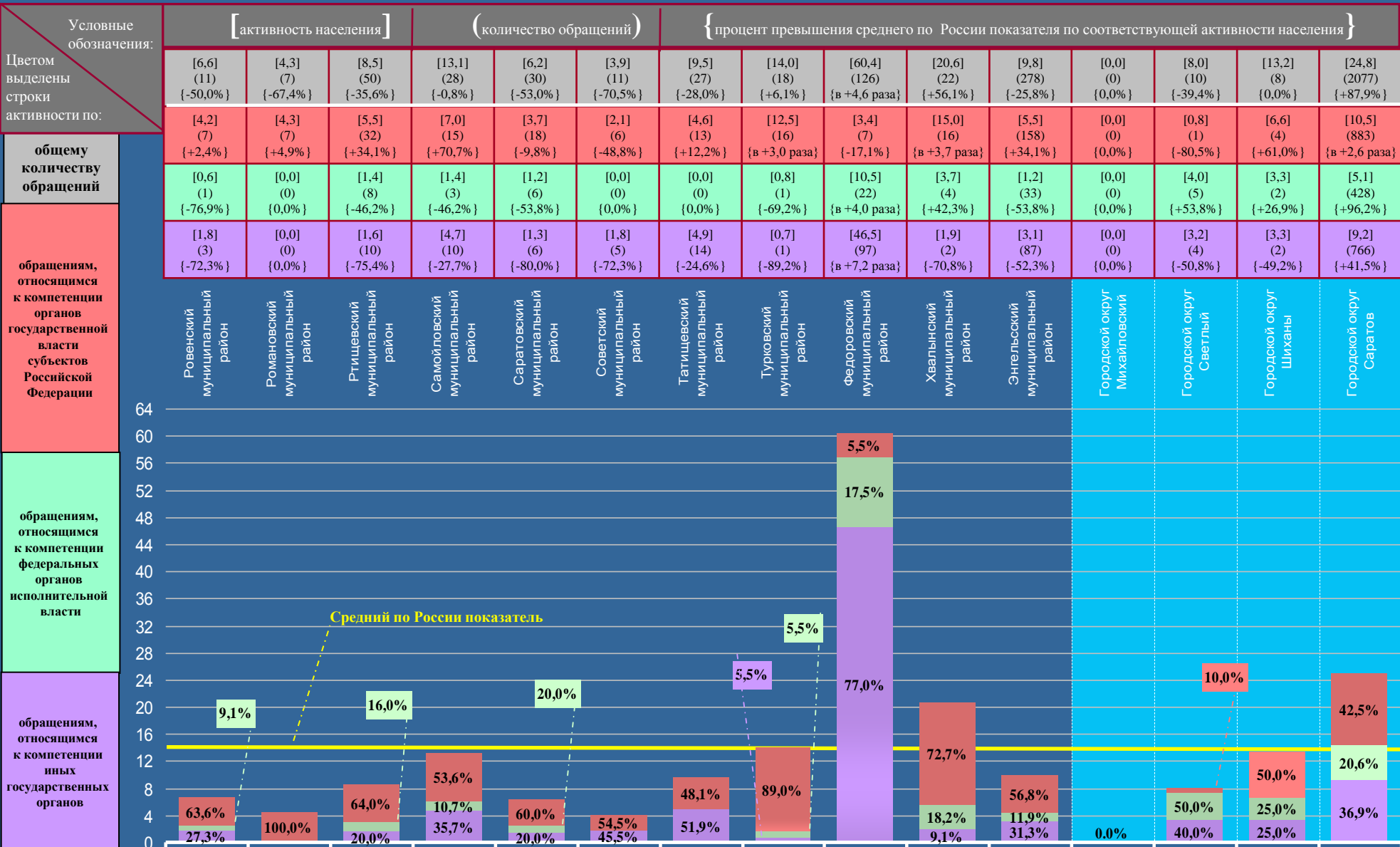

# САРАТОВСКАЯ ОБЛАСТЬ

Активность населения районных муниципальных образований и городских округов, находящихся в пределах субъекта Российской Федерации, по общему количеству вопросов, содержащихся в обращениях, поступивших в письменной форме, в форме электронного документа и в устной форме в I квартале 2012 года, с распределением по активностям населения по вопросам, относящимся к соответствующим тематическим разделам (продолжение на стр. 121,122)

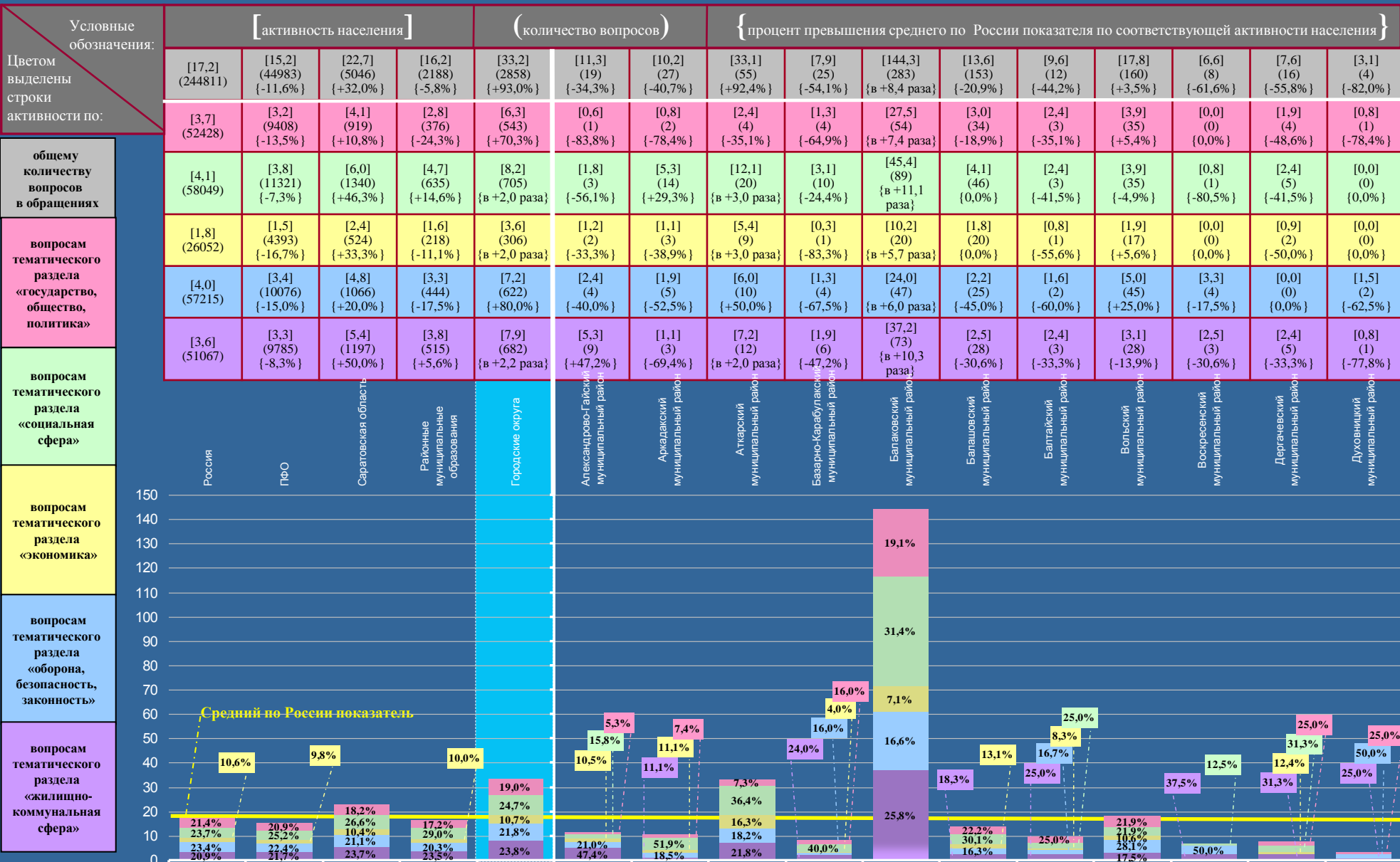



# САРАТОВСКАЯ ОБЛАСТЬ

Активность населения районных муниципальных образований и городских округов, находящихся в пределах субъекта Российской Федерации, по общему количеству вопросов, содержащихся в обращениях, поступивших в письменной форме, в форме электронного документа и в устной форме в I квартале 2012 года, с распределением по активностям населения по вопросам, относящимся к соответствующим тематическим разделам (начало на стр. 120, продолжение на стр. 122)

Условные обозначения:	[ активность населения ]						( количество вопросов )			{ процент превышения среднего по России показателя по соответствующей активности населения }						
	[9,6] (19) {-44,2%}	[11,4] (48) {-33,7%}	[46,1] (70) {+2,7 раза}	[11,7] (39) {-32,0%}	[13,8] (67) {-19,8%}	[11,2] (39) {-34,9%}	[11,5] (15) {-33,1%}	[9,5] (19) {-44,8%}	[17,6] (59) {+2,3%}	[7,3] (12) {-57,6%}	[9,1] (29) {-47,1%}	[10,5] (20) {-39,0%}	[2,8] (4) {-83,7%}	[31,4] (52) {+82,6%}	[7,2] (13) {-58,1%}	[13,0] (80) {-24,4%}
Цветом выделены строки активности по:	[2,0] (4) {-45,9%}	[2,6] (11) {-29,7%}	[7,9] (12) {+2,2 раза}	[3,0] (10) {-18,9%}	[2,1] (10) {-43,2%}	[0,9] (3) {-75,7%}	[1,5] (2) {-59,5%}	[0,5] (1) {-86,5%}	[3,0] (10) {-18,9%}	[1,2] (2) {-67,6%}	[1,9] (6) {-48,6%}	[2,1] (4) {-43,2%}	[0,7] (1) {-81,1%}	[4,8] (8) {+29,7%}	[0,0] (0) {0,0%}	[3,9] (24) {+5,4%}
общему количеству вопросов в обращениях	[5,1] (10) {+24,4%}	[3,8] (16) {-7,3%}	[9,2] (14) {+2,2 раза}	[3,0] (10) {-26,8%}	[2,1] (10) {-48,8%}	[6,3] (22) {+53,7%}	[2,3] (3) {-43,9%}	[3,5] (7) {-14,6%}	[4,2] (14) {+2,4%}	[3,1] (5) {-24,4%}	[1,6] (5) {-61,0%}	[3,7] (7) {-9,8%}	[0,0] (0) {0,0%}	[12,1] (20) {+3,0 раза}	[5,5] (10) {+34,1%}	[3,4] (21) {-17,1%}
	[0,0] (0) {0,0%}	[3,1] (13) {+72,2%}	[6,6] (10) {+3,7 раза}	[2,1] (7) {+16,7%}	[1,0] (5) {-44,4%}	[0,6] (2) {-66,7%}	[0,0] (0) {0,0%}	[1,0] (2) {-44,4%}	[1,8] (6) {0,0%}	[0,6] (1) {-66,7%}	[0,9] (3) {-50,0%}	[0,5] (1) {-72,2%}	[1,4] (2) {-22,2%}	[1,8] (3) {0,0%}	[0,0] (0) {0,0%}	[1,0] (6) {-44,4%}
вопросам тематического раздела «государство, общество, политика»	[2,0] (4) {-50,0%}	[0,5] (2) {-87,5%}	[7,9] (12) {+97,5%}	[2,1] (7) {-47,5%}	[5,5] (27) {+37,5%}	[1,7] (6) {-57,5%}	[3,1] (4) {-22,5%}	[1,5] (3) {-62,5%}	[3,3] (11) {-17,5%}	[0,0] (0) {0,0%}	[1,6] (5) {-60,0%}	[2,1] (4) {-47,5%}	[0,0] (0) {0,0%}	[4,2] (7) {+5,0%}	[1,1] (2) {-72,5%}	[3,1] (19) {-22,5%}
	[0,5] (1) {-86,1%}	[1,4] (6) {-61,1%}	[14,5] (22) {+4,0 раза}	[1,5] (5) {-58,3%}	[3,1] (15) {-13,9%}	[1,7] (6) {-52,8%}	[4,6] (6) {+27,8%}	[3,0] (6) {-16,7%}	[5,3] (18) {+47,2%}	[2,4] (4) {-33,3%}	[3,1] (10) {-13,9%}	[2,1] (4) {-41,7%}	[0,7] (1) {-80,6%}	[8,5] (14) {+2,4 раза}	[0,6] (1) {-83,3%}	[1,6] (10) {-55,6%}

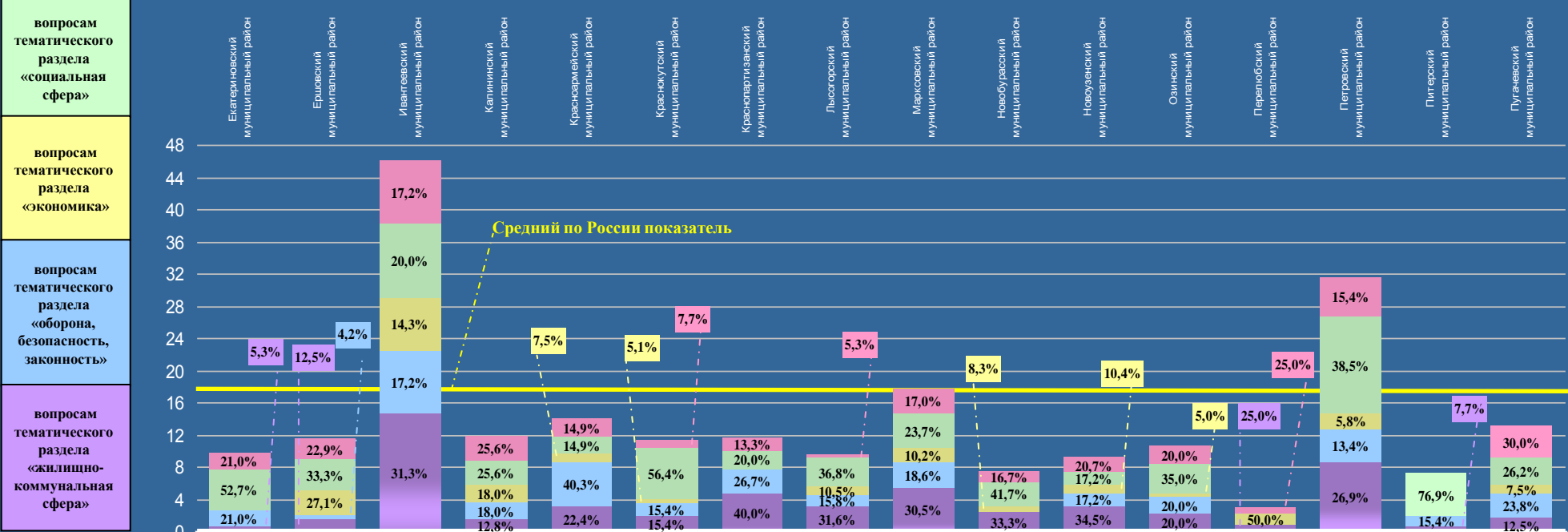



# УЛЬЯНОВСКАЯ ОБЛАСТЬ

Активность населения районных муниципальных образований и городских округов, находящихся в пределах субъекта Российской Федерации, по общему количеству обращений, поступивших в письменной форме, в форме электронного документа и в устной форме в I квартале 2012 года, с распределением по активностям населения по обращениям, относящимся к компетенции соответствующих органов (продолжение на стр. 124)

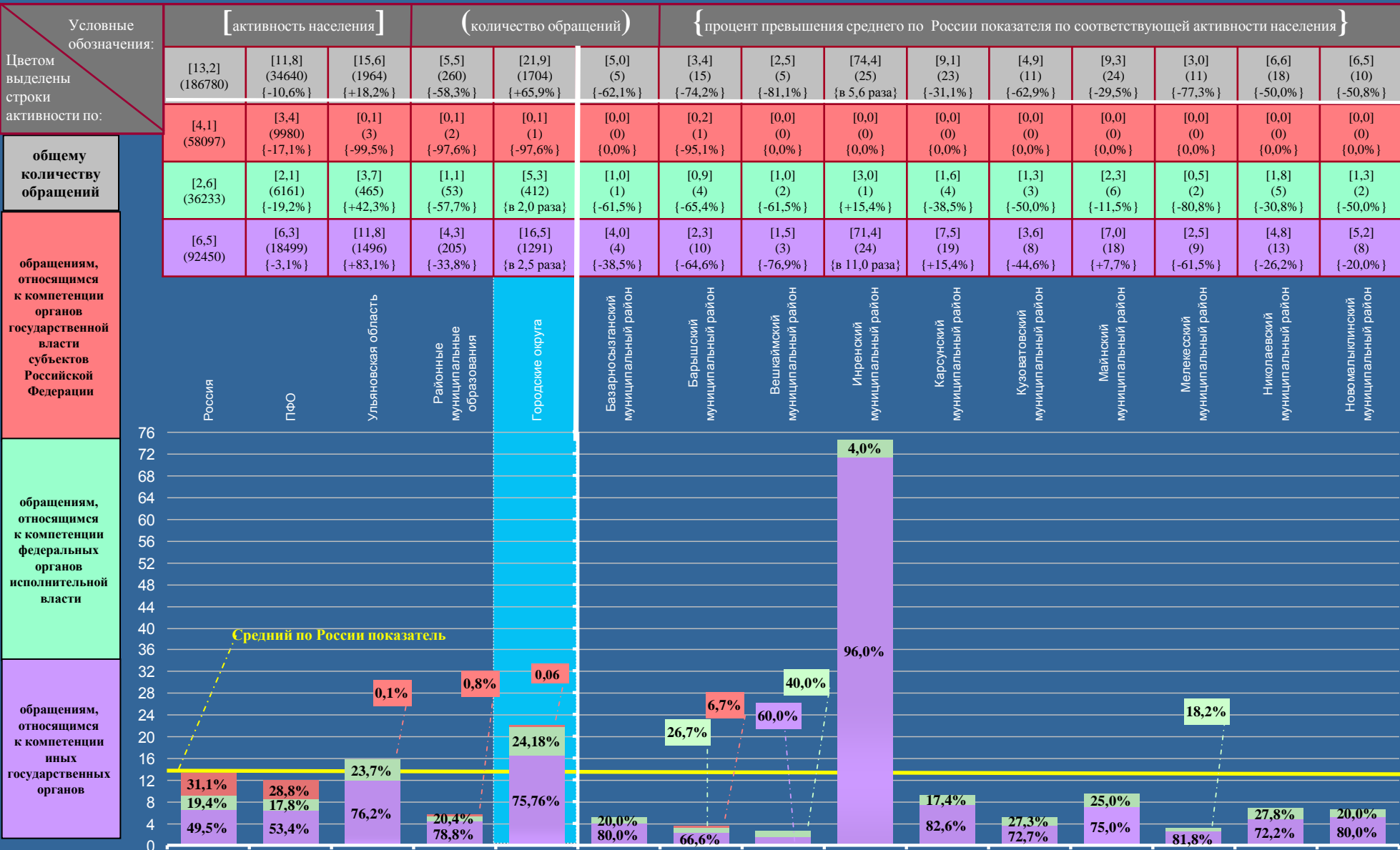

# УЛЬЯНОВСКАЯ ОБЛАСТЬ

Активность населения районных муниципальных образований и городских округов, находящихся в пределах субъекта Российской Федерации, по общему количеству обращений, поступивших в письменной форме, в форме электронного документа и в устной форме в I квартале 2012 года, с распределением по активностям населения по обращениям, относящимся к компетенции соответствующих органов (начало на стр. 123)

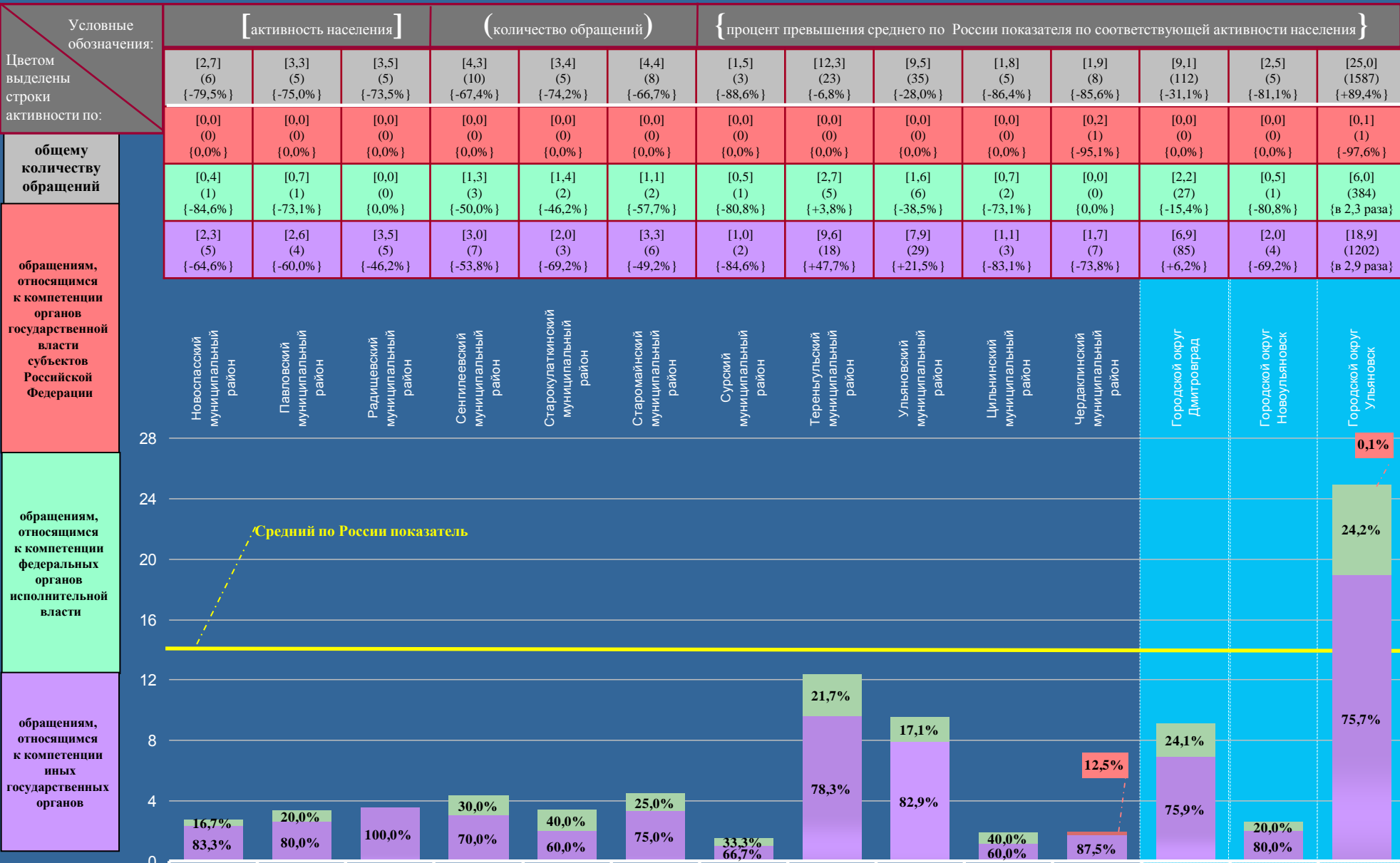

# УЛЬЯНОВСКАЯ ОБЛАСТЬ

Активность населения районных муниципальных образований и городских округов, находящихся в пределах субъекта Российской Федерации, по общему количеству вопросов, содержащихся в обращениях, поступивших в письменной форме, в форме электронного документа и в устной форме в I квартале 2012 года, с распределением по активностям населения по вопросам, относящимся к соответствующим тематическим разделам (продолжение на стр. 126)

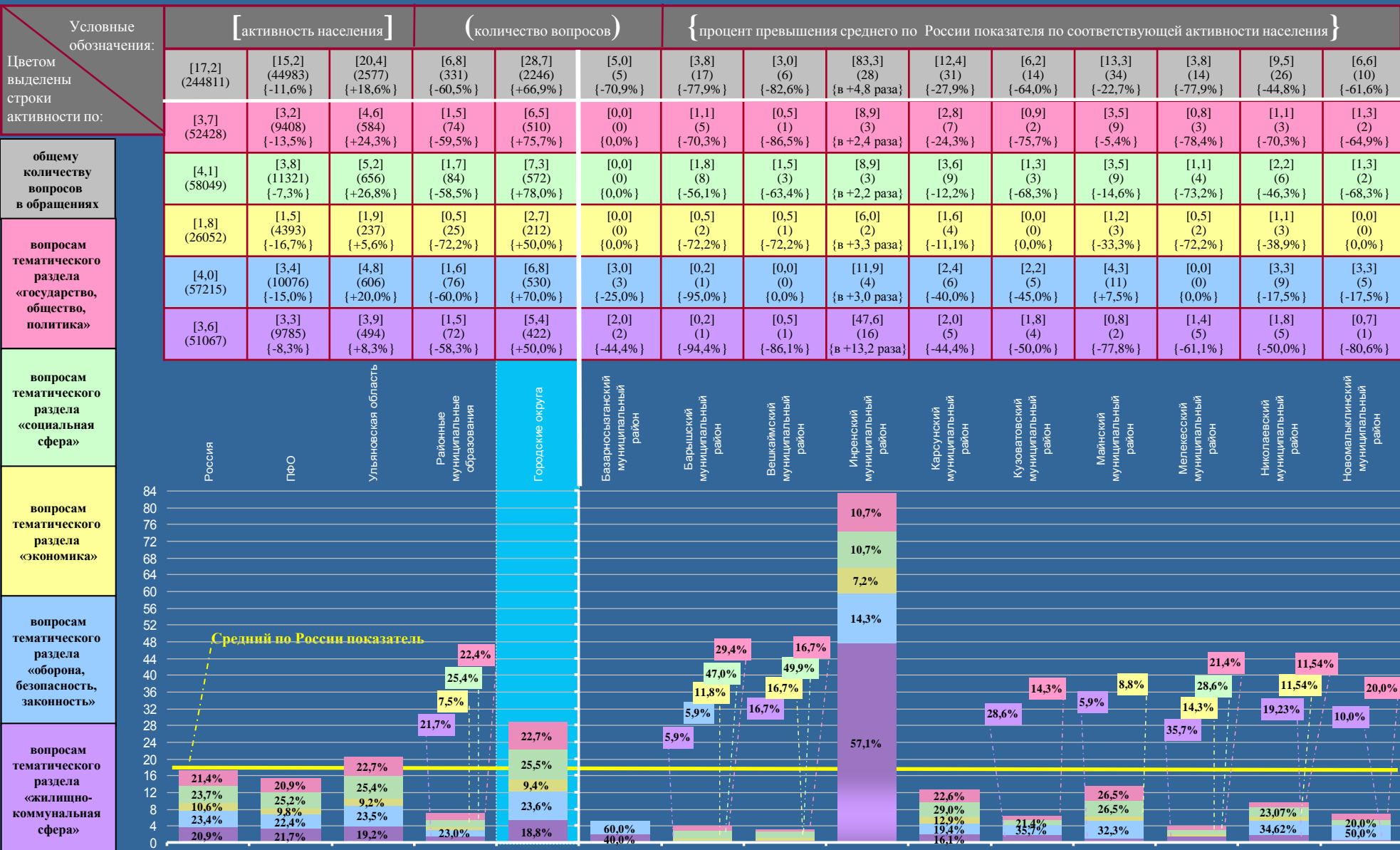

# УЛЬЯНОВСКАЯ ОБЛАСТЬ

Активность населения районных муниципальных образований и городских округов, находящихся в пределах субъекта Российской Федерации, по общему количеству вопросов, содержащихся в обращениях, поступивших в письменной форме, в форме электронного документа и в устной форме в I квартале 2012 года, с распределением по активностям населения по вопросам, относящимся к соответствующим тематическим разделам (начало на стр. 125)

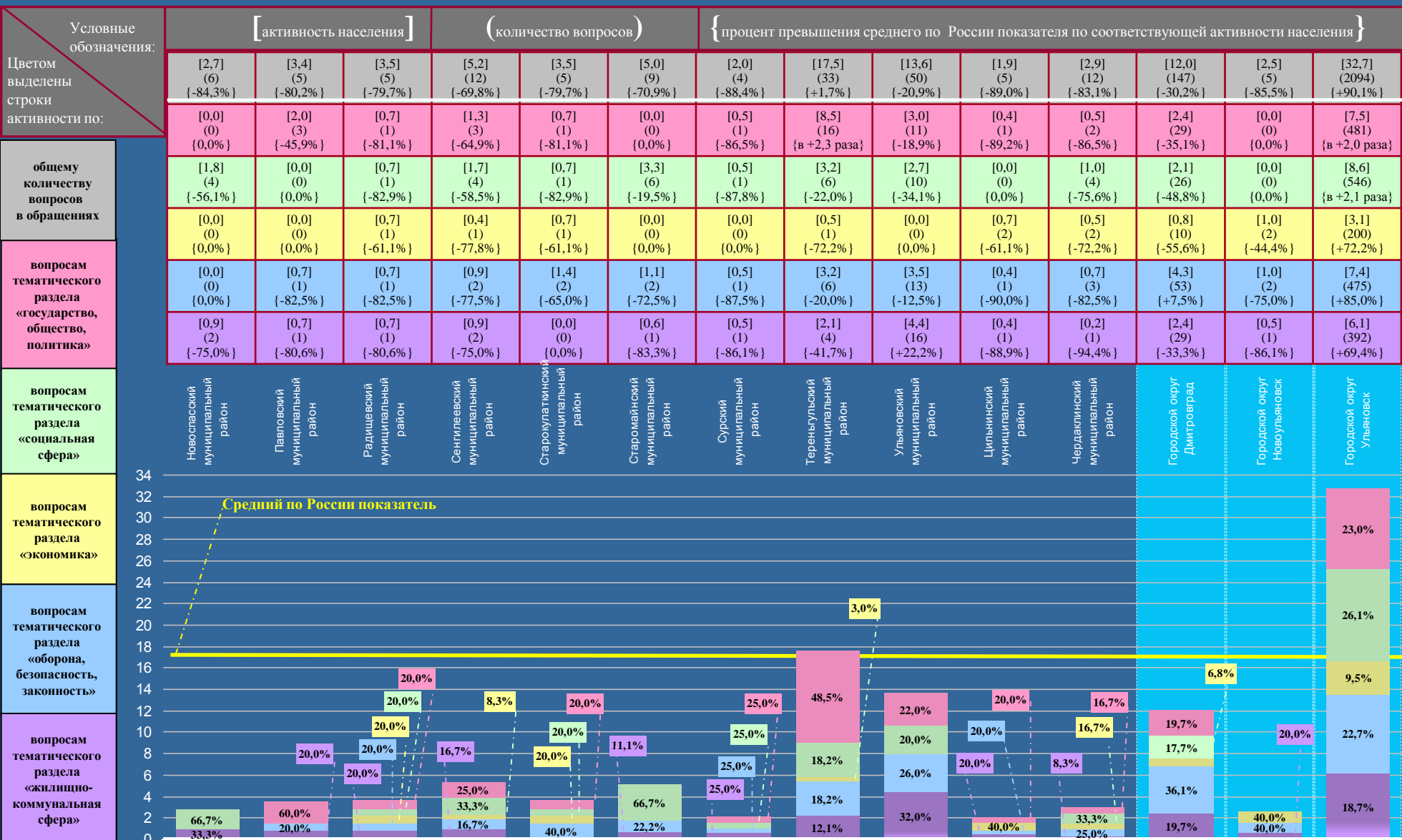

# УРАЛЬСКИЙ ФЕДЕРАЛЬНЫЙ ОКРУГ

Активность населения находящихся в пределах федерального округа субъектов Российской Федерации по общему количеству обращений, поступивших в письменной форме, в форме электронного документа и в устной форме в I квартале 2012 года, с распределением по активностям населения по обращениям, относящимся к компетенции соответствующих органов

Условные обозначения:	[ активность населения ]		( количество обращений )	{ процент превышения среднего по России показателя по соответствующей активности населения }				
	[13,2] (186780)	[10,6] (12880) {-19,7%}	[10,3] (939) {-22,0%}	[10,3] (4449) {-22,0%}	[13,3] (1787) {+0,8%}	[10,4] (3632) {-21,2%}	[10,2] (1566) {-22,7%}	[9,7] (507) {-26,5%}
Цвета выделены строки активности по:	[4,1] (58097)	[3,1] (3753) {-24,4%}	[3,8] (343) {-7,3%}	[2,6] (1112) {-36,6%}	[4,0] (533) {-2,4%}	[3,1] (1095) {-24,4%}	[3,1] (477) {-24,4%}	[3,7] (193) {-9,8%}
общему количеству обращений	[2,6] (36233)	[2,0] (2437) {-23,1%}	[1,1] (99) {-57,7%}	[2,1] (924) {-19,2%}	[1,8] (243) {-30,8%}	[1,9] (669) {-26,9%}	[2,5] (390) {-3,8%}	[2,1] (112) {-19,2%}
обращениям, относящимся к компетенции органов государственной власти субъектов Российской Федерации	[6,5] (92450)	[5,5] (6690) {-15,4%}	[5,4] (497) {-16,9%}	[5,6] (2413) {-13,8%}	[7,5] (1011) {+15,4%}	[5,4] (1868) {-16,9%}	[4,6] (699) {-29,2%}	[3,9] (202) {-40,0%}

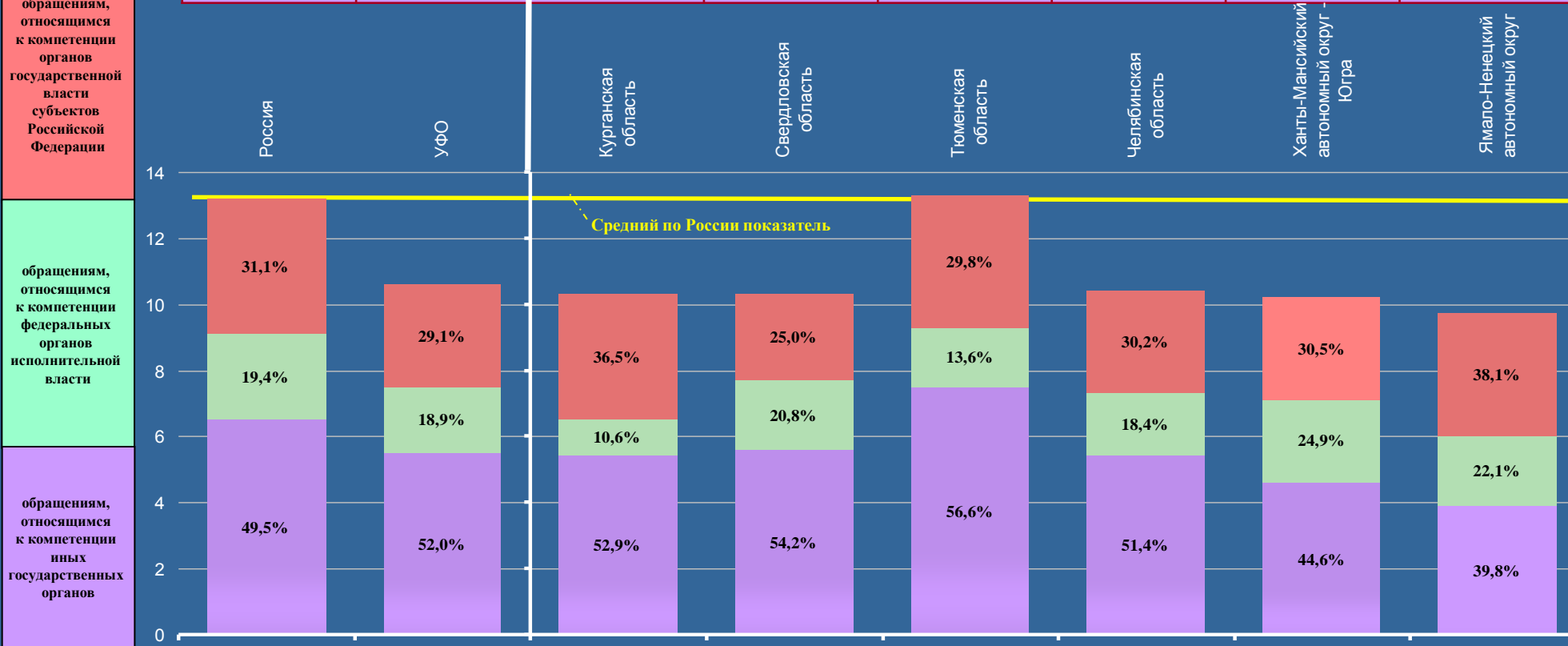

# УРАЛЬСКИЙ ФЕДЕРАЛЬНЫЙ ОКРУГ

Активность населения находящихся в пределах федерального округа субъектов Российской Федерации по общему количеству вопросов, содержащихся в обращениях, поступивших в письменной форме, в форме электронного документа и в устной форме в I квартале 2012 года, с распределением по активностям населения по вопросам, относящимся к соответствующим тематическим разделам

Условные обозначения:	[активность населения]		(количество вопросов)	{процент превышения среднего по России показателя по соответствующей активности населения}					
	[17,2] (244811)	[14,0] (16965) {-18,6%}	[12,7] (1153) {-26,2%}	[14,2] (6115) {-17,4%}	[16,6] (2224) {-3,5%}	[13,4] (4658) {-22,1%}	[13,6] (2100) {-20,9%}	[13,7] (715) {-20,3%}	
Цветом выделены строки активности по:	[3,7] (52428)	[3,4] (4087) {-8,1%}	[2,4] (220) {-35,1%}	[4,2] (1812) {+13,5%}	[2,8] (373) {-24,3%}	[3,2] (1097) {-13,5%}	[2,9] (438) {-21,6%}	[2,8] (147) {-24,3%}	
общему количеству вопросов в обращениях	[4,1] (58049)	[3,6] (4389) {-12,2%}	[3,5] (316) {-14,6%}	[3,2] (1387) {-22,0%}	[5,9] (795) {+43,9%}	[3,4] (1174) {-17,1%}	[3,5] (543) {-14,6%}	[3,3] (174) {-19,5%}	
	[1,8] (26052)	[1,4] (1652) {-22,2%}	[1,2] (111) {-33,3%}	[1,5] (643) {-16,7%}	[1,5] (200) {-16,7%}	[1,3] (461) {-27,8%}	[1,2] (190) {-33,3%}	[0,9] (47) {-50,0%}	
вопросам тематического раздела «государство, общество, политика»	[4,0] (57215)	[2,8] (3427) {-30,0%}	[2,0] (179) {-50,0%}	[2,8] (1192) {-30,0%}	[3,0] (405) {-25,0%}	[3,0] (1046) {-25,0%}	[2,9] (447) {-27,5%}	[3,1] (160) {-22,5%}	
	[3,6] (51067)	[2,8] (3410) {-22,2%}	[3,6] (327) {0,0%}	[2,5] (1081) {-30,6%}	[3,4] (453) {-5,6%}	[2,5] (880) {-30,6%}	[3,1] (482) {-13,9%}	[3,6] (187) {0,0%}	

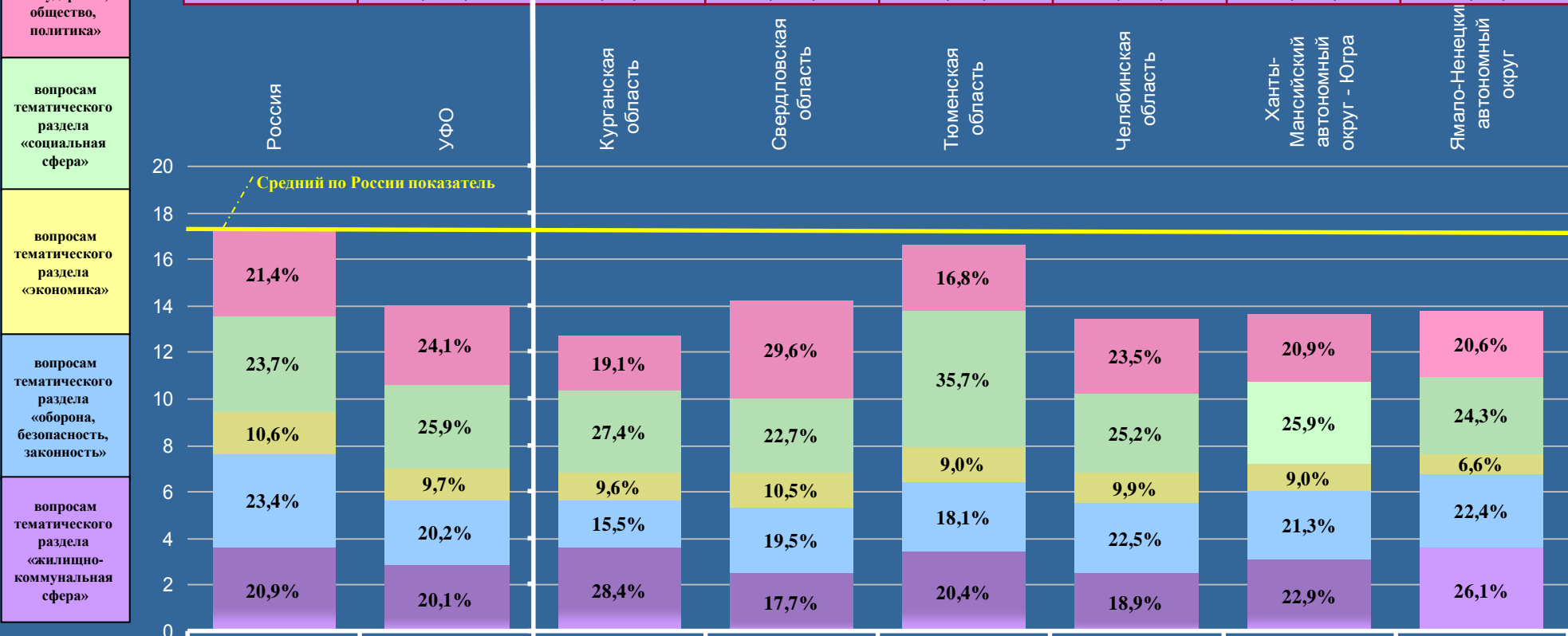



# ТЮМЕНСКАЯ ОБЛАСТЬ

Активность населения районных муниципальных образований и городских округов, находящихся в пределах субъекта Российской Федерации, по общему количеству обращений, поступивших в письменной форме, в форме электронного документа и в устной форме в I квартале 2012 года, с распределением по активностям населения по обращениям, относящимся к компетенции соответствующих органов (продолжение на стр. 130)

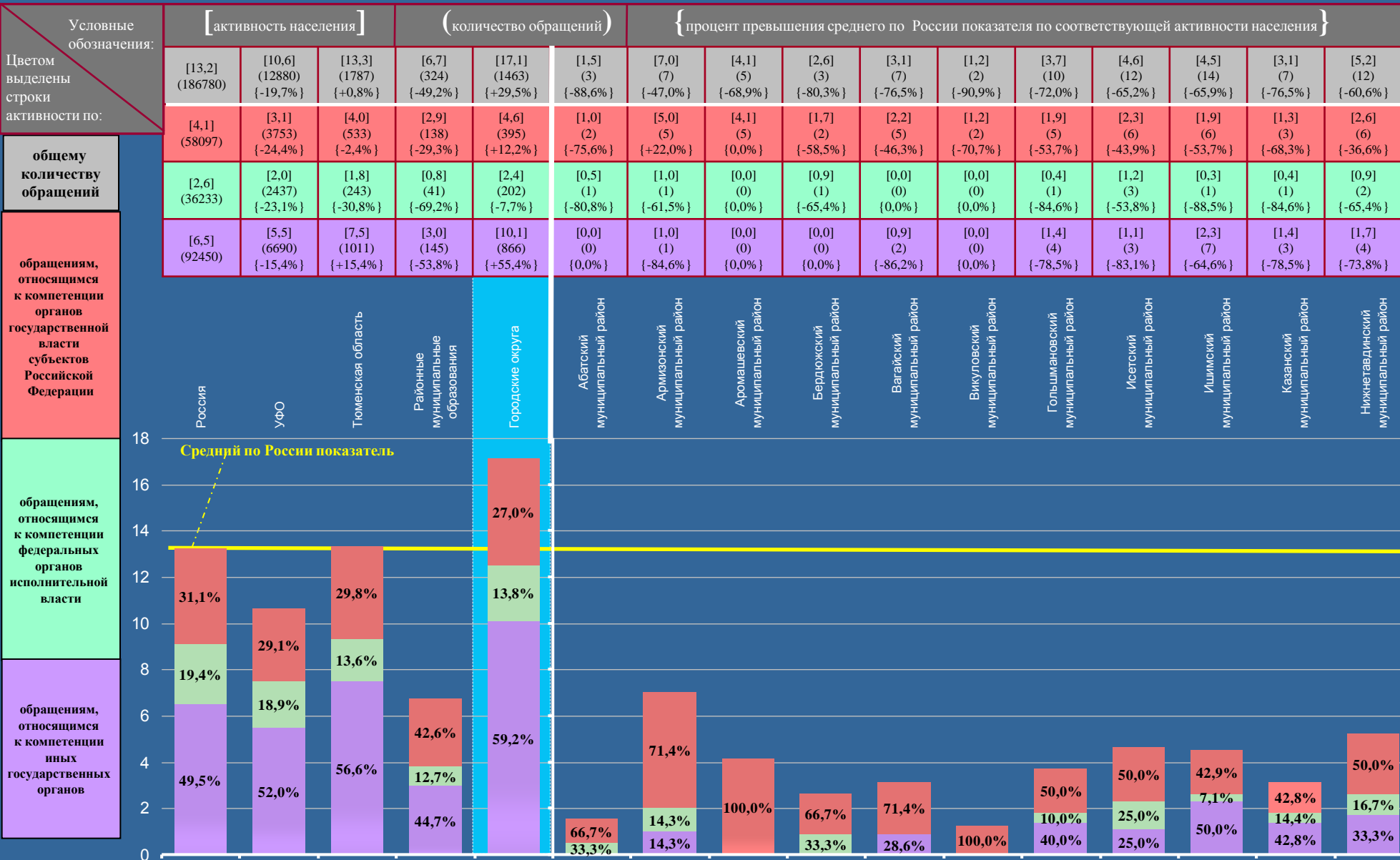

# ТЮМЕНСКАЯ ОБЛАСТЬ

Активность населения районных муниципальных образований и городских округов, находящихся в пределах субъекта Российской Федерации, по общему количеству обращений, поступивших в письменной форме, в форме электронного документа и в устной форме в I квартале 2012 года, с распределением по активностям населения по обращениям, относящимся к компетенции соответствующих органов (начало на стр. 129)

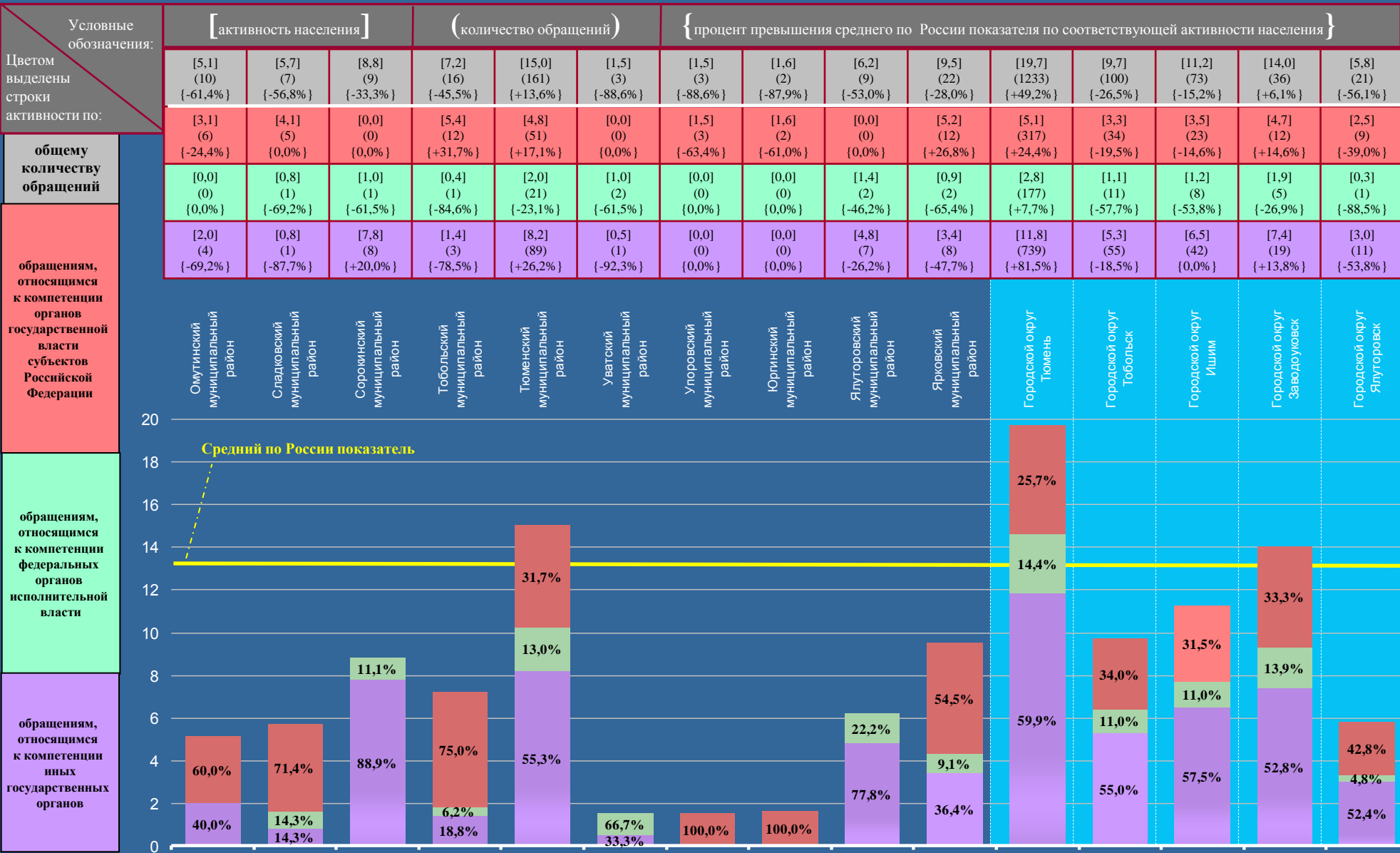

# ТЮМЕНСКАЯ ОБЛАСТЬ

Активность населения районных муниципальных образований и городских округов, находящихся в пределах субъекта Российской Федерации, по общему количеству вопросов, содержащихся в обращениях, поступивших в письменной форме, в форме электронного документа и в устной форме в I квартале 2012 года, с распределением по активностям населения по вопросам, относящимся к соответствующим тематическим разделам (продолжение на стр. 132)

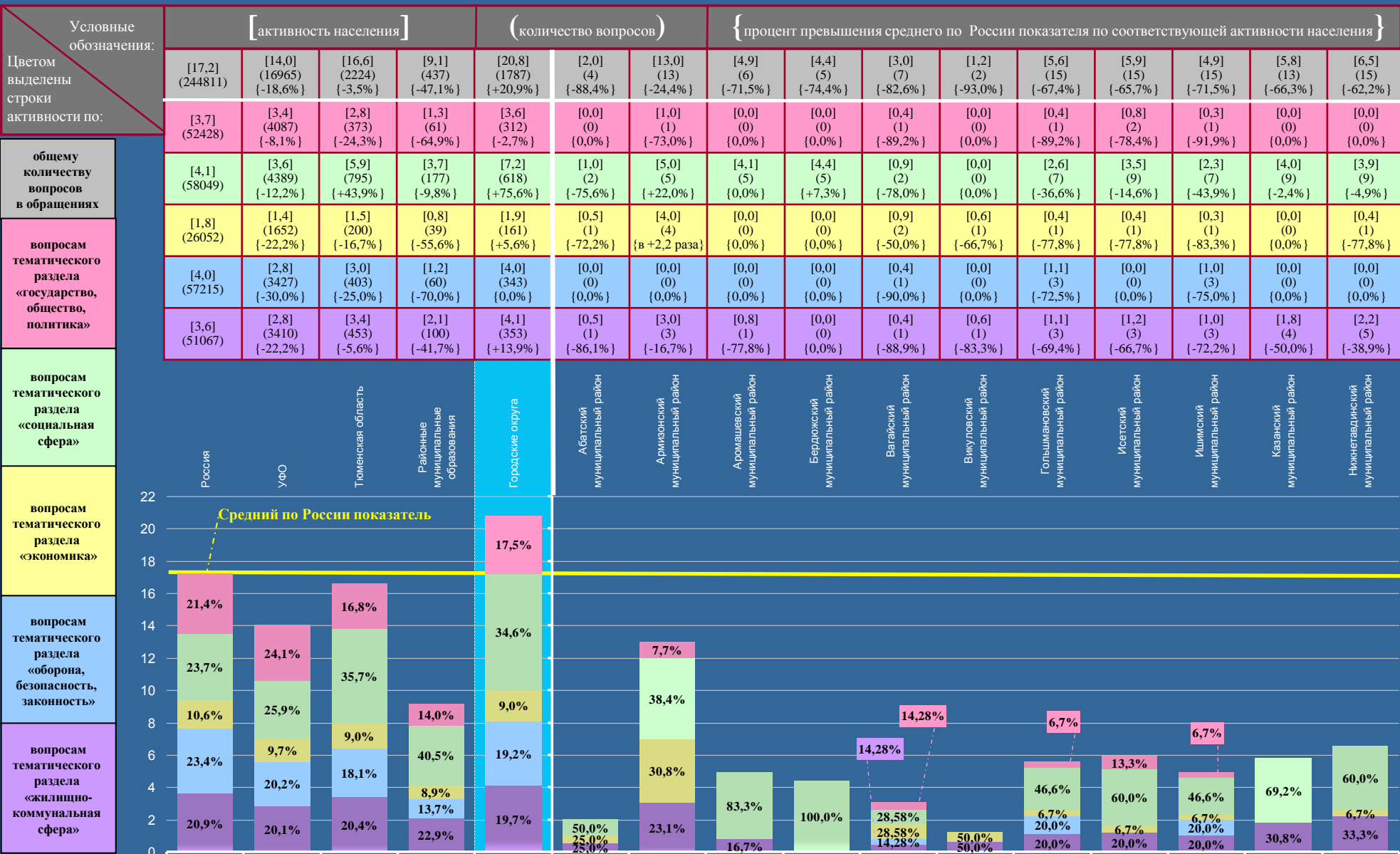

# ТЮМЕНСКАЯ ОБЛАСТЬ

Активность населения районных муниципальных образований и городских округов, находящихся в пределах субъекта Российской Федерации, по общему количеству вопросов, содержащихся в обращениях, поступивших в письменной форме, в форме электронного документа и в устной форме в I квартале 2012 года, с распределением по активностям населения по вопросам, относящимся к соответствующим тематическим разделам (начало на стр. 131)

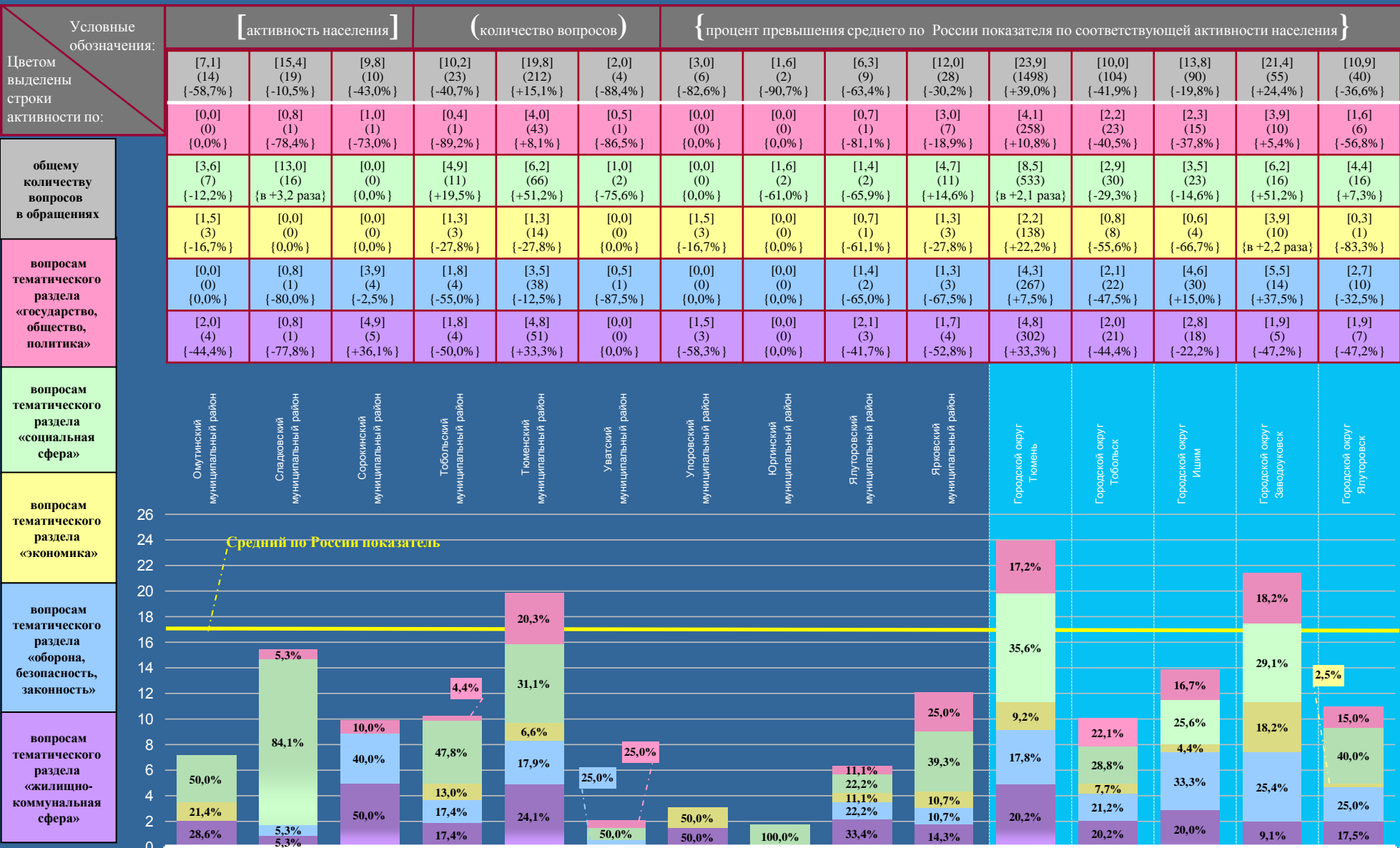

# СИБИРСКИЙ ФЕДЕРАЛЬНЫЙ ОКРУГ

Активность населения находящегося в пределах федерального округа субъектов Российской Федерации по общему количеству обращений, поступивших в письменной форме, в форме электронного документа и в устной форме в I квартале 2012 года, с распределением по активностям населения по обращениям, относящимся к компетенции соответствующих органов

Условные обозначения:	[ активность населения ]		( количество обращений )			{ процент превышения среднего по России показателя по соответствующей активности населения }								
	[13,2] (186780)	[10,7] (20315) {-18,9%}	[11,5] (237) {-12,9%}	[7,5] (727) {-43,2%}	[3,9] (120) {-70,5%}	[5,7] (305) {-56,8%}	[10,1] (2375) {-23,5%}	[9,3] (1045) {-29,5%}	[9,3] (2634) {-29,5%}	[14,3] (3324) {+8,3%}	[7,8] (2159) {-40,9%}	[15,7] (4177) {+18,9%}	[10,7] (2111) {-18,9%}	[10,5] (1101) {-20,5%}
Цветом выделены строки активности по:	[4,1] (58097)	[3,5] (6621) {-14,6%}	[3,8] (79) {-7,3%}	[1,7] (167) {-58,5%}	[2,1] (64) {-48,8%}	[2,4] (129) {-41,5%}	[3,9] (911) {-4,9%}	[3,6] (402) {-12,2%}	[3,0] (856) {-26,8%}	[4,0] (937) {-2,4%}	[3,3] (898) {-19,5%}	[3,8] (1005) {-7,3%}	[3,7] (726) {-9,8%}	[4,3] (447) {+4,9%}
общему количеству обращений	[2,6] (36233)	[2,0] (3906) {-23,1%}	[1,0] (21) {-61,5%}	[1,6] (157) {-38,5%}	[0,8] (25) {-69,2%}	[1,1] (60) {-57,7%}	[2,2] (519) {-15,4%}	[1,8] (206) {-30,8%}	[2,1] (582) {-19,2%}	[2,9] (679) {+11,5%}	[1,3] (369) {-50,0%}	[2,9] (770) {+11,5%}	[1,6] (318) {-38,5%}	[1,9] (200) {-26,9%}
обращениям, относящимся к компетенции органов государственной власти субъектов Российской Федерации	[6,5] (92450)	[5,2] (9788) {-20,0%}	[6,7] (137) {+3,1%}	[4,2] (403) {-35,4%}	[1,0] (31) {-84,6%}	[2,2] (116) {-66,2%}	[4,0] (945) {-38,5%}	[3,9] (437) {-40,0%}	[4,2] (1196) {-35,4%}	[7,4] (1708) {+13,8%}	[3,2] (892) {-50,8%}	[9,0] (2402) {+38,5%}	[5,4] (1067) {-16,9%}	[4,3] (454) {-33,8%}

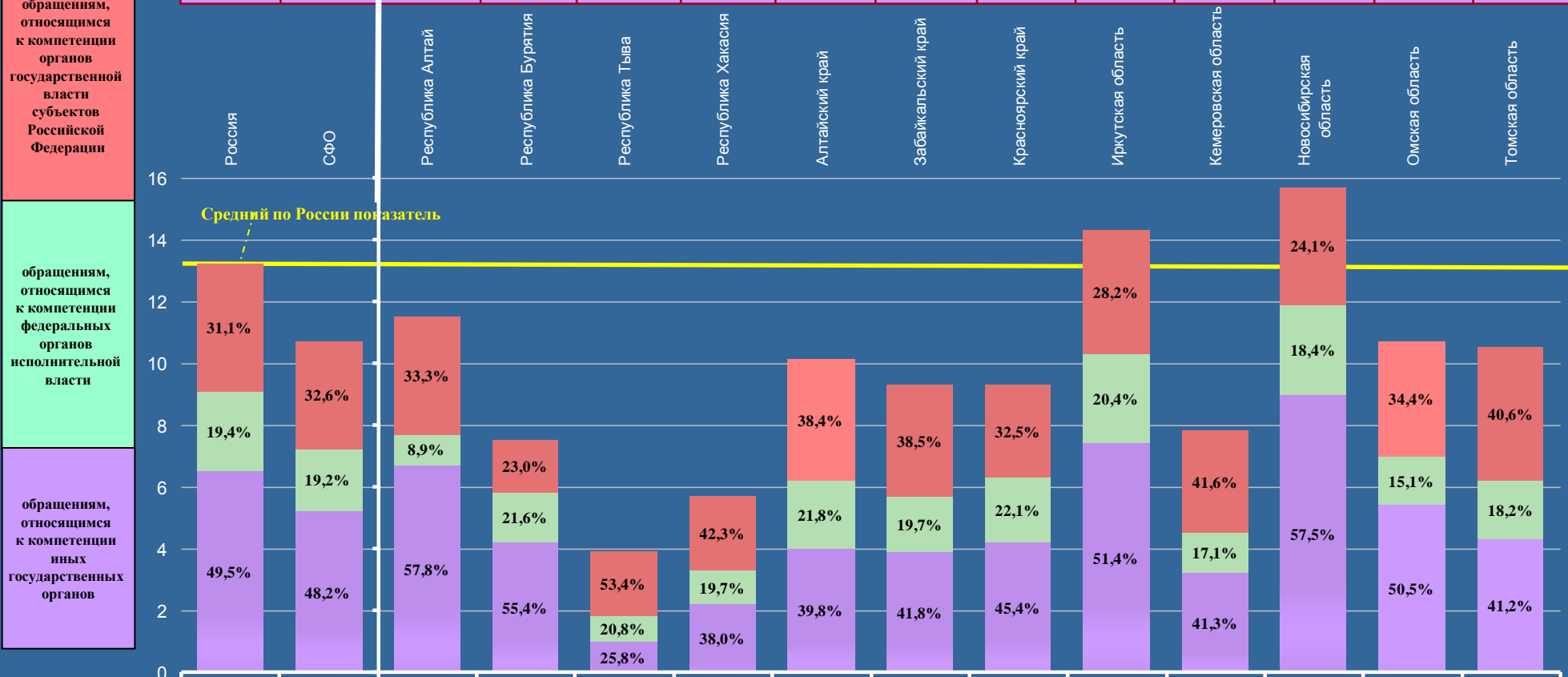

# СИБИРСКИЙ ФЕДЕРАЛЬНЫЙ ОКРУГ

Активность населения находящихся в пределах федерального округа субъектов Российской Федерации по общему количеству вопросов, содержащихся в обращениях, поступивших в письменной форме, в форме электронного документа и в устной форме в I квартале 2012 года, с распределением по активностям населения по вопросам, относящимся к соответствующим тематическим разделам

Условные обозначения:	[ активность населения ]			( количество вопросов )			{ процент превышения среднего по России показателя по соответствующей активности населения }							
	[17,2] (244811)	[14,2] (26967) {-17,4%}	[14,1] (291) {-18,0%}	[10,2] (1002) {-40,7%}	[4,8] (146) {-72,1%}	[8,2] (432) {-52,3%}	[13,8] (3236) {-19,8%}	[11,7] (1319) {-32,0%}	[12,3] (3492) {-28,5%}	[19,3] (4487) {+12,2%}	[10,5] (2903) {-39,0%}	[20,5] (5491) {+19,2%}	[13,8] (2705) {-19,8%}	[14,0] (1463) {-18,6%}
Цветом выделены строки активности по:	[3,7] (52428) {-13,5%}	[3,2] (6112) {-17,4%}	[1,6] (34) {-56,8%}	[3,0] (295) {-18,9%}	[11,4] (43) {-62,2%}	[2,0] (107) {-45,9%}	[2,9] (675) {-21,6%}	[2,0] (225) {-45,9%}	[2,8] (791) {-24,3%}	[4,9] (1150) {+32,4%}	[2,8] (774) {-24,3%}	[4,4] (1176) {+18,9%}	[2,8] (541) {-24,3%}	[2,9] (301) {-21,6%}
общему количеству вопросов в обращениях	[4,1] (58049) {-12,2%}	[3,6] (6803) {-12,2%}	[4,4] (90) {+7,3%}	[2,3] (224) {-43,9%}	[0,9] (27) {-78,0%}	[2,1] (111) {-48,8%}	[4,1] (974) {0,0%}	[3,0] (335) {-26,8%}	[3,1] (889) {-24,4%}	[4,7] (1082) {+14,6%}	[2,2] (614) {-46,3%}	[5,2] (1395) {+26,8%}	[3,7] (722) {-9,8%}	[3,3] (340) {-19,5%}
	[1,8] (26052) {-27,8%}	[1,3] (2522) {-27,8%}	[2,2] (45) {+22,2%}	[0,7] (70) {-61,1%}	[0,6] (17) {-66,7%}	[0,6] (31) {-66,7%}	[1,1] (254) {-38,9%}	[0,9] (106) {-50,0%}	[1,3] (358) {-27,8%}	[1,7] (403) {-5,6%}	[0,8] (223) {-55,6%}	[2,3] (613) {+27,8%}	[1,3] (247) {-27,8%}	[1,5] (155) {-16,7%}
вопросам тематического раздела «государство, общество, политика»	[4,0] (57215)	[3,2] (6061) {-20,0%}	[3,5] (72) {-12,5%}	[2,2] (218) {-45,0%}	[1,0] (30) {-75,0%}	[2,4] (126) {-40,0%}	[3,1] (718) {-22,5%}	[3,0] (341) {-25,0%}	[2,9] (826) {-27,5%}	[4,6] (1073) {+15,0%}	[2,6] (707) {-35,0%}	[4,2] (1129) {+5,0%}	[2,9] (577) {-27,5%}	[2,3] (244) {-42,5%}
	[3,6] (51067)	[2,9] (5469) {-19,4%}	[2,4] (50) {-33,3%}	[2,0] (195) {-44,4%}	[0,9] (29) {-75,0%}	[1,1] (57) {-69,4%}	[2,6] (615) {-27,8%}	[2,8] (312) {-22,2%}	[2,2] (628) {-38,9%}	[3,4] (779) {-5,6%}	[2,1] (585) {-41,7%}	[4,4] (1178) {+22,2%}	[3,1] (618) {-13,9%}	[4,0] (423) {+11,1%}

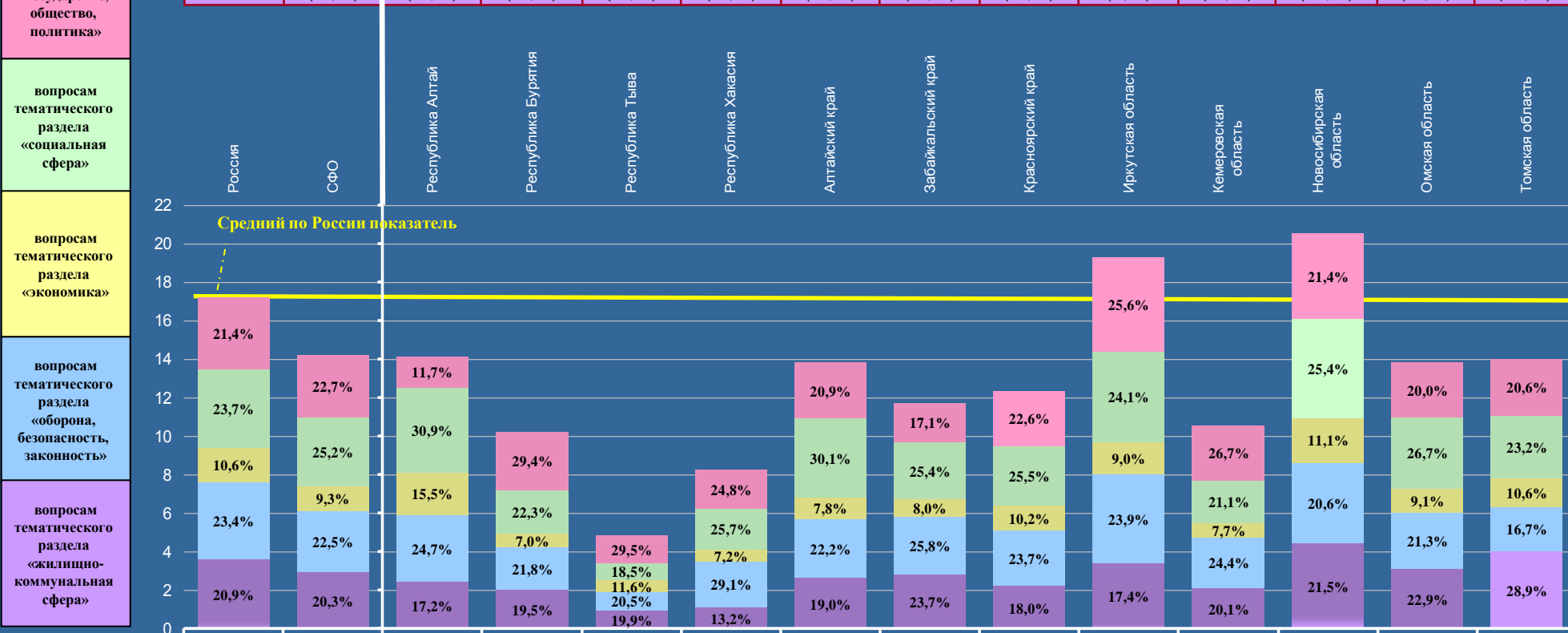

# ИРКУТСКАЯ ОБЛАСТЬ

Активность населения районных муниципальных образований и городских округов, находящихся в пределах субъекта Российской Федерации, по общему количеству обращений, поступивших в письменной форме, в форме электронного документа и в устной форме в I квартале 2012 года, с распределением по активностям населения по обращениям, относящимся к компетенции соответствующих органов (продолжение на стр. 136,137)

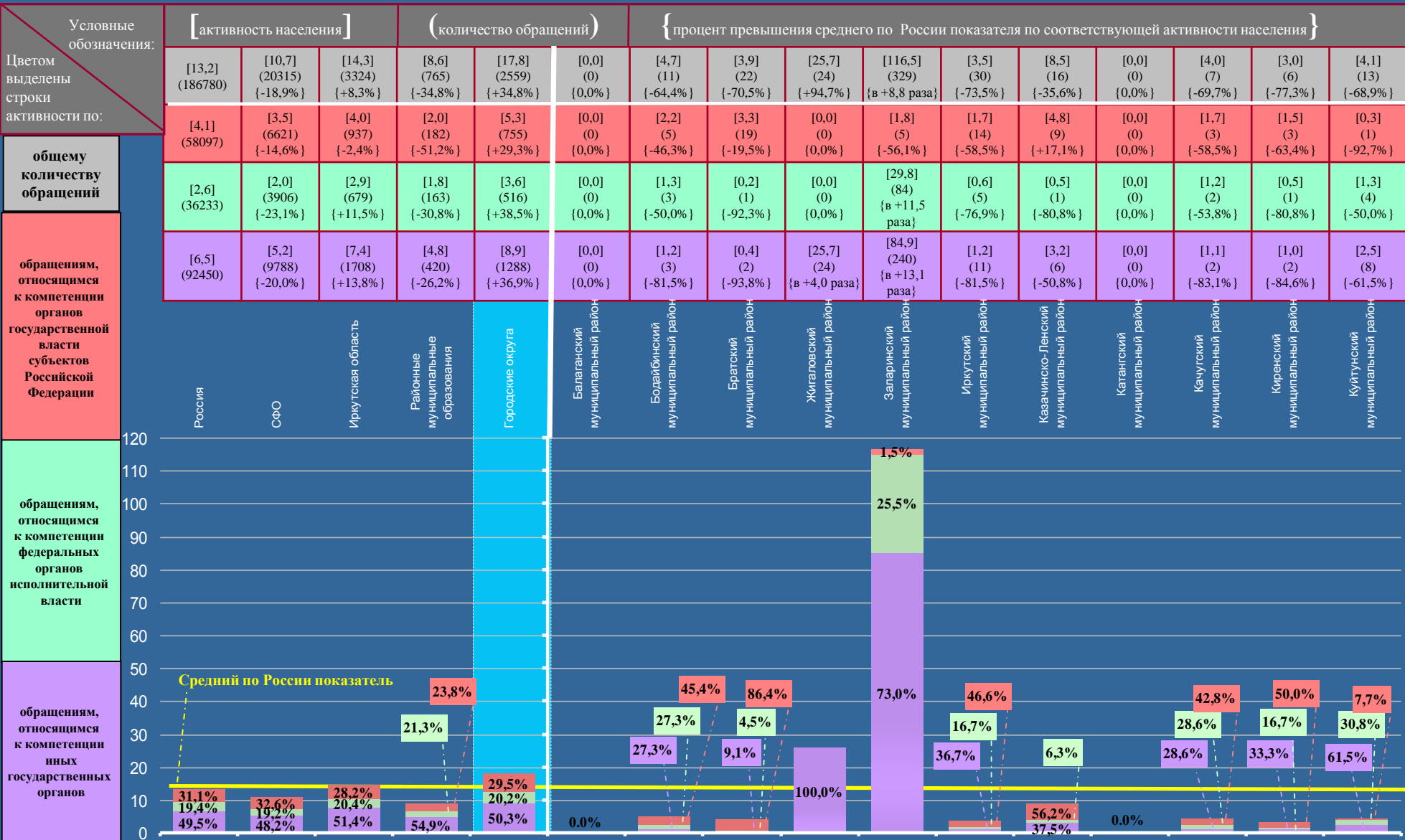

# ИРКУТСКАЯ ОБЛАСТЬ

Активность населения районных муниципальных образований и городских округов, находящихся в пределах субъекта Российской Федерации, по общему количеству обращений, поступивших в письменной форме, в форме электронного документа и в устной форме в I квартале 2012 года, с распределением по активностям населения по обращениям, относящимся к компетенции соответствующих органов (начало на стр. 135, продолжение на стр. 137)

Условные обозначения:	[активность населения]				(количество обращений)			{процент превышения среднего по России показателя по соответствующей активности населения}								
	[1,8] (1) {-86,4%}	[4,4] (24) {-66,7%}	[23,0] (59) {+74,2%}	[4,2] (4) {-68,2%}	[1,5] (6) {-88,6%}	[15,8] (47) {+19,7%}	[2,9] (8) {-78,0%}	[7,0] (35) {-47,0%}	[4,3] (8) {-67,4%}	[7,9] (42) {-40,2%}	[4,2] (6) {-68,2%}	[3,3] (10) {-75,0%}	[9,3] (34) {-29,5%}	[2,4] (15) {-81,8%}	[0,5] (1) {-96,2%}	[0,9] (1) {-93,2%}
Цветом выделены строки активности по:	[0,0] (0) {0,0%}	[2,0] (11) {-51,2%}	[10,9] (28) {+2,7 раза}	[3,2] (3) {-22,0%}	[1,0] (4) {-75,6%}	[3,7] (11) {-9,8%}	[2,2] (6) {-46,3%}	[1,2] (6) {-70,7%}	[3,2] (6) {-22,0%}	[4,5] (24) {+9,8%}	[2,1] (3) {-48,8%}	[2,0] (6) {-51,2%}	[2,7] (10) {-34,1%}	[0,5] (3) {-87,8%}	[0,0] (0) {0,0%}	[0,0] (0) {0,0%}
<b>общему количеству обращений</b>	[0,0] (0) {0,0%}	[0,0] (0) {0,0%}	[5,1] (13) {+96,2%}	[0,0] (0) {0,0%}	[0,2] (1) {-92,3%}	[3,4] (10) {+30,8%}	[0,0] (0) {0,0%}	[0,6] (3) {-76,9%}	[0,5] (1) {-80,8%}	[2,1] (11) {-19,2%}	[0,0] (0) {0,0%}	[0,0] (0) {0,0%}	[3,6] (13) {+38,5%}	[1,1] (7) {-57,7%}	[0,5] (1) {-80,8%}	[0,9] (1) {-65,4%}
<b>обращениям, относящимся к компетенции органов государственной субъекты Российской Федерации</b>	[1,8] (1) {-72,3%}	[2,4] (13) {-63,1%}	[7,0] (18) {+7,7%}	[1,0] (1) {-84,6%}	[0,3] (1) {-95,4%}	[8,7] (26) {+33,8%}	[0,7] (2) {-89,2%}	[5,2] (26) {-20,0%}	[0,6] (1) {-90,8%}	[1,3] (7) {-80,0%}	[2,1] (3) {-67,7%}	[1,3] (4) {-80,0%}	[3,0] (11) {-53,8%}	[0,8] (5) {-87,7%}	[0,0] (0) {0,0%}	[0,0] (0) {0,0%}
	Мамско-Чуйский муниципальный район	Нижнеилимский муниципальный район	Нижнеудинский муниципальный район	Ольхонский муниципальный район	Слюдянский муниципальный район	Тайшетский муниципальный район	Тулунский муниципальный район	Усольский муниципальный район	Усть-Илимский муниципальный район	Усть-Кутский муниципальный район	Усть-Удинский муниципальный район	Черемховский муниципальный район	Чунский муниципальный район	Шелеховский муниципальный район	Аларский муниципальный район	Баяндаевский муниципальный район

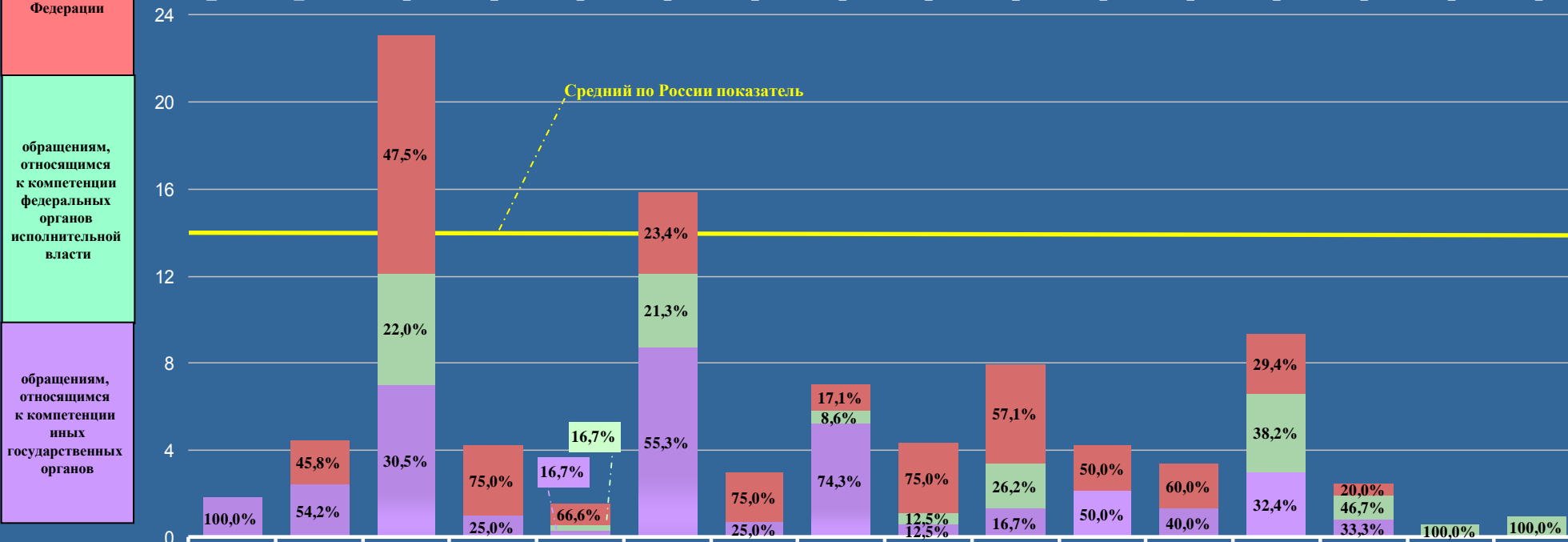



# ИРКУТСКАЯ ОБЛАСТЬ

Активность населения районных муниципальных образований и городских округов, находящихся в пределах субъекта Российской Федерации, по общему количеству обращений, поступивших в письменной форме, в форме электронного документа и в устной форме в I квартале 2012 года, с распределением по активностям населения по обращениям, относящимся к компетенции соответствующих органов (начало на стр. 135,136)

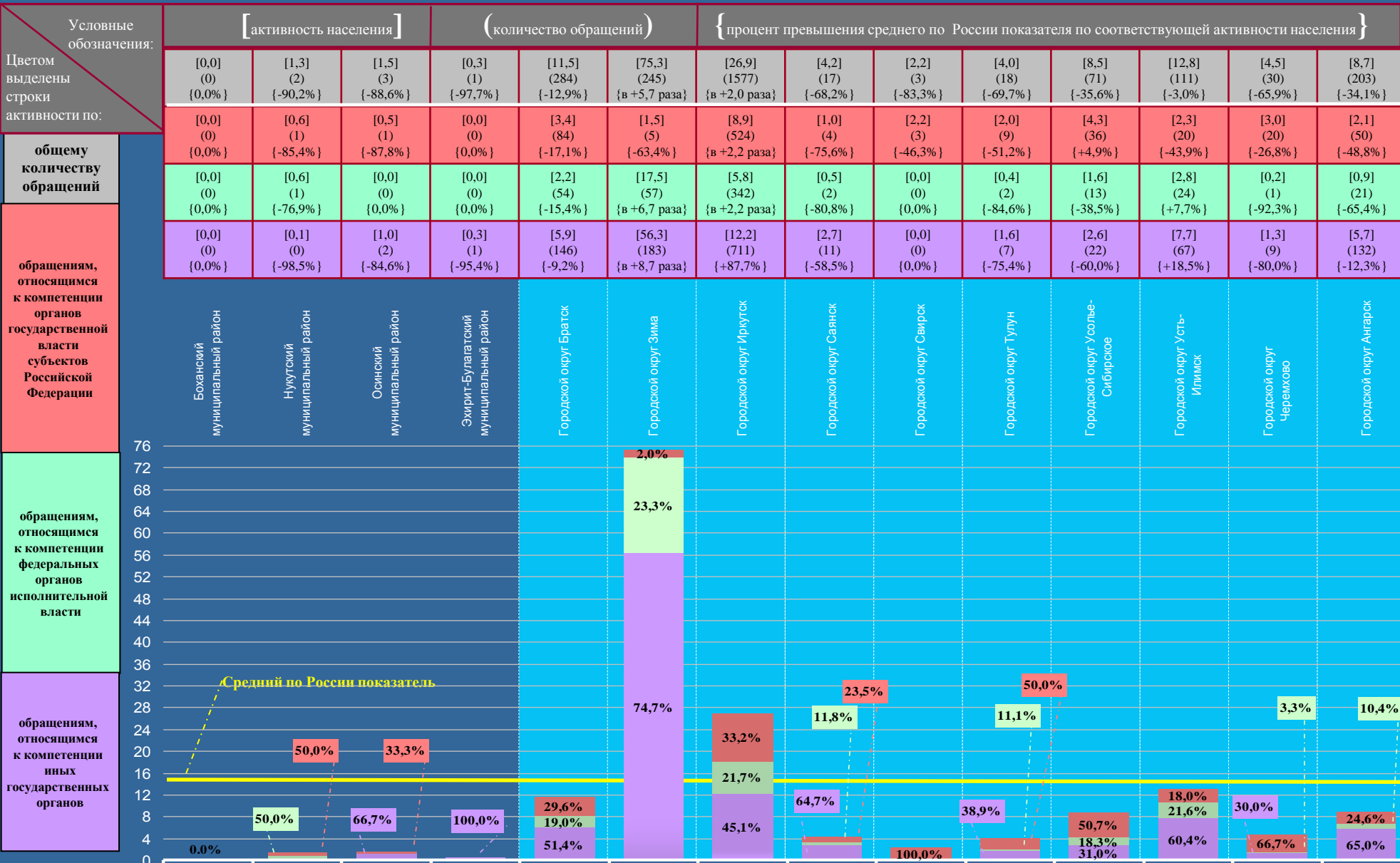

# ИРКУТСКАЯ ОБЛАСТЬ

Активность населения районных муниципальных образований и городских округов, находящихся в пределах субъекта Российской Федерации, по общему количеству вопросов, содержащихся в обращениях, поступивших в письменной форме, в форме электронного документа и в устной форме в I квартале 2012 года, с распределением по активностям населения по вопросам, относящимся к соответствующим тематическим разделам (продолжение на стр. 139,140)

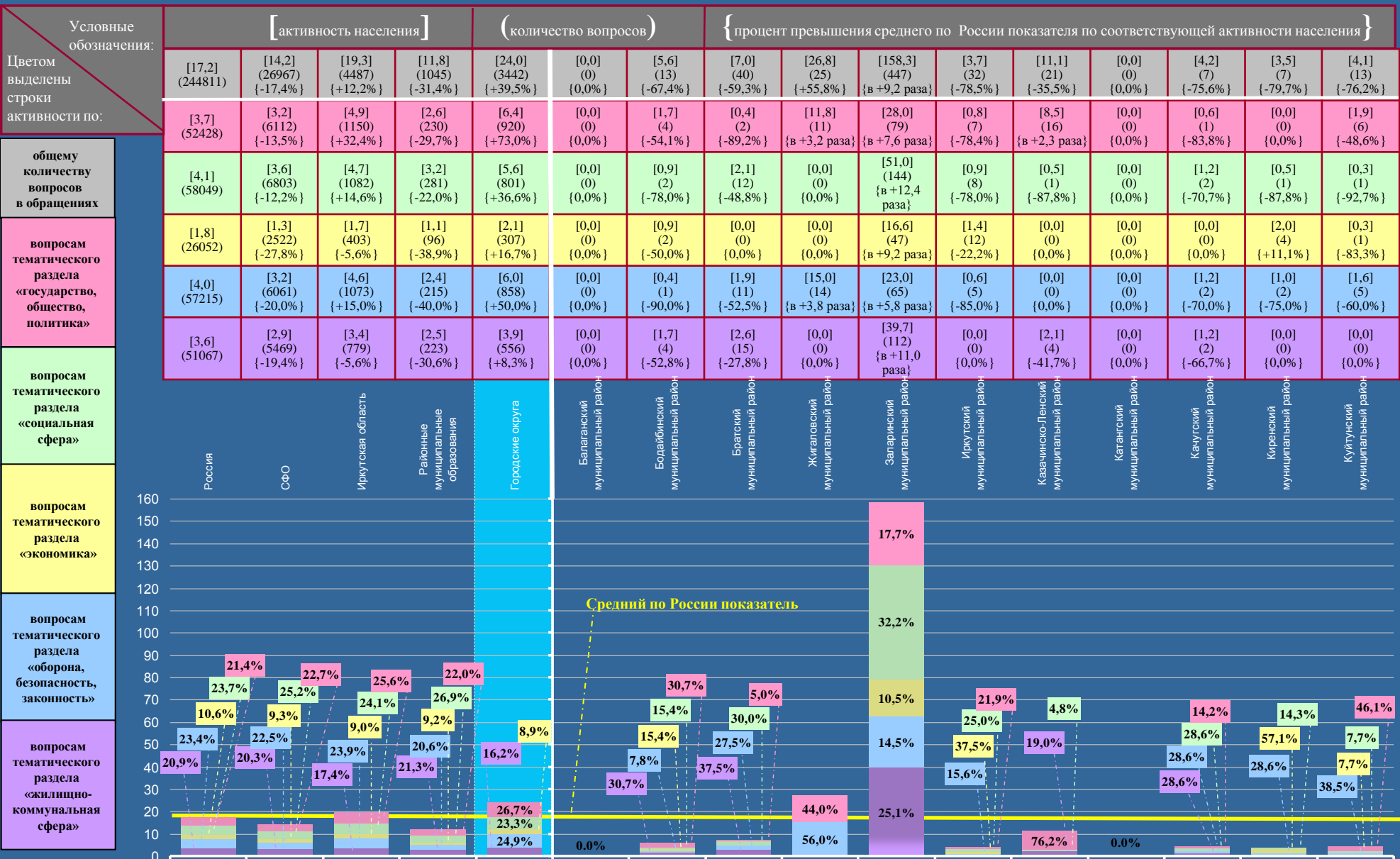

# ИРКУТСКАЯ ОБЛАСТЬ

Активность населения районных муниципальных образований и городских округов, находящихся в пределах субъекта Российской Федерации, по общему количеству вопросов, содержащихся в обращениях, поступивших в письменной форме, в форме электронного документа и в устной форме в I квартале 2012 года, с распределением по активностям населения по вопросам, относящимся к соответствующим тематическим разделам (начало на стр. 138, продолжение на стр. 140)

Условные обозначения:	[активность населения]				(количество вопросов)			{процент превышения среднего по России показателя по соответствующей активности населения}								
	[1,8] (1) {-89,5%}	[6,2] (34) {-64,0%}	[30,3] (78) {+76,2%}	[4,3] (4) {-75,0%}	[1,4] (6) {-91,9%}	[23,2] (69) {+34,9%}	[4,4] (12) {-74,4%}	[11,4] (57) {-33,7%}	[9,1] (17) {-47,1%}	[10,1] (54) {-41,3%}	[9,8] (14) {-43,0%}	[3,3] (10) {-80,8%}	[14,5] (53) {-15,7%}	[2,9] (18) {-83,1%}	[1,4] (3) {-91,9%}	[0,9] (1) {-94,8%}
Цветом выделены строки активности по:	[0,0] (0) {0,0%}	[1,1] (6) {-70,3%}	[5,8] (15) {+56,8%}	[1,1] (1) {-70,3%}	[0,0] (0) {0,0%}	[6,4] (19) {+73,0%}	[0,4] (1) {-89,2%}	[6,2] (31) {+67,7%}	[3,8] (7) {+2,7%}	[0,4] (2) {-89,2%}	[0,7] (1) {-81,1%}	[1,3] (4) {-64,9%}	[3,3] (12) {-10,8%}	[0,2] (1) {-94,6%}	[0,9] (2) {-75,7%}	[0,0] (0) {0,0%}
общему количеству вопросов в обращениях	[0,0] (0) {0,0%}	[2,0] (11) {-51,2%}	[10,1] (26) {в +2,5 раза}	[0,0] (0) {0,0%}	[0,7] (3) {-82,9%}	[2,4] (7) {-41,5%}	[1,5] (4) {-63,4%}	[1,6] (8) {-61,0%}	[0,5] (1) {-87,8%}	[3,0] (16) {-26,8%}	[1,4] (2) {-65,9%}	[0,7] (2) {-82,9%}	[6,6] (24) {+61,0%}	[0,6] (4) {-85,4%}	[0,5] (1) {-87,8%}	[0,0] (0) {0,0%}
	[0,0] (0) {0,0%}	[0,0] (0) {0,0%}	[2,3] (6) {+27,8%}	[2,1] (2) {+16,7%}	[0,2] (1) {-88,9%}	[1,3] (4) {-27,8%}	[0,0] (0) {0,0%}	[1,2] (6) {-33,3%}	[0,5] (1) {-72,2%}	[0,7] (4) {-61,1%}	[0,7] (1) {-61,1%}	[0,3] (1) {-83,3%}	[0,5] (2) {-72,2%}	[0,0] (0) {0,0%}	[0,0] (0) {0,0%}	[0,0] (0) {0,0%}
вопросам тематического раздела «государство, общество, политика»	[1,8] (1) {-55,0%}	[1,8] (10) {-55,0%}	[4,3] (11) {+7,5%}	[1,1] (1) {-72,5%}	[0,0] (0) {0,0%}	[11,8] (35) {в 3,0 раза}	[0,7] (2) {-82,5%}	[2,0] (10) {-50,0%}	[0,0] (0) {0,0%}	[1,7] (9) {-57,5%}	[3,5] (5) {-12,5%}	[0,3] (1) {-92,5%}	[2,7] (10) {-32,5%}	[1,9] (12) {-52,5%}	[0,0] (0) {0,0%}	[0,9] (1) {-77,5%}
	[0,0] (0) {0,0%}	[1,3] (7) {-63,9%}	[7,8] (20) {в +2,2 раза}	[0,0] (0) {0,0%}	[0,5] (2) {-86,1%}	[1,3] (4) {-63,9%}	[1,8] (5) {-50,0%}	[0,4] (2) {-88,9%}	[4,3] (8) {+19,4%}	[4,3] (23) {+19,4%}	[3,5] (5) {-2,8%}	[0,7] (2) {-80,6%}	[1,4] (5) {-61,1%}	[0,2] (1) {-94,4%}	[0,0] (0) {0,0%}	[0,0] (0) {0,0%}

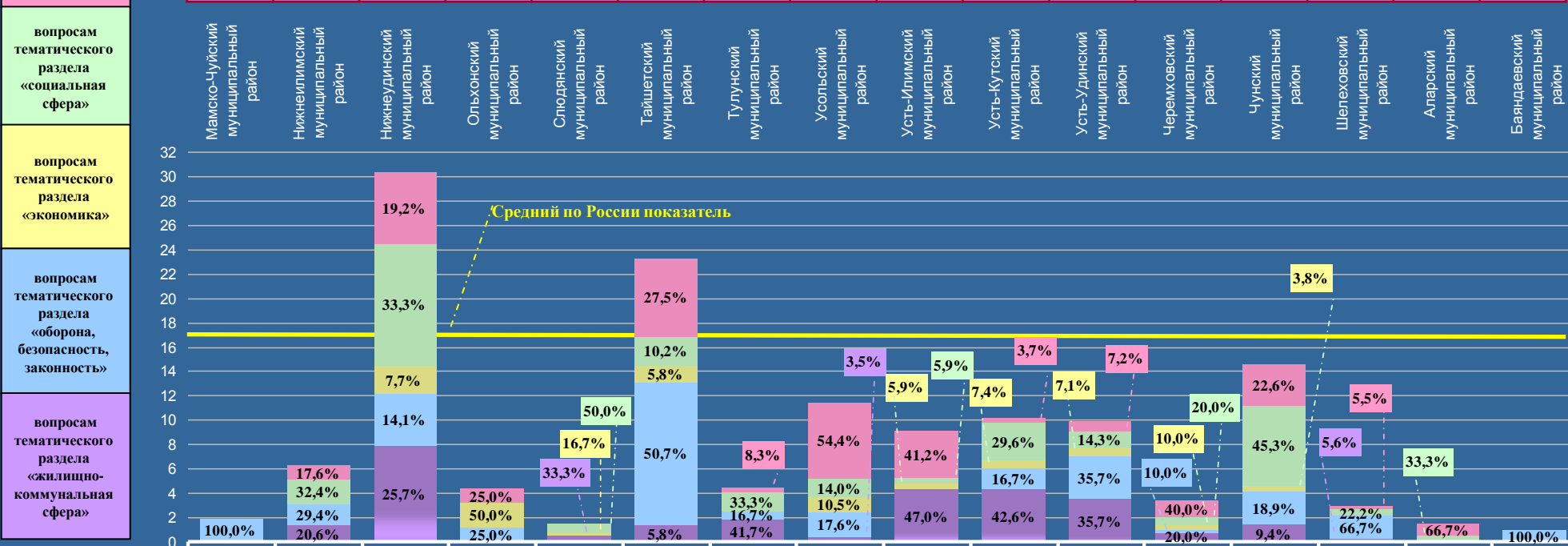

# ИРКУТСКАЯ ОБЛАСТЬ

Активность населения районных муниципальных образований и городских округов, находящихся в пределах субъекта Российской Федерации, по общему количеству вопросов, содержащихся в обращениях, поступивших в письменной форме, в форме электронного документа и в устной форме в I квартале 2012 года, с распределением по активностям населения по вопросам, относящимся к соответствующим тематическим разделам (начало на стр. 138,139)

Условные обозначения:	[активность населения]				(количество вопросов)			{процент превышения среднего по России показателя по соответствующей активности населения}						
	[0,0] (0) {0,0%}	[1,2] (2) {-93,0%}	[2,5] (5) {-85,5%}	[0,7] (2) {-95,9%}	[16,0] (397) {-7,0%}	[95,3] (310) {в +5,5 раза}	[35,6] (2089) {в +2,1 раза}	[6,2] (25) {-64,0%}	[3,6] (5) {-79,1%}	[5,1] (23) {-70,3%}	[11,4] (95) {-33,7%}	[18,4] (159) {+7,0%}	[6,5] (43) {-62,2%}	[12,8] (296) {-25,6%}
цветом выделены строки активности по:	[0,0] (0) {0,0%}	[0,0] (0) {0,0%}	[0,0] (0) {0,0%}	[0,7] (2) {-81,1%}	[5,5] (136) {+48,6%}	[19,1] (62) {в +5,2 раза}	[7,2] (423) {+94,6%}	[3,2] (13) {-13,5%}	[0,0] (0) {0,0%}	[1,1] (5) {-70,3%}	[4,0] (33) {+8,1%}	[9,1] (79) {в +2,5 раза}	[1,2] (8) {-67,6%}	[6,9] (161) {+86,5%}
общему количеству вопросов в обращениях	[0,0] (0) {0,0%}	[0,0] (0) {0,0%}	[0,5] (1) {-87,8%}	[0,0] (0) {0,0%}	[4,1] (101) {0,0%}	[19,7] (64) {в +4,8 раза}	[8,9] (522) {в +2,2 раза}	[1,0] (4) {-75,6%}	[0,0] (0) {0,0%}	[2,0] (9) {-51,2%}	[2,6] (22) {-36,6%}	[4,2] (36) {+2,4%}	[0,6] (4) {-85,4%}	[1,7] (39) {-58,5%}
	[0,0] (0) {0,0%}	[0,6] (1) {-66,7%}	[0,5] (1) {-72,2%}	[0,0] (0) {0,0%}	[1,5] (38) {-16,7%}	[13,5] (44) {в +7,5 раза}	[3,3] (191) {+83,3%}	[0,5] (2) {-72,2%}	[0,0] (0) {0,0%}	[0,0] (0) {0,0%}	[0,2] (2) {-88,9%}	[0,6] (5) {-66,7%}	[0,6] (4) {-66,7%}	[0,9] (21) {-50,0%}
вопросам тематического раздела «государство, общество, политика»	[0,0] (0) {0,0%}	[0,6] (1) {-85,0%}	[0,5] (1) {-87,5%}	[0,0] (0) {0,0%}	[3,0] (75) {-25,0%}	[17,2] (56) {в +4,3 раза}	[10,5] (618) {в +2,6 раза}	[1,5] (6) {-62,5%}	[0,7] (1) {-82,5%}	[0,7] (3) {-82,5%}	[1,8] (15) {-55,0%}	[2,8] (24) {-30,0%}	[1,8] (12) {-55,0%}	[2,1] (48) {-47,5%}
	[0,0] (0) {0,0%}	[0,0] (0) {0,0%}	[1,0] (2) {-72,2%}	[0,0] (0) {0,0%}	[1,9] (47) {-47,2%}	[25,8] (84) {в +7,2 раза}	[5,7] (335) {+58,3%}	[0,0] (0) {0,0%}	[2,9] (4) {-19,4%}	[1,3] (6) {-63,9%}	[2,8] (23) {-22,2%}	[1,7] (15) {-52,8%}	[2,3] (15) {-36,1%}	[1,2] (27) {-66,7%}

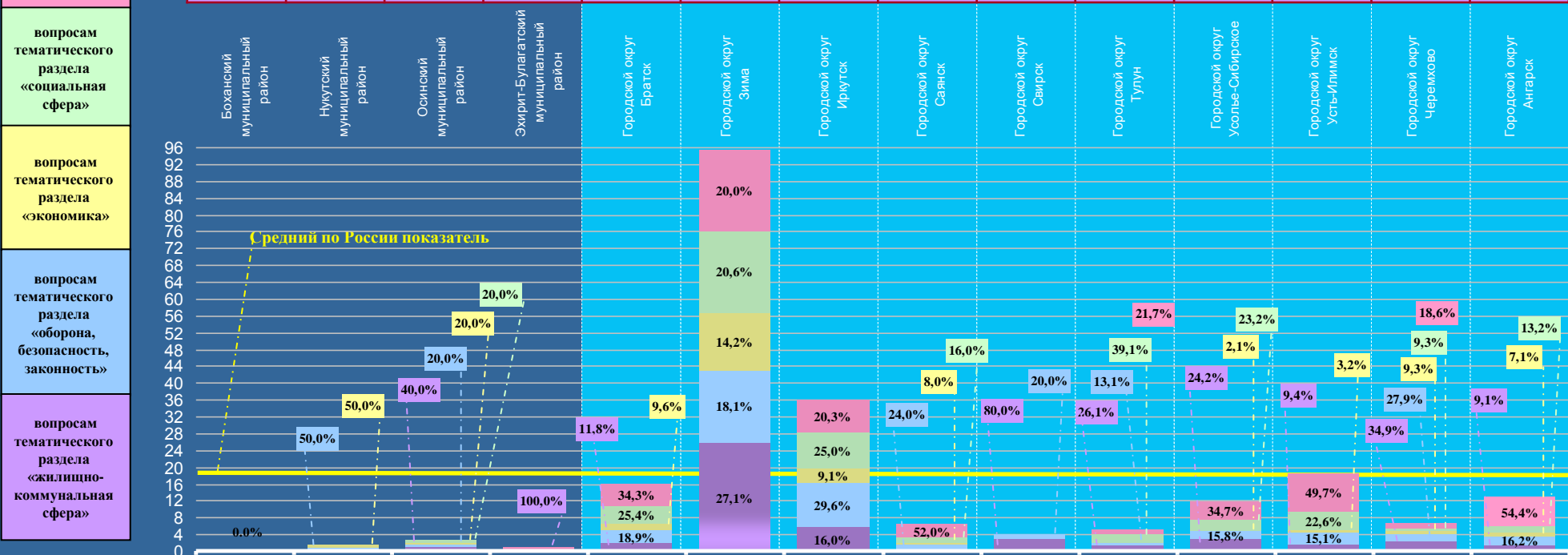

# НОВОСИБИРСКАЯ ОБЛАСТЬ

Активность населения районных муниципальных образований и городских округов, находящихся в пределах субъекта Российской Федерации, по общему количеству обращений, поступивших в письменной форме, в форме электронного документа и в устной форме в I квартале 2012 года, с распределением по активностям населения по обращениям, относящимся к компетенции соответствующих органов (продолжение на стр. 142,143)

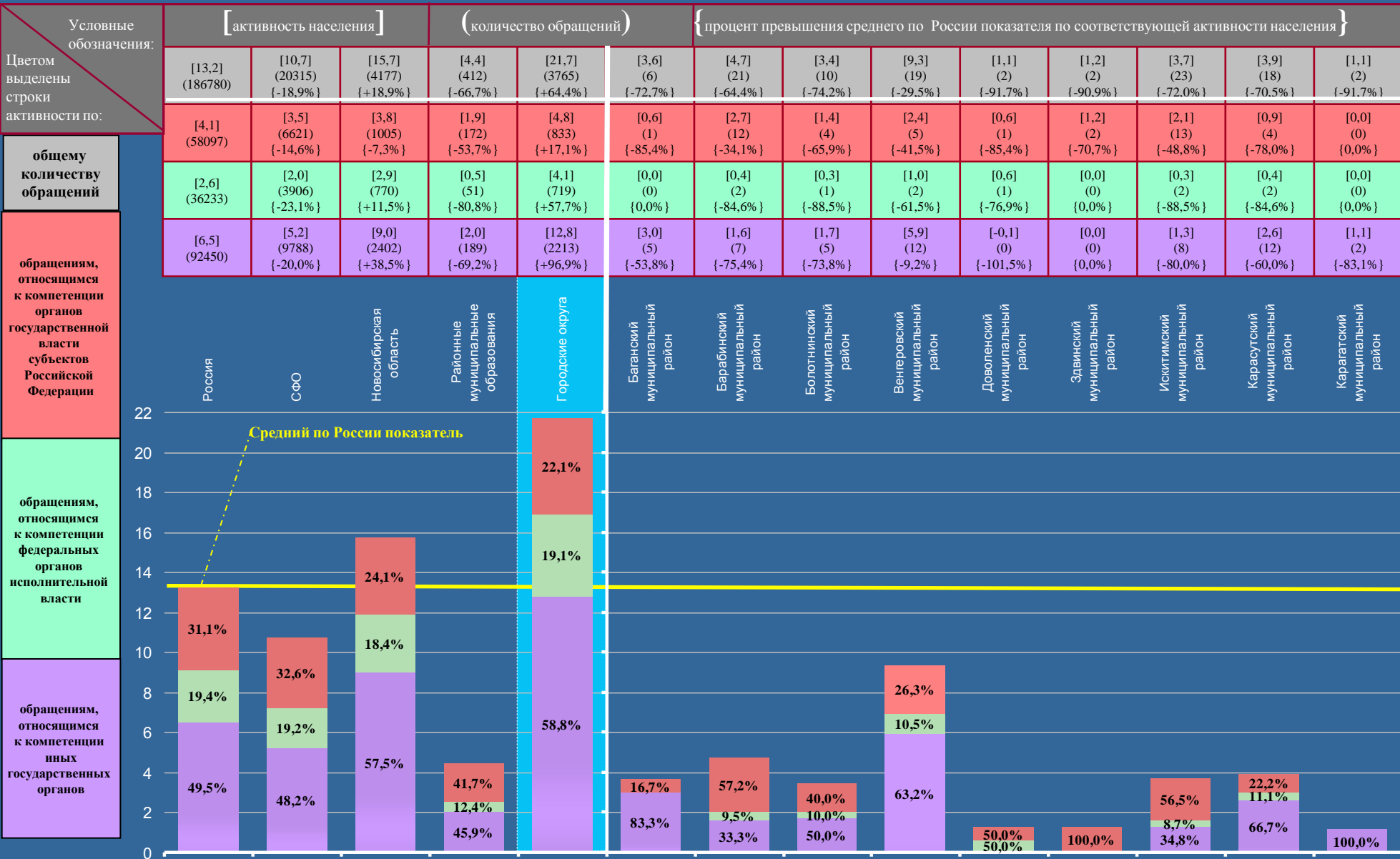

# НОВОСИБИРСКАЯ ОБЛАСТЬ

Активность населения районных муниципальных образований и городских округов, находящихся в пределах субъекта Российской Федерации, по общему количеству обращений, поступивших в письменной форме, в форме электронного документа и в устной форме в I квартале 2012 года, с распределением по активностям населения по обращениям, относящимся к компетенции соответствующих органов (начало на стр. 141, продолжение на стр. 143)

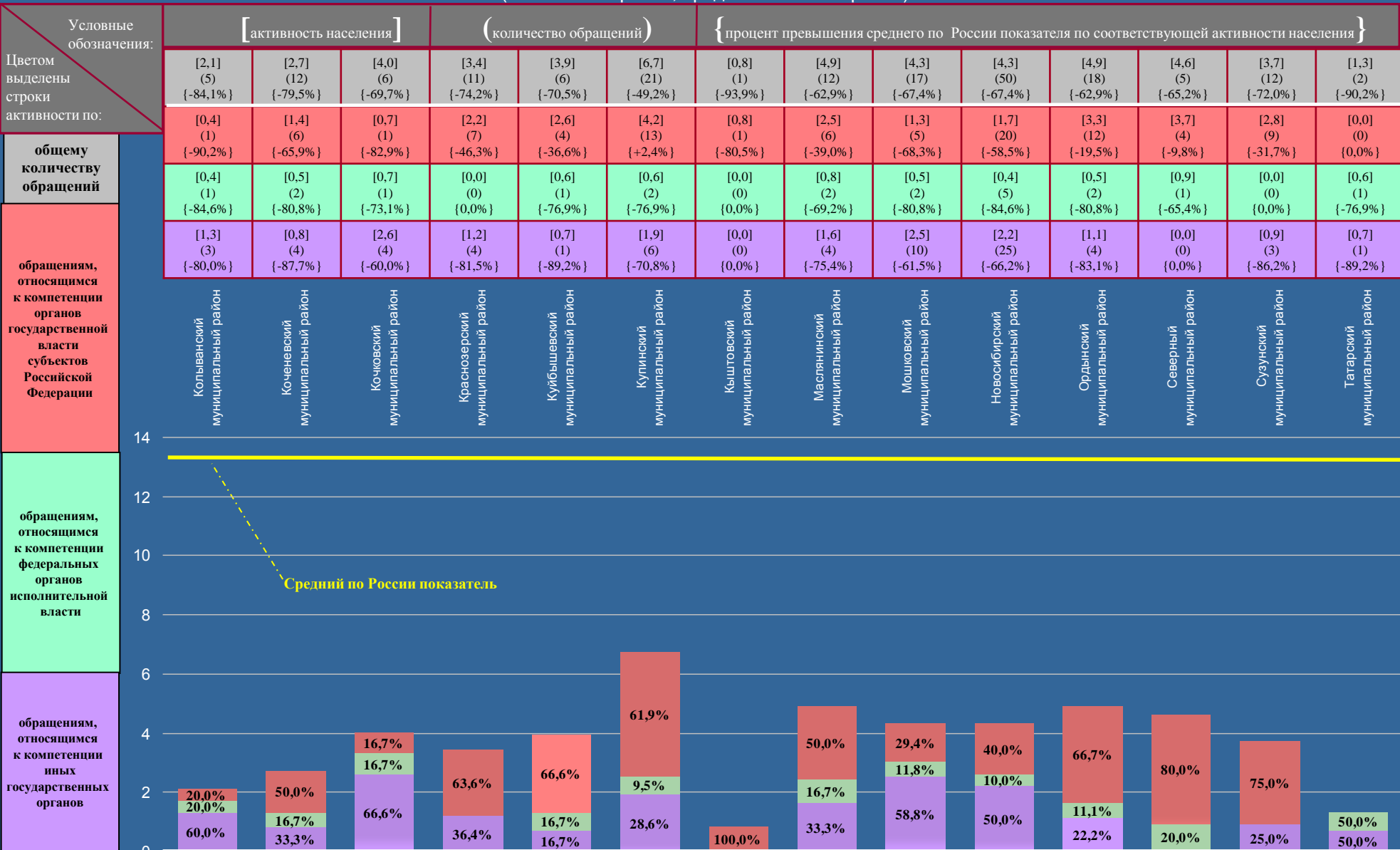

# НОВОСИБИРСКАЯ ОБЛАСТЬ

Активность населения районных муниципальных образований и городских округов, находящихся в пределах субъекта Российской Федерации, по общему количеству обращений, поступивших в письменной форме, в форме электронного документа и в устной форме в I квартале 2012 года, с распределением по активностям населения по обращениям, относящимся к компетенции соответствующих органов (начало на стр. 141,142)

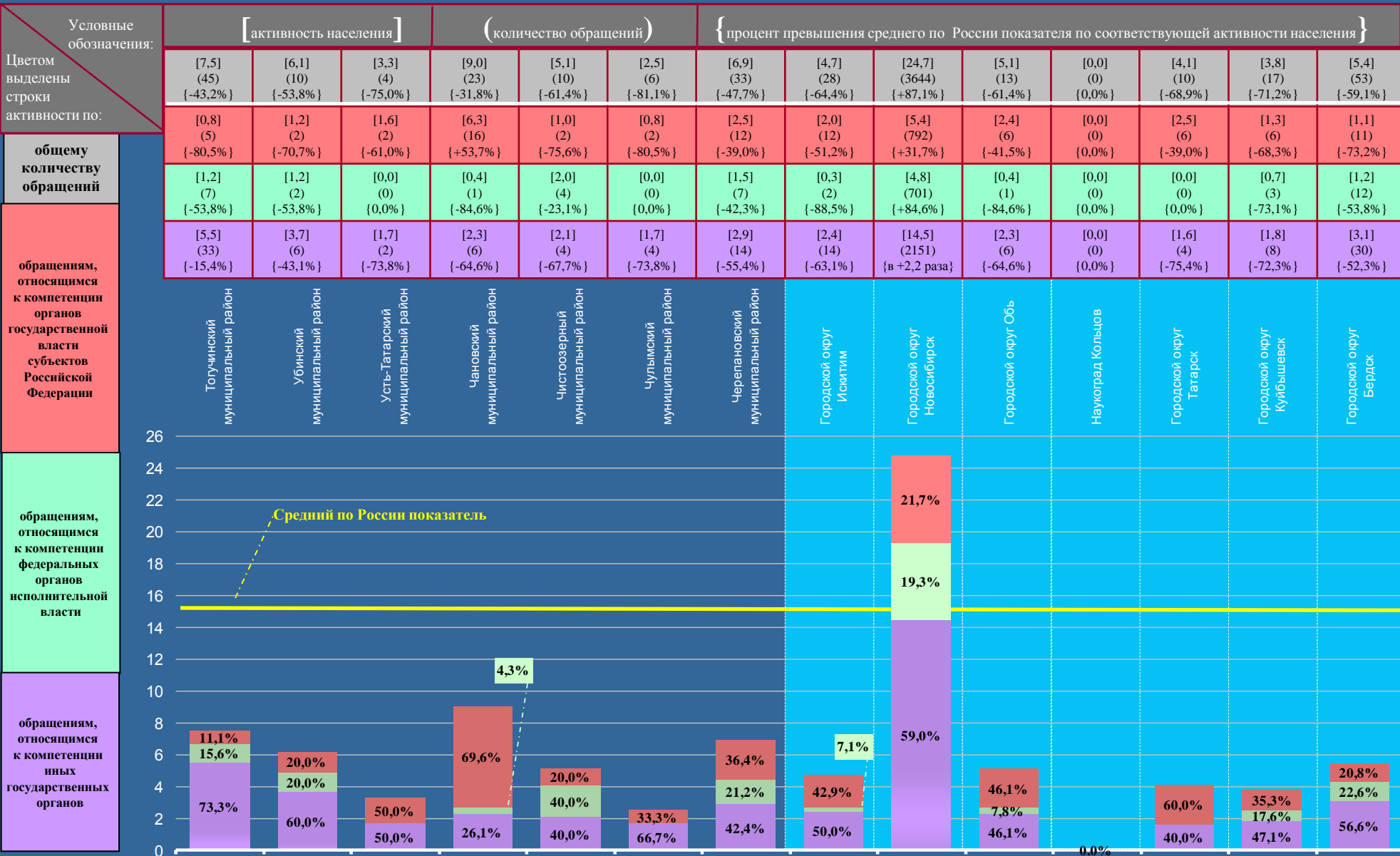

# НОВОСИБИРСКАЯ ОБЛАСТЬ

Активность населения районных муниципальных образований и городских округов, находящихся в пределах субъекта Российской Федерации, по общему количеству вопросов, содержащихся в обращениях, поступивших в письменной форме, в форме электронного документа и в устной форме в I квартале 2012 года, с распределением по активностям населения по вопросам, относящимся к соответствующим тематическим разделам (продолжение на стр. 145,146)

Условные обозначения:	[активность населения]			(количество вопросов)			{процент превышения среднего по России показателя по соответствующей активности населения}								
	[17,2] (244811)	[14,2] (26967) {-17,4%}	[20,5] (5491) {+19,2%}	[6,0] (557) {-65,1%}	[28,3] (4934) {+64,5%}	[7,2] (12) {-58,1%}	[5,6] (25) {-67,4%}	[4,4] (13) {-74,4%}	[11,3] (23) {-34,3%}	[1,2] (2) {-93,0%}	[2,4] (4) {-86,0%}	[4,6] (28) {-73,3%}	[4,9] (23) {-71,5%}	[1,0] (2) {-94,2%}	
Цветом выделены строки активности по:	[3,7] (52428)	[3,2] (6112) {-13,5%}	[4,4] (1176) {+18,9%}	[1,2] (107) {-67,6%}	[6,1] (1069) {+64,9%}	[3,6] (6) {-2,7%}	[0,7] (3) {-81,1%}	[1,7] (5) {-54,1%}	[0,5] (1) {-86,5%}	[0,0] (0) {0,0%}	[0,0] (0) {0,0%}	[1,3] (8) {-64,9%}	[2,6] (12) {-29,7%}	[0,0] (0) {0,0%}	
общему количеству вопросов в обращениях	[4,1] (58049)	[3,6] (6803) {-12,2%}	[5,2] (1395) {+26,8%}	[1,5] (135) {-63,4%}	[7,2] (1260) {+75,6%}	[1,2] (2) {-70,7%}	[1,8] (8) {-56,1%}	[0,7] (2) {-82,9%}	[0,0] (0) {0,0%}	[0,6] (1) {-85,4%}	[0,0] (0) {0,0%}	[1,3] (8) {-68,3%}	[0,4] (2) {-90,2%}	[0,5] (1) {-87,8%}	
вопросам тематического раздела «государство, общество, политика»	[1,8] (26052)	[1,3] (2522) {-27,8%}	[2,3] (613) {+27,8%}	[0,4] (40) {-77,8%}	[3,3] (573) {+83,3%}	[0,0] (0) {0,0%}	[0,9] (4) {-50,0%}	[0,0] (0) {0,0%}	[0,0] (0) {0,0%}	[0,0] (0) {0,0%}	[0,0] (0) {0,0%}	[0,2] (1) {-88,9%}	[0,0] (0) {0,0%}	[0,5] (1) {-72,2%}	
	[4,0] (57215)	[3,2] (6061) {-20,0%}	[4,2] (1129) {+5,0%}	[1,4] (132) {-65,0%}	[5,7] (997) {+42,5%}	[2,4] (4) {-40,0%}	[0,4] (2) {-90,0%}	[2,0] (6) {-50,0%}	[8,8] (18) {+2,2 раза}	[0,6] (1) {-85,0%}	[0,0] (0) {0,0%}	[0,2] (1) {-95,0%}	[0,6] (3) {-85,0%}	[0,0] (0) {0,0%}	
	[3,6] (51067)	[2,9] (5469) {-19,4%}	[4,4] (1178) {+22,2%}	[1,5] (143) {-58,3%}	[6,0] (1035) {+66,7%}	[0,0] (0) {0,0%}	[1,8] (8) {-50,0%}	[0,0] (0) {0,0%}	[2,0] (4) {-44,4%}	[0,0] (0) {0,0%}	[2,4] (4) {-33,3%}	[1,6] (10) {-55,6%}	[1,3] (6) {-63,9%}	[0,0] (0) {0,0%}	

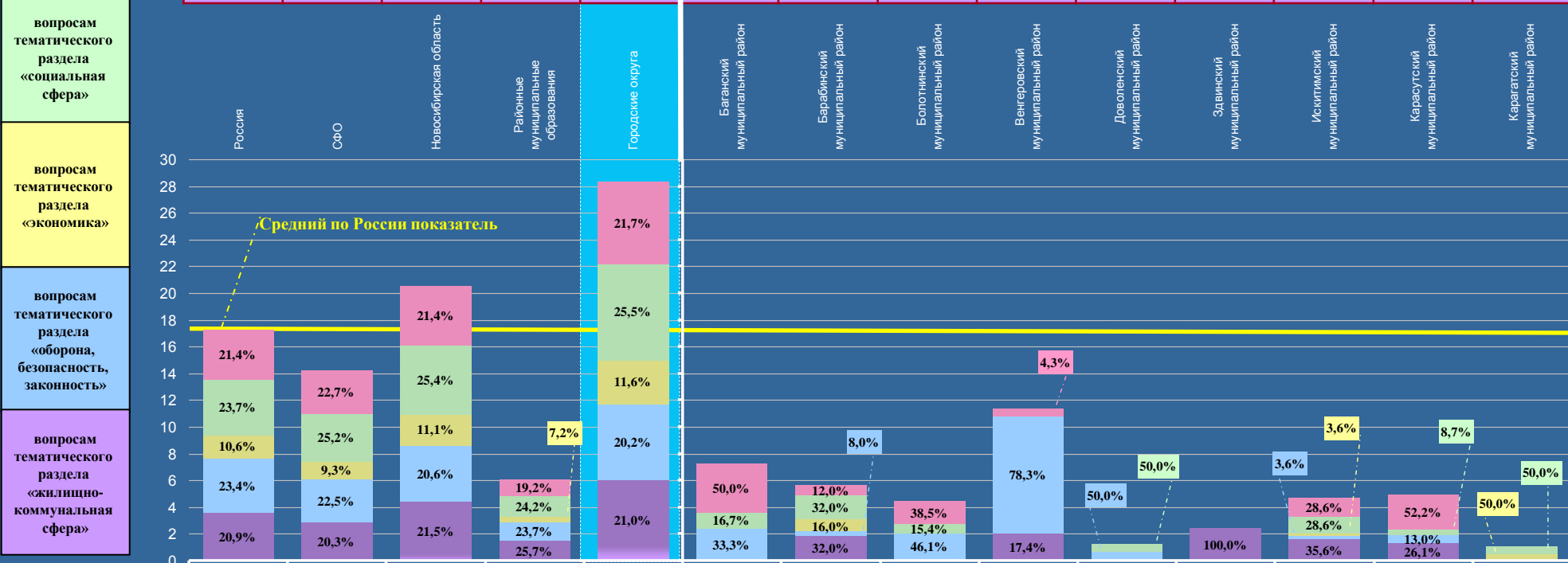



# НОВОСИБИРСКАЯ ОБЛАСТЬ

Активность населения районных муниципальных образований и городских округов, находящихся в пределах субъекта Российской Федерации, по общему количеству вопросов, содержащихся в обращениях, поступивших в письменной форме, в форме электронного документа и в устной форме в I квартале 2012 года, с распределением по активностям населения по вопросам, относящимся к соответствующим тематическим разделам (начало на стр. 144, продолжение на стр. 146)

Условные обозначения:	[ активность населения ]			( количество вопросов )			{ процент превышения среднего по России показателя по соответствующей активности населения }							
	[2,0] (5) {-88,4%}	[3,2] (14) {-81,4%}	[8,7] (13) {-49,4%}	[4,0] (13) {-76,7%}	[3,8] (6) {-77,9%}	[11,0] (34) {-36,0%}	[1,6] (2) {-90,7%}	[5,7] (14) {-66,9%}	[6,0] (23) {-65,1%}	[5,9] (68) {-65,7%}	[6,1] (22) {-64,5%}	[6,6] (7) {-61,6%}	[4,0] (13) {-76,7%}	[1,2] (2) {-93,0%}
Цветом выделены строки активности по:	[0,4] (1) {-89,2%}	[0,5] (2) {-86,5%}	[1,3] (2) {-64,9%}	[0,9] (3) {-75,7%}	[0,0] (0) {0,0%}	[1,0] (3) {-73,0%}	[0,0] (0) {0,0%}	[2,0] (5) {-45,9%}	[0,5] (2) {-86,5%}	[1,2] (14) {-67,6%}	[0,8] (3) {-78,4%}	[1,9] (2) {-48,6%}	[0,3] (1) {-91,9%}	[0,0] (0) {0,0%}
общему количеству вопросов в обращениях	[0,4] (1) {-90,2%}	[0,5] (2) {-87,8%}	[0,7] (1) {-82,9%}	[2,2] (7) {-46,3%}	[1,3] (2) {-68,3%}	[2,9] (9) {-29,3%}	[0,0] (0) {0,0%}	[0,0] (0) {0,0%}	[3,6] (14) {-12,2%}	[1,4] (16) {-65,9%}	[1,4] (5) {-65,9%}	[1,9] (2) {-53,7%}	[0,9] (3) {-78,0%}	[0,6] (1) {-85,4%}
	[0,4] (1) {-77,8%}	[0,2] (1) {-88,9%}	[0,0] (0) {0,0%}	[0,0] (0) {0,0%}	[0,6] (1) {-66,7%}	[0,3] (1) {-83,3%}	[0,0] (0) {0,0%}	[0,4] (1) {-77,8%}	[0,3] (1) {-83,3%}	[1,4] (16) {-22,2%}	[1,1] (4) {-38,9%}	[0,0] (0) {0,0%}	[0,3] (1) {-83,3%}	[0,0] (0) {0,0%}
вопросам тематического раздела «государство, общество, политика»	[0,4] (1) {-90,0%}	[0,9] (4) {-77,5%}	[6,7] (10) {+67,5%}	[0,0] (0) {0,0%}	[0,0] (0) {0,0%}	[2,6] (8) {-35,0%}	[0,8] (1) {-80,0%}	[0,8] (2) {-80,0%}	[0,8] (3) {-80,0%}	[1,0] (12) {-75,0%}	[0,3] (1) {-92,5%}	[0,0] (0) {0,0%}	[0,0] (0) {0,0%}	[0,6] (1) {-85,0%}
	[0,4] (1) {-88,9%}	[1,1] (5) {-69,4%}	[0,0] (0) {0,0%}	[0,9] (3) {-75,0%}	[1,9] (3) {-47,2%}	[4,2] (13) {+16,7%}	[0,8] (1) {-77,8%}	[2,5] (6) {-30,6%}	[0,8] (3) {-77,8%}	[0,9] (10) {-75,0%}	[2,5] (9) {-30,6%}	[2,8] (3) {-22,2%}	[2,5] (8) {-30,6%}	[0,0] (0) {0,0%}

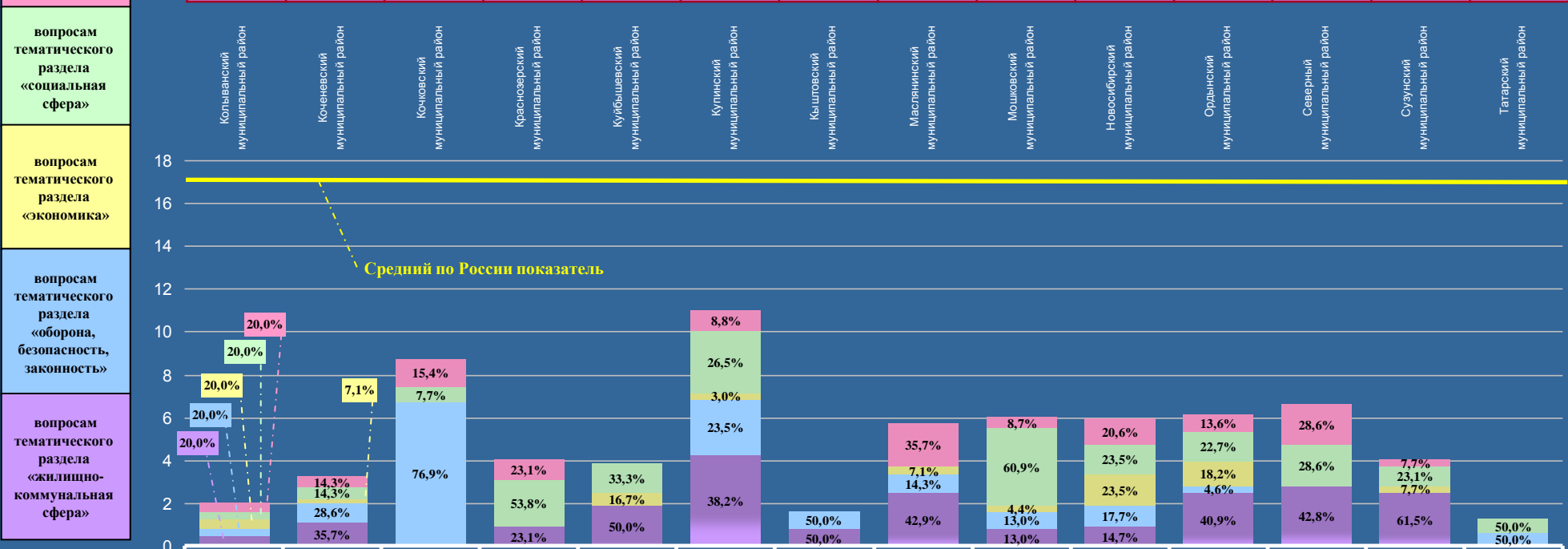

# НОВОСИБИРСКАЯ ОБЛАСТЬ

Активность населения районных муниципальных образований и городских округов, находящихся в пределах субъекта Российской Федерации, по общему количеству вопросов, содержащихся в обращениях, поступивших в письменной форме, в форме электронного документа и в устной форме в I квартале 2012 года, с распределением по активностям населения по вопросам, относящимся к соответствующим тематическим разделам (начало на стр. 144,145)

Условные обозначения:	[активность населения]			(количество вопросов)			{процент превышения среднего по России показателя по соответствующей активности населения}							
	Активность населения	Количество вопросов	Процент превышения	Активность населения	Количество вопросов	Процент превышения	Активность населения	Количество вопросов	Процент превышения	Активность населения	Количество вопросов	Процент превышения	Активность населения	Количество вопросов
Цветом выделены строки активности по:	[11,4] (69) {-33,7%}	[10,4] (17) {-39,5%}	[4,0] (5) {-76,7%}	[13,7] (35) {-20,3%}	[9,1] (18) {-47,1%}	[2,4] (6) {-86,0%}	[8,2] (39) {-52,3%}	[6,7] (40) {-61,0%}	[32,4] (4778) {+88,4%}	[6,7] (17) {-61,0%}	[0,0] (0) {0,0%}	[4,9] (12) {-71,5%}	[4,6] (21) {-73,3%}	[6,8] (66) {-60,5%}
общему количеству вопросов в обращениях	[2,0] (12) {-45,9%}	[3,1] (5) {-16,2%}	[0,8] (1) {-78,4%}	[2,0] (5) {-45,9%}	[1,5] (3) {-59,5%}	[0,8] (2) {-78,4%}	[1,3] (6) {-64,9%}	[3,0] (18) {-18,9%}	[6,9] (1022) {+86,5%}	[2,7] (7) {-27,0%}	[0,0] (0) {0,0%}	[0,4] (1) {-89,2%}	[0,4] (2) {-89,2%}	[2,0] (19) {-45,9%}
вопросам тематического раздела «государство, общество, политика»	[2,5] (15) {-39,0%}	[0,6] (1) {-85,4%}	[0,8] (1) {-80,5%}	[2,7] (7) {-34,1%}	[3,6] (7) {-12,2%}	[0,4] (1) {-90,2%}	[3,3] (16) {-19,5%}	[1,2] (7) {-70,7%}	{в +2,0 раза}	[2,0] (5) {-51,2%}	[0,0] (0) {0,0%}	[2,9] (7) {-29,3%}	[2,0] (9) {-51,2%}	[1,2] (12) {-70,7%}
вопросам тематического раздела «социальная сфера»	[0,8] (5) {-55,6%}	[0,0] (0) {0,0%}	[0,8] (1) {-55,6%}	[0,0] (0) {0,0%}	[0,0] (0) {0,0%}	[0,0] (0) {0,0%}	[0,2] (1) {-88,9%}	[1,2] (7) {-33,3%}	{в +2,1 раза}	[0,4] (1) {-77,8%}	[0,0] (0) {0,0%}	[0,0] (0) {0,0%}	[0,4] (2) {-77,8%}	[0,5] (5) {-72,2%}
вопросам тематического раздела «экономика»	[3,6] (22) {-10,0%}	[4,9] (8) {+22,5%}	[0,8] (1) {-80,0%}	[3,5] (9) {-12,5%}	[2,0] (4) {-50,0%}	[0,8] (2) {-80,0%}	[1,7] (8) {-57,5%}	[0,3] (2) {-92,5%}	{+62,5%}	[1,2] (3) {-70,0%}	[0,0] (0) {0,0%}	[0,4] (1) {-90,0%}	[0,9] (4) {-77,5%}	[2,6] (25) {-35,0%}
вопросам тематического раздела «оборона, безопасность, законность»	[2,5] (15) {-30,6%}	[1,8] (3) {-50,0%}	[0,8] (1) {-77,8%}	[5,5] (14) {+52,8%}	[2,0] (4) {-44,4%}	[0,4] (1) {-88,9%}	[1,7] (8) {-52,8%}	[1,0] (6) {-72,2%}	{+91,7%}	[0,4] (1) {-88,9%}	[0,0] (0) {0,0%}	[1,2] (3) {-66,7%}	[0,9] (4) {-75,0%}	[0,5] (5) {-86,1%}

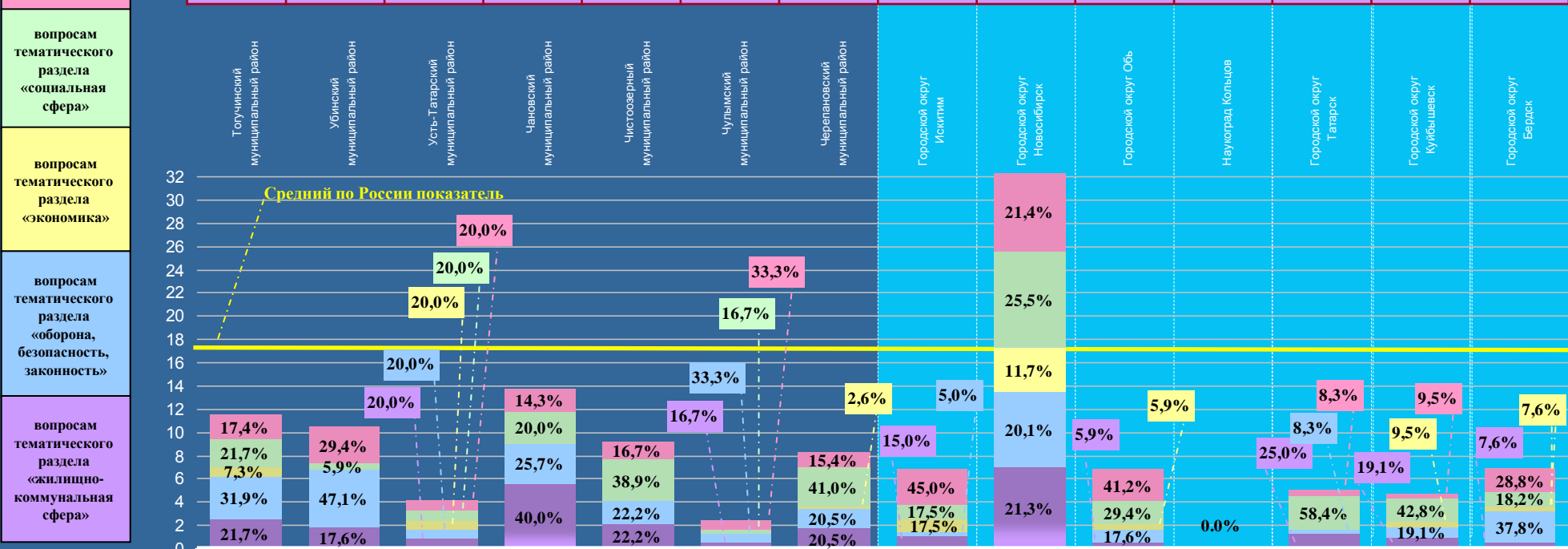

# ДАЛЬНЕВОСТОЧНЫЙ ФЕДЕРАЛЬНЫЙ ОКРУГ

Активность населения находящихся в пределах федерального округа субъектов Российской Федерации по общему количеству обращений, поступивших в письменной форме, в форме электронного документа и в устной форме в I квартале 2012 года, с распределением по активностям населения по обращениям, относящимся к компетенции соответствующих органов

Условные обозначения:	[активность населения]		(количество обращений)		{ процент превышения среднего по России показателя по соответствующей активности населения }						
	[13,2] (186780)	[15,4] (10110) {+16,7%}	[6,3] (602) {-52,3%}	[22,2] (722) {+68,2%}	[15,3] (2997) {+15,9%}	[19,8] (3181) {+50,0%}	[5,6] (457) {-57,6%}	[15,4] (241) {+16,7%}	[17,1] (853) {+29,5%}	[56,4] (995) {в +4,3 раза}	[12,3] (62) {-6,8%}
Цветом выделены строки активности по:	[4,1] (58097)	[3,6] (2387) {-12,2%}	[2,2] (211) {-46,3%}	[5,5] (180) {+34,1%}	[4,2] (829) {+2,4%}	[3,1] (498) {-24,4%}	[2,9] (238) {-29,3%}	[5,4] (84) {+31,7%}	[5,2] (262) {+26,8%}	[3,5] (62) {-14,6%}	[4,6] (23) {+12,2%}
общему количеству обращений	[2,6] (36233)	[3,3] (2189) {+26,9%}	[1,2] (113) {-53,8%}	[4,2] (136) {+61,5%}	[3,8] (736) {+46,2%}	[4,3] (697) {+65,4%}	[0,8] (63) {-69,2%}	[2,2] (35) {-15,4%}	[2,9] (143) {+11,5%}	[14,4] (255) {в +5,5 раза}	[2,2] (11) {-15,4%}
обращениям, относящимся к компетенции органов государственной власти субъектов Российской Федерации	[6,5] (92450)	[8,5] (5534) {+30,8%}	[2,9] (278) {-55,4%}	[12,5] (406) {+92,3%}	[7,3] (1432) {+12,3%}	[12,4] (1986) {+90,8%}	[1,9] (156) {-70,8%}	[7,8] (122) {+20,0%}	[9,0] (448) {+38,5%}	[38,5] (678) {в +5,9 раза}	[5,5] (28) {-15,4%}

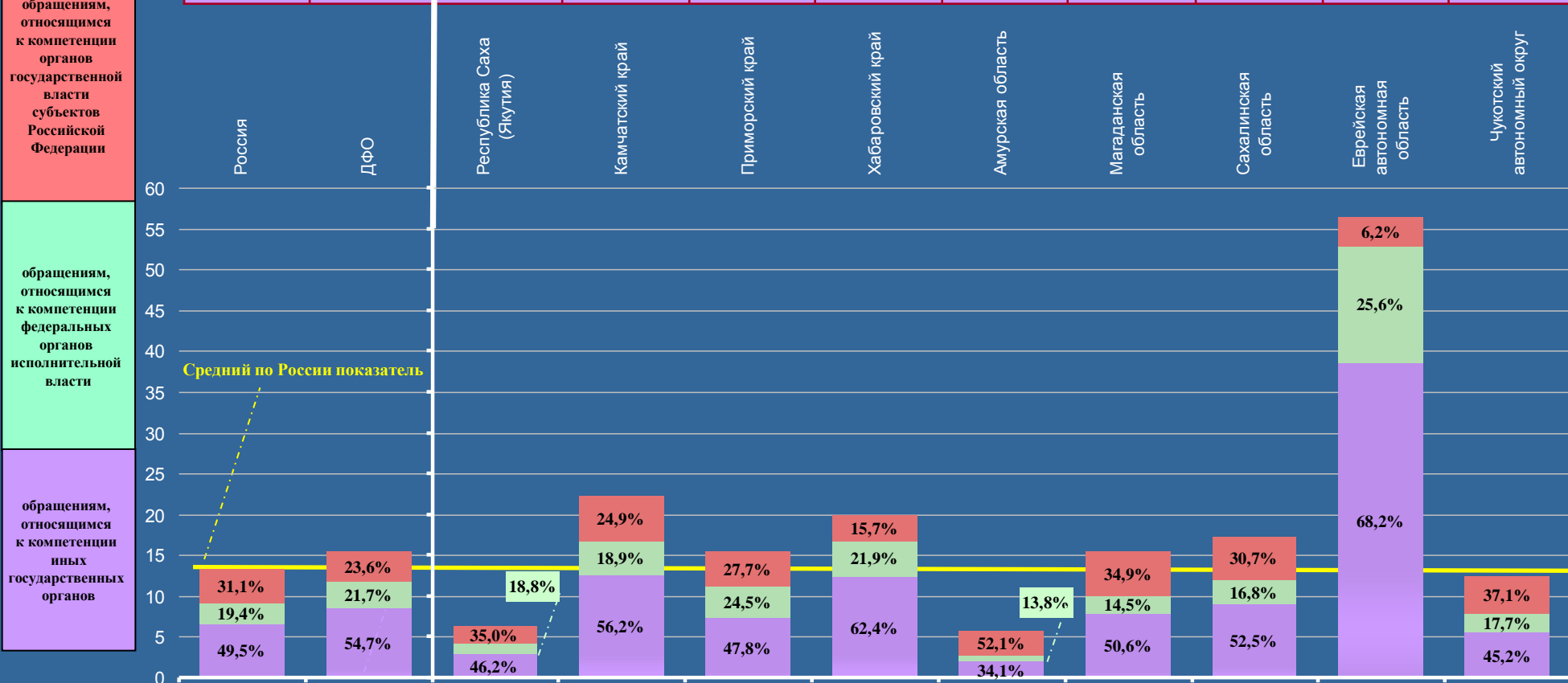

# ДАЛЬНЕВОСТОЧНЫЙ ФЕДЕРАЛЬНЫЙ ОКРУГ

Активность населения находящихся в пределах федерального округа субъектов Российской Федерации по общему количеству вопросов, содержащихся в обращениях, поступивших в письменной форме, в форме электронного документа и в устной форме в I квартале 2012 года, с распределением по активностям населения по вопросам, относящимся к соответствующим тематическим разделам

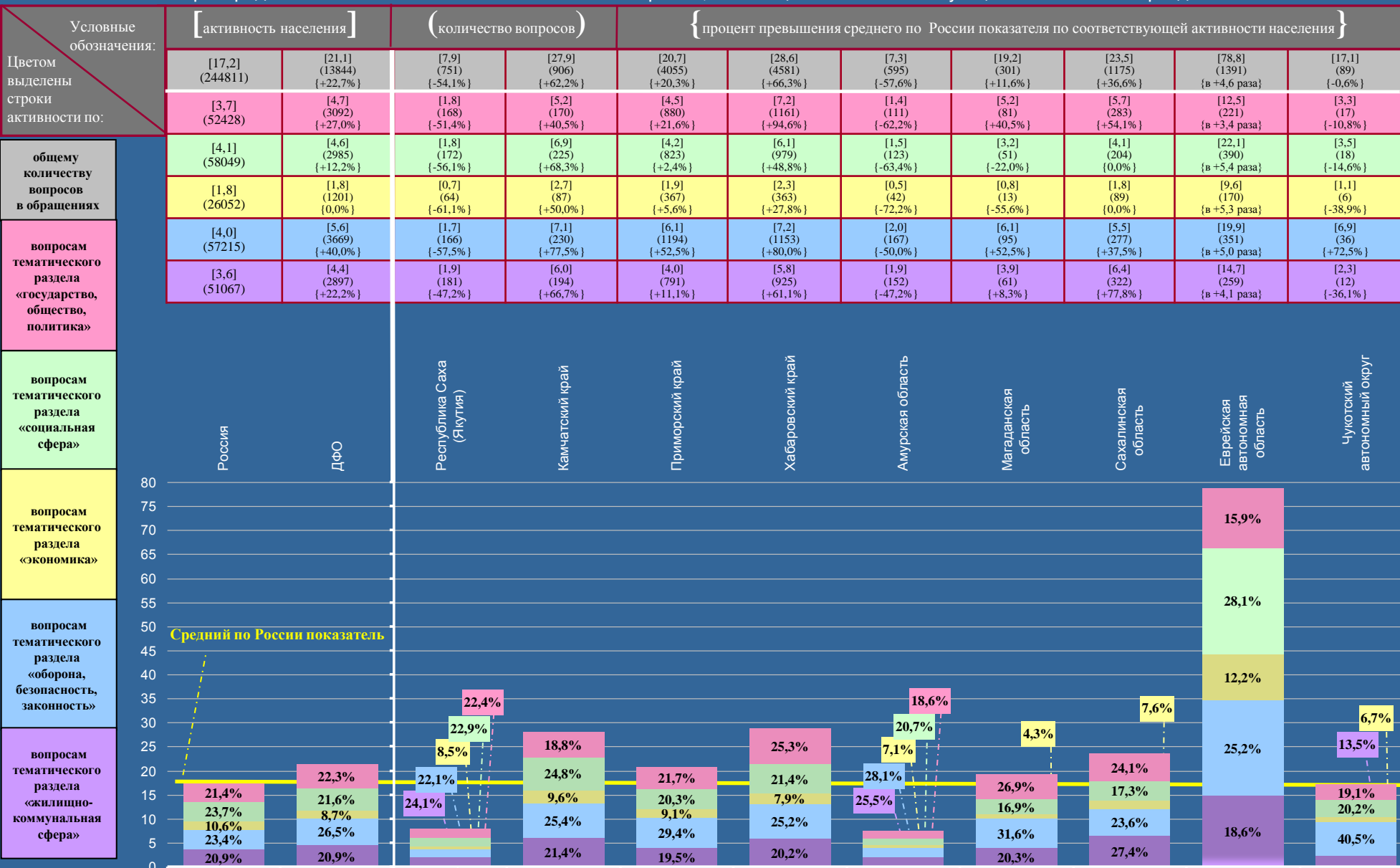

# КАМЧАТСКИЙ КРАЙ

Активность населения районных муниципальных образований и городских округов, находящихся в пределах субъекта Российской Федерации, по общему количеству обращений, поступивших в I квартале 2012 года, с распределением по активностям населения по обращениям, относящимся к компетенции соответствующих органов (продолжение на стр. 150)

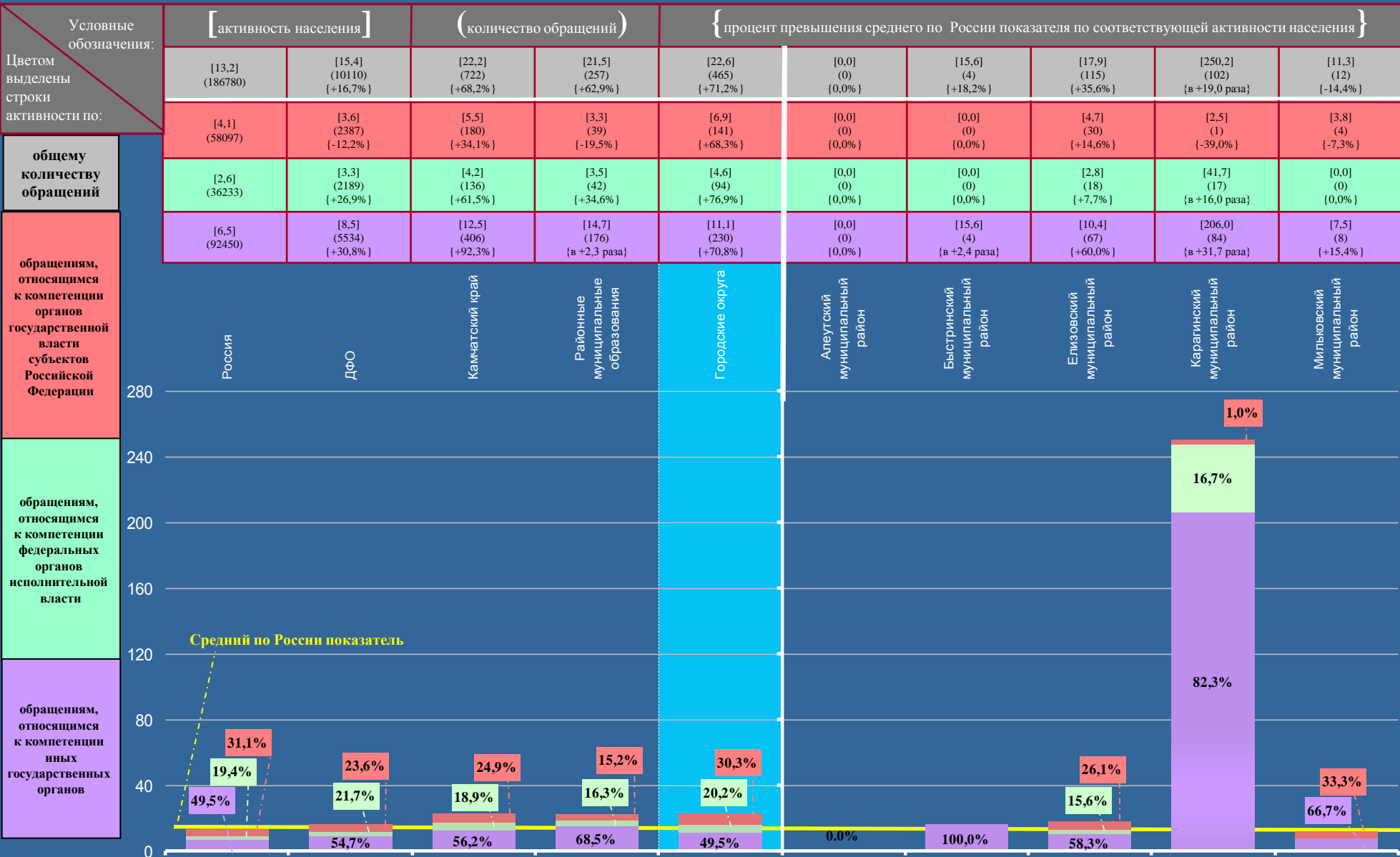

# КАМЧАТСКИЙ КРАЙ

Активность населения районных муниципальных образований и городских округов, находящихся в пределах субъекта Российской Федерации, по общему количеству обращений, поступивших в I квартале 2012 года, с распределением по активностям населения по обращениям, относящимся к компетенции соответствующих органов (начало на стр. 149)

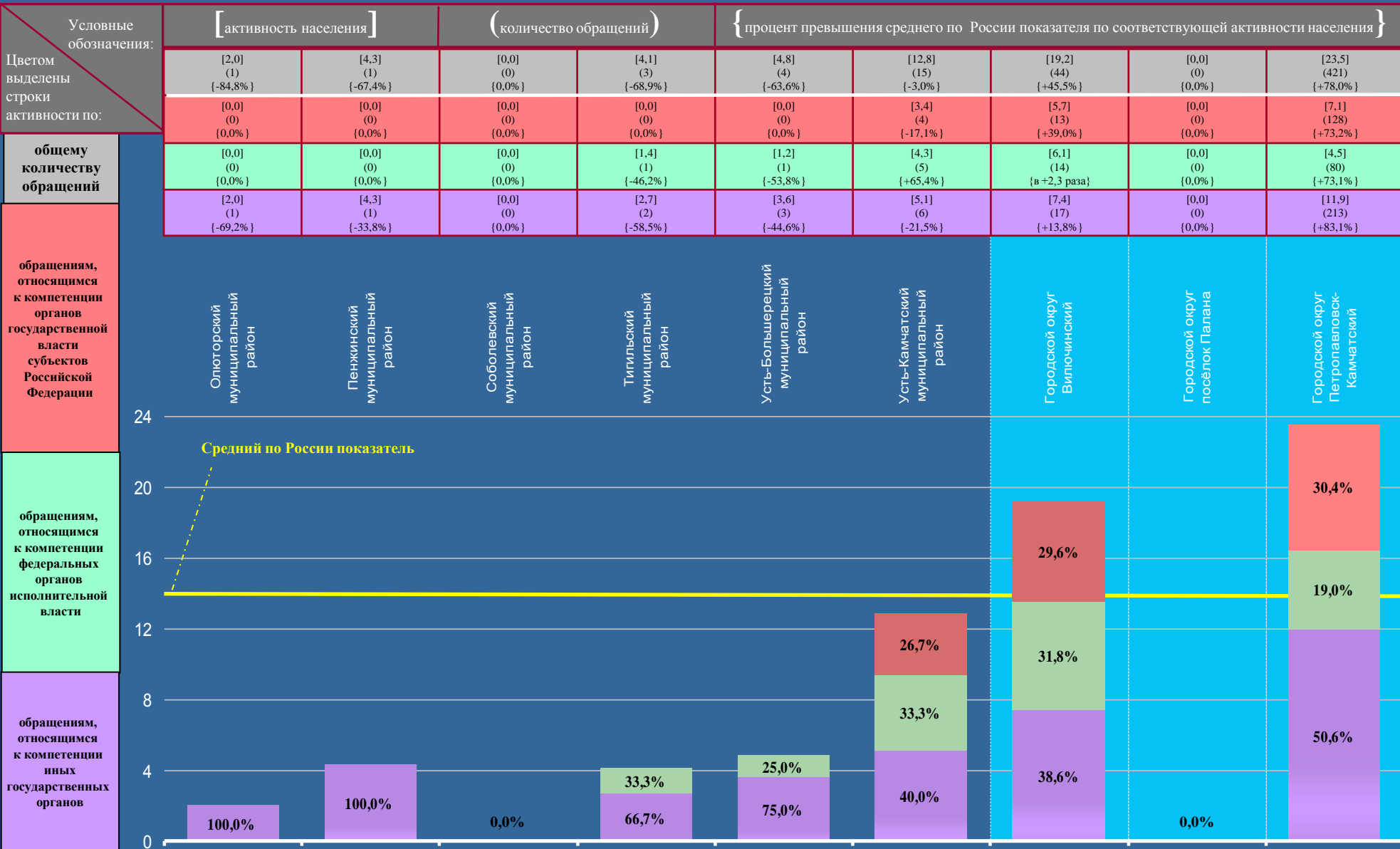

# КАМЧАТСКИЙ КРАЙ

Активность населения районных муниципальных образований и городских округов, находящихся в пределах субъекта Российской Федерации, по общему количеству вопросов, содержащихся в обращениях, поступивших в I квартале 2012 года, с распределением по активностям населения по вопросам, относящимся к соответствующим тематическим разделам (продолжение на стр. 152)

Условные обозначения:	[ активность населения ]		( количество вопросов )			{ процент превышения среднего по России показателя по соответствующей активности населения }				
	Цветом выделены строки активности по:	[17,2] (244811)	[21,1] (13844) {+22,7%}	[27,9] (906) {+62,2%}	[25,7] (307) {+49,4%}	[29,2] (599) {+69,8%}	[0,0] (0) {0,0%}	[27,3] (7) {+58,7%}	[21,0] (134) {+22,1%}	[292,0] (119) {в +17,0 раза}
	[3,7] (52428)	[4,7] (3092) {+27,0%}	[5,2] (170) {+40,5%}	[5,2] (62) {+40,5%}	[5,3] (108) {+43,2%}	[0,0] (0) {0,0%}	[27,3] (7) {в +7,4 раза}	[3,3] (21) {-10,8%}	[46,6] (19) {в +12,6 раза}	[3,8] (4) {+2,7%}
общему количеству вопросов в обращениях	[4,1] (58049)	[4,6] (2985) {+12,2%}	[6,9] (225) {+68,3%}	[5,0] (60) {+22,0%}	[8,0] (165) {+95,1%}	[0,0] (0) {0,0%}	[0,0] (0) {0,0%}	[2,7] (17) {-34,1%}	[78,5] (32) {в +19,1 раза}	[2,8] (3) {-31,7%}
	[1,8] (26052)	[1,8] (1201) {0,0%}	[2,7] (87) {+50,0%}	[2,7] (32) {+50,0%}	[2,7] (55) {+50,0%}	[0,0] (0) {0,0%}	[0,0] (0) {0,0%}	[1,1] (7) {-38,9%}	[49,1] (20) {в +27,3 раза}	[2,8] (3) {+55,6%}
вопросам тематического раздела «государство, общество, политика»	[4,0] (57215)	[5,6] (3669) {+40,0%}	[7,1] (230) {+77,5%}	[7,4] (88) {+85,0%}	[6,9] (142) {+72,5%}	[0,0] (0) {0,0%}	[0,0] (0) {0,0%}	[9,5] (61) {в +2,4 раза}	[41,7] (17) {в +10,4 раза}	[0,0] (0) {0,0%}
	[3,6] (51067)	[4,4] (2897) {+22,2%}	[6,0] (194) {+66,7%}	[5,4] (65) {+50,0%}	[6,3] (129) {+75,0%}	[0,0] (0) {0,0%}	[0,0] (0) {0,0%}	[4,4] (28) {+22,2%}	[76,1] (31) {в +21,1 раза}	[1,9] (2) {-47,2%}

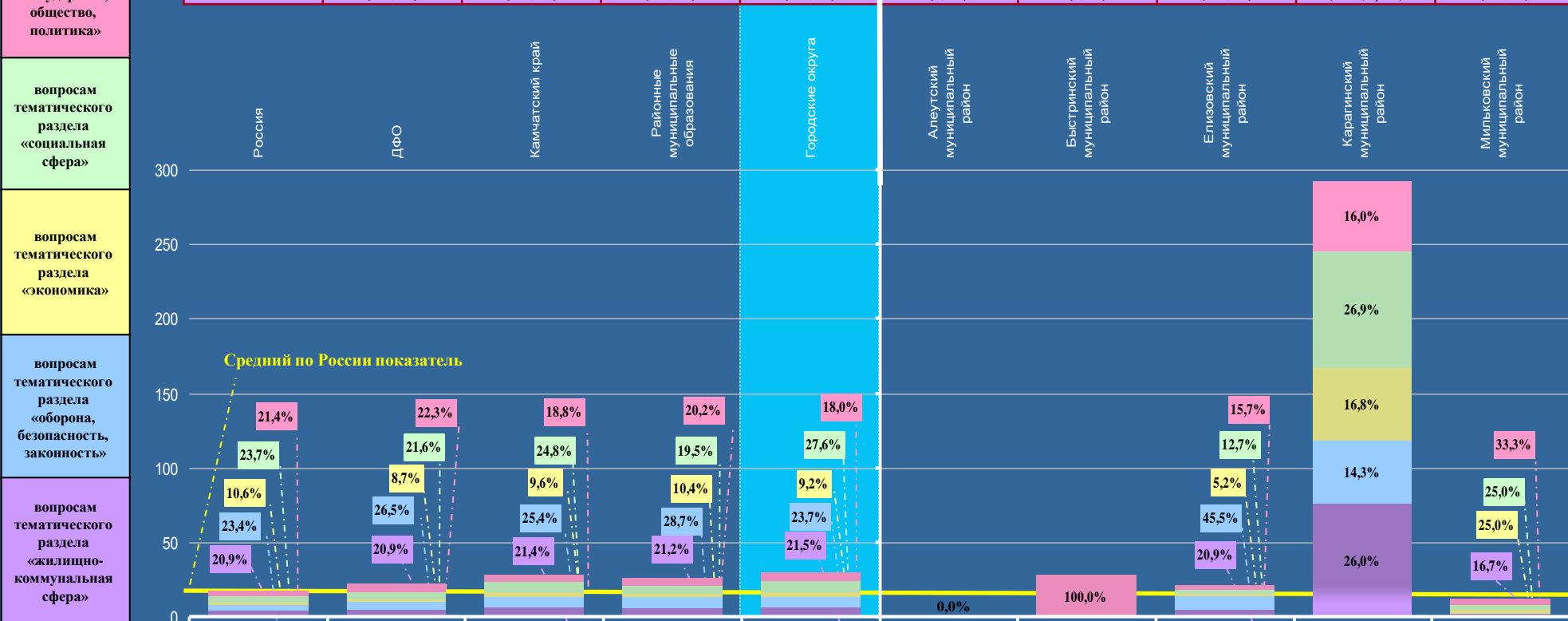





# ПРИМОРСКИЙ КРАЙ

Активность населения районных муниципальных образований и городских округов, находящихся в пределах субъекта Российской Федерации, по общему количеству обращений, поступивших в письменной форме, в форме электронного документа и в устной форме в I квартале 2012 года, с распределением по активностям населения по обращениям, относящимся к компетенции соответствующих органов (продолжение на стр. 154,155)

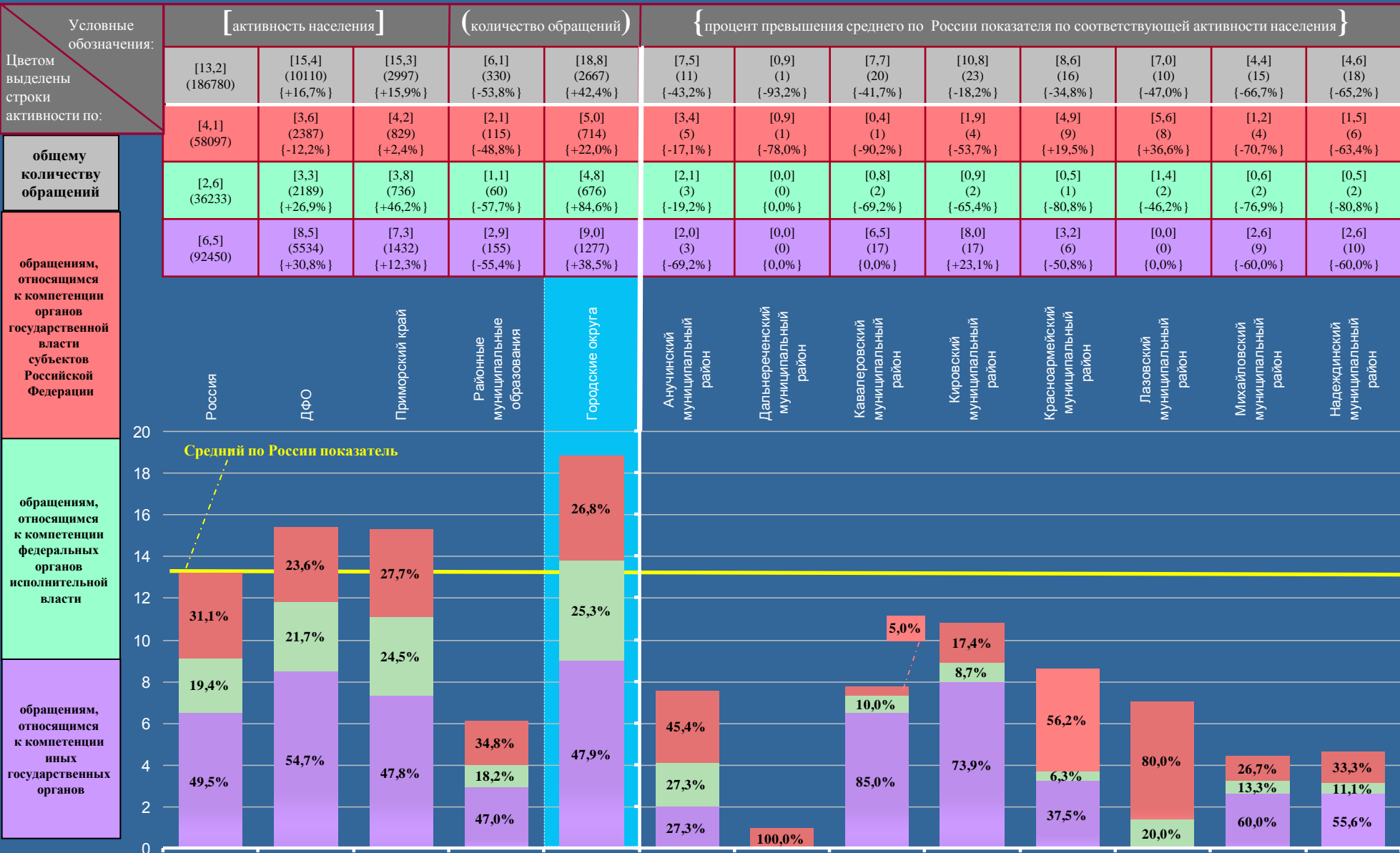

# ПРИМОРСКИЙ КРАЙ

Активность населения районных муниципальных образований и городских округов, находящихся в пределах субъекта Российской Федерации, по общему количеству обращений, поступивших в письменной форме, в форме электронного документа и в устной форме в I квартале 2012 года, с распределением по активностям населения по обращениям, относящимся к компетенции соответствующих органов (начало на стр. 153, продолжение на стр. 155)

Условные обозначения:	[ активность населения ]			( количество обращений )			{ процент превышения среднего по России показателя по соответствующей активности населения }						
	Цветом выделены строки активности по:	[5,3] (16) {-59,8%}	[3,7] (4) {-72,0%}	[14,2] (43) {+7,6%}	[6,4] (15) {-51,5%}	[10,3] (32) {-22,0%}	[2,3] (7) {-82,6%}	[4,0] (5) {-69,7%}	[1,6] (4) {-87,9%}	[6,8] (24) {-48,5%}	[3,3] (10) {-75,0%}	[4,7] (17) {-64,4%}	[7,2] (18) {-45,5%}
<b>общему количеству обращений</b>	[2,0] (6) {-51,2%}	[0,9] (1) {-78,0%}	[3,3] (10) {-19,5%}	[2,1] (5) {-48,8%}	[2,9] (9) {-29,3%}	[1,3] (4) {-68,3%}	[3,2] (4) {-22,0%}	[0,0] (0) {0,0%}	[1,7] (6) {-58,5%}	[2,0] (6) {-51,2%}	[1,7] (6) {-58,5%}	[4,4] (11) {+7,3%}	[1,2] (3) {-70,7%}
<b>обращениям, относящимся к компетенции органов государственной власти субъектов Российской Федерации</b>	[1,7] (5) {-34,6%}	[1,9] (2) {-26,9%}	[2,0] (6) {-23,1%}	[1,3] (3) {-50,0%}	[0,6] (2) {-76,9%}	[0,3] (1) {-88,5%}	[0,0] (0) {0,0%}	[1,2] (3) {-53,8%}	[2,3] (8) {-11,5%}	[1,3] (4) {-50,0%}	[0,8] (3) {-69,2%}	[1,6] (4) {-38,5%}	[0,8] (2) {-69,2%}
	[1,6] (5) {-75,4%}	[0,9] (1) {-86,2%}	[8,9] (27) {+36,9%}	[3,0] (7) {-53,8%}	[6,8] (21) {+4,6%}	[0,7] (2) {-89,2%}	[0,8] (1) {-87,7%}	[0,4] (1) {-93,8%}	[2,8] (10) {-56,9%}	[0,0] (0) {0,0%}	[2,2] (8) {-66,2%}	[1,2] (3) {-81,5%}	[2,1] (5) {-67,7%}

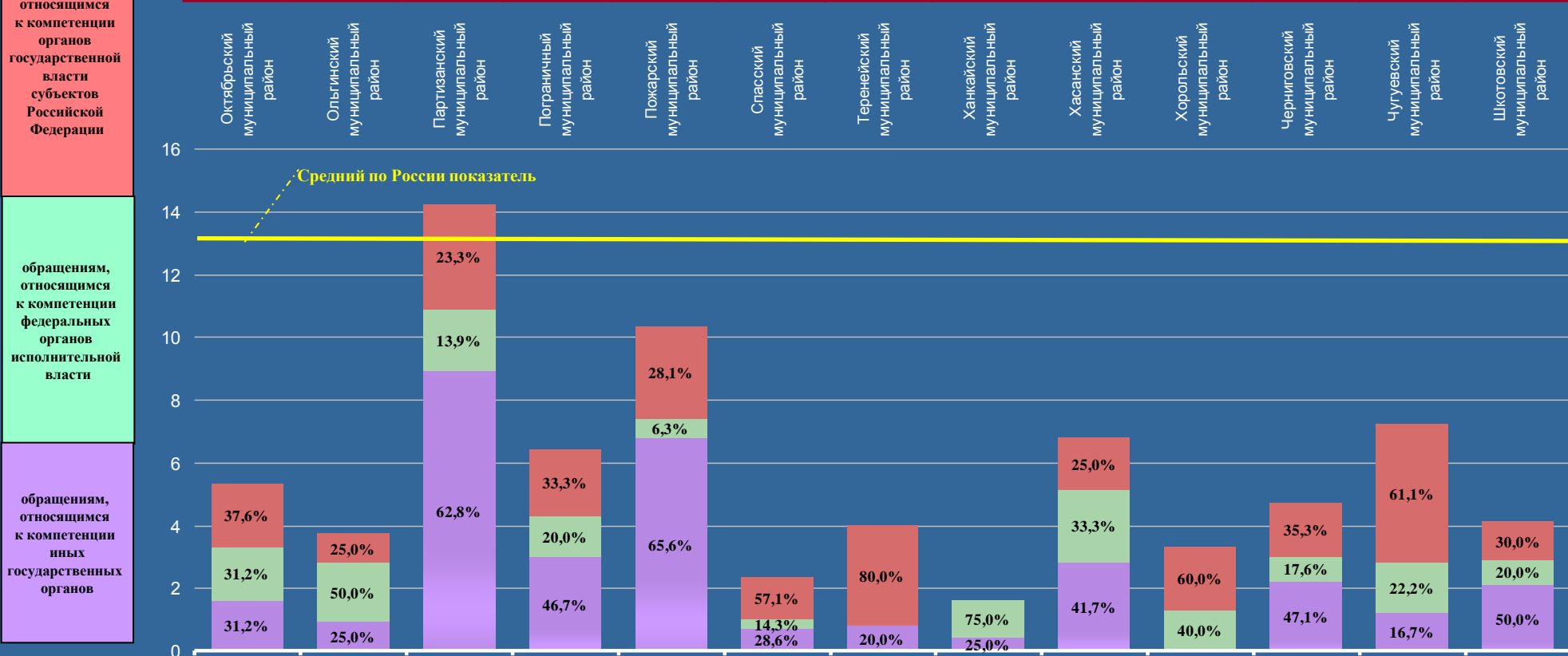

# ПРИМОРСКИЙ КРАЙ

Активность населения районных муниципальных образований и городских округов, находящихся в пределах субъекта Российской Федерации, по общему количеству обращений, поступивших в письменной форме, в форме электронного документа и в устной форме в I квартале 2012 года, с распределением по активностям населения по обращениям, относящимся к компетенции соответствующих органов (начало на стр. 153,154)

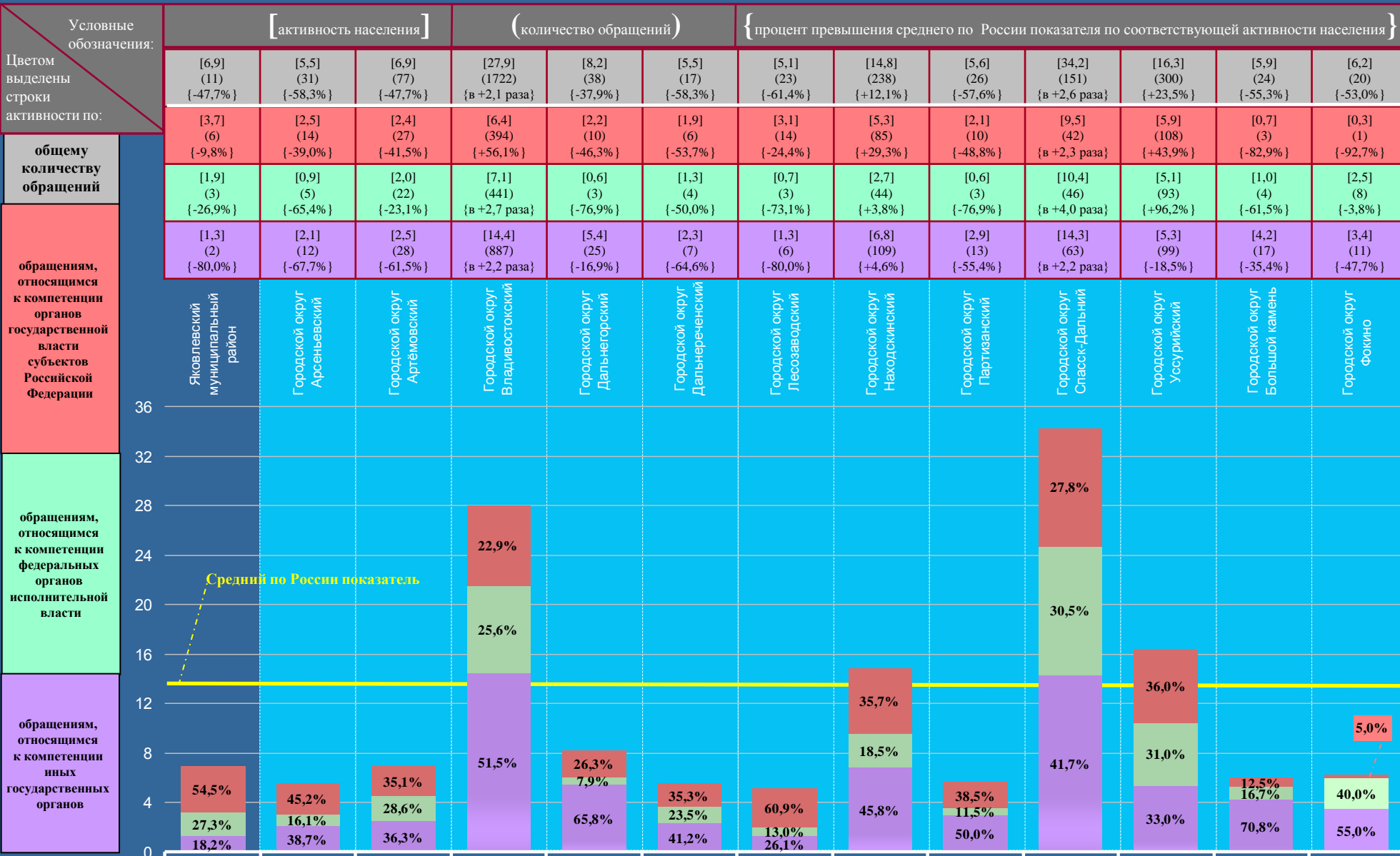

# ПРИМОРСКИЙ КРАЙ

Активность населения районных муниципальных образований и городских округов, находящихся в пределах субъекта Российской Федерации, по общему количеству вопросов, содержащихся в обращениях, поступивших в письменной форме, в форме электронного документа и в устной форме в I квартале 2012 года, с распределением по активностям населения по вопросам, относящимся к соответствующим тематическим разделам (продолжение на стр. 157,158)

Условные обозначения:	[активность населения]				(количество вопросов)		{процент превышения среднего по России показателя по соответствующей активности населения}						
	[17,2] (244811)	[21,1] (13844) {+22,7%}	[20,7] (4055) {+20,3%}	[8,6] (465) {-50,0%}	[25,3] (3590) {+47,1%}	[13,0] (19) {-24,4%}	[0,9] (1) {-94,8%}	[8,6] (22) {-50,0%}	[14,7] (31) {-14,5%}	[9,7] (18) {-43,6%}	[9,1] (13) {-47,1%}	[5,9] (20) {-65,7%}	[5,4] (21) {-68,6%}
Цветом выделены строки активности по:	[3,7] (52428)	[4,7] (3092) {+27,0%}	[4,5] (880) {+21,6%}	[2,0] (110) {-45,9%}	[5,4] (770) {+45,9%}	[2,1] (3) {-43,2%}	[0,0] (0) {0,0%}	[3,9] (10) {+5,4%}	[7,1] (15) {+91,9%}	[1,6] (3) {-56,8%}	[1,4] (2) {-62,2%}	[2,9] (10) {-21,6%}	[1,5] (6) {-59,5%}
общему количеству вопросов в обращениях	[4,1] (58049)	[4,6] (2985) {+12,2%}	[4,2] (823) {+2,4%}	[1,6] (84) {-61,0%}	[5,2] (739) {+26,8%}	[3,4] (5) {-17,1%}	[0,9] (1) {-78,0%}	[0,8] (2) {-80,5%}	[0,0] (0) {0,0%}	[1,1] (2) {-73,2%}	[4,9] (7) {+19,5%}	[1,2] (4) {-70,7%}	[0,5] (2) {-87,8%}
вопросам тематического раздела «государство, общество, политика»	[1,8] (26052)	[1,8] (1201) {0,0%}	[1,9] (367) {+5,6%}	[0,4] (23) {-77,8%}	[2,4] (344) {+33,3%}	[2,1] (3) {+16,7%}	[0,0] (0) {0,0%}	[0,4] (1) {-77,8%}	[0,5] (1) {-72,2%}	[0,5] (1) {-72,2%}	[0,7] (1) {-61,1%}	[0,0] (0) {0,0%}	[0,8] (3) {-55,6%}
	[4,0] (57215)	[5,6] (3669) {+40,0%}	[6,1] (1194) {+52,5%}	[2,7] (148) {-32,5%}	[7,4] (1046) {+85,0%}	[2,7] (4) {-32,5%}	[0,0] (0) {0,0%}	[3,1] (8) {-22,5%}	[6,6] (14) {+65,0%}	[3,8] (7) {-5,0%}	[0,0] (0) {0,0%}	[0,6] (2) {-85,0%}	[1,3] (5) {-67,5%}
	[3,6] (51067)	[4,4] (2897) {+22,2%}	[4,0] (791) {+11,1%}	[1,9] (100) {-47,2%}	[4,9] (691) {+36,1%}	[2,7] (4) {-25,0%}	[0,0] (0) {0,0%}	[0,4] (1) {-88,9%}	[0,5] (1) {-86,1%}	[2,7] (5) {-25,0%}	[2,1] (3) {-41,7%}	[1,2] (4) {-66,7%}	[1,3] (5) {-63,9%}

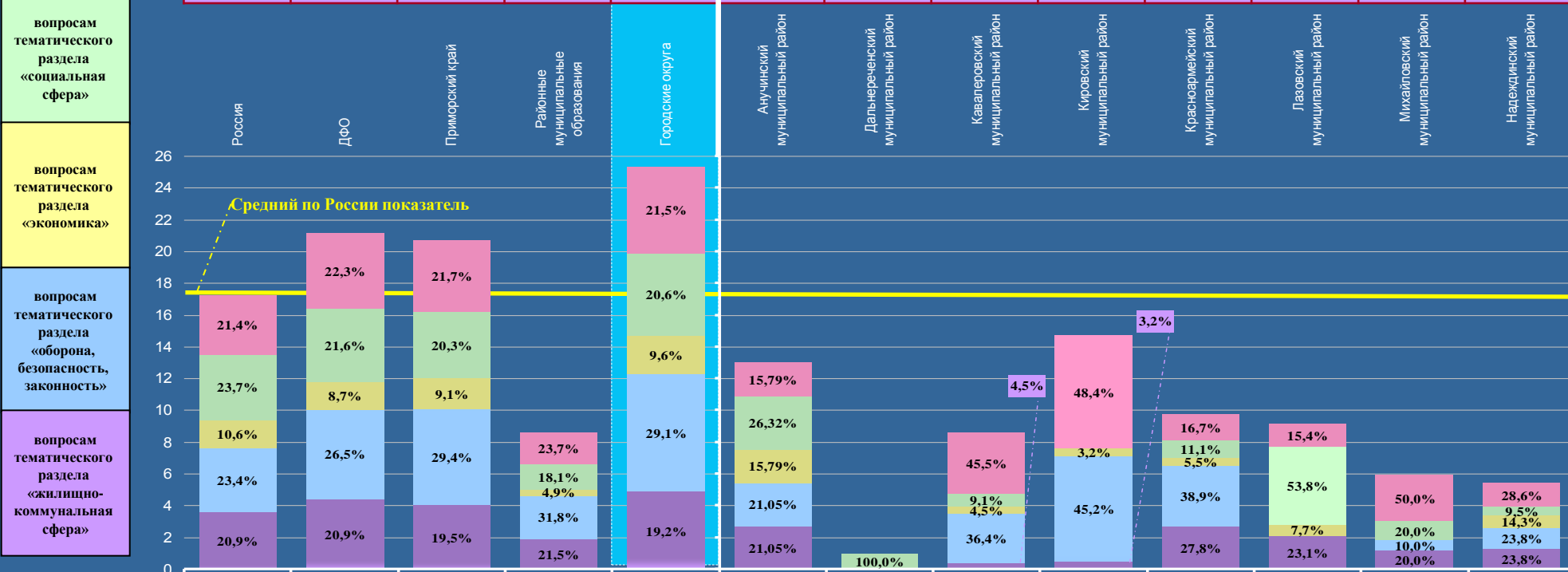

# ПРИМОРСКИЙ КРАЙ

Активность населения районных муниципальных образований и городских округов, находящихся в пределах субъекта Российской Федерации, по общему количеству вопросов, содержащихся в обращениях, поступивших в письменной форме, в форме электронного документа и в устной форме в I квартале 2012 года, с распределением по активностям населения по вопросам, относящимся к соответствующим тематическим разделам (начало на стр. 156, продолжение на стр. 158)

Условные обозначения:	[ активность населения ]			( количество вопросов )			{ процент превышения среднего по России показателя по соответствующей активности населения }						
	[7,3] (22) {-57,6%}	[3,6] (4) {-79,1%}	[18,2] (55) {+5,8%}	[9,8] (23) {-43,0%}	[14,7] (46) {-14,5%}	[2,9] (9) {-83,1%}	[7,2] (9) {-58,1%}	[1,6] (4) {-90,7%}	[9,2] (33) {-46,5%}	[6,7] (20) {-61,0%}	[7,6] (27) {-55,8%}	[12,0] (30) {-30,2%}	[10,3] (25) {-40,1%}
Цветом выделены строки активности по:	[2,0] (6) {-45,9%}	[0,0] (0) {0,0%}	[4,3] (13) {+16,2%}	[3,0] (7) {-18,9%}	[1,9] (6) {-48,6%}	[0,0] (0) {0,0%}	[0,8] (1) {-78,4%}	[0,0] (0) {0,0%}	[0,8] (3) {-78,4%}	[1,7] (5) {-54,1%}	[0,6] (2) {-83,8%}	[4,0] (10) {+8,1%}	[2,9] (7) {-21,6%}
общему количеству вопросов в обращениях	[1,3] (4) {-68,3%}	[0,9] (1) {-78,0%}	[3,0] (9) {-26,8%}	[1,7] (4) {-58,5%}	[1,6] (5) {-61,0%}	[0,3] (1) {-92,7%}	[3,2] (4) {-22,0%}	[0,8] (2) {-80,5%}	[1,1] (4) {-73,2%}	[1,7] (5) {-58,5%}	[1,4] (5) {-65,9%}	[2,8] (7) {-31,7%}	[0,4] (1) {-90,2%}
	[0,0] (0) {0,0%}	[0,9] (1) {-50,0%}	[1,3] (4) {-27,8%}	[1,7] (4) {-5,6%}	[0,0] (0) {0,0%}	[0,0] (0) {0,0%}	[0,0] (0) {0,0%}	[0,0] (0) {0,0%}	[0,8] (3) {-55,6%}	[0,0] (0) {0,0%}	[0,3] (1) {-83,3%}	[0,0] (0) {0,0%}	[0,0] (0) {0,0%}
вопросам тематического раздела «государство, общество, политика»	[1,3] (4) {-67,5%}	[0,9] (1) {-77,5%}	[6,6] (20) {+65,0%}	[3,0] (7) {-25,0%}	[8,0] (25) {+2,0 раза}	[0,0] (0) {0,0%}	[0,8] (1) {-80,0%}	[0,4] (1) {-90,0%}	[4,8] (17) {+20,0%}	[0,7] (2) {-82,5%}	[3,6] (13) {-10,0%}	[1,6] (4) {-60,0%}	[4,5] (11) {+12,5%}
	[2,7] (8) {-25,0%}	[0,9] (1) {-75,0%}	[3,0] (9) {-16,7%}	[0,4] (1) {-88,9%}	[3,2] (10) {-11,1%}	[2,6] (8) {-27,8%}	[2,4] (3) {-33,3%}	[0,4] (1) {-88,9%}	[1,7] (6) {-52,8%}	[2,6] (8) {-27,8%}	[1,7] (6) {-52,8%}	[3,6] (9) {0,0%}	[2,5] (6) {-30,6%}

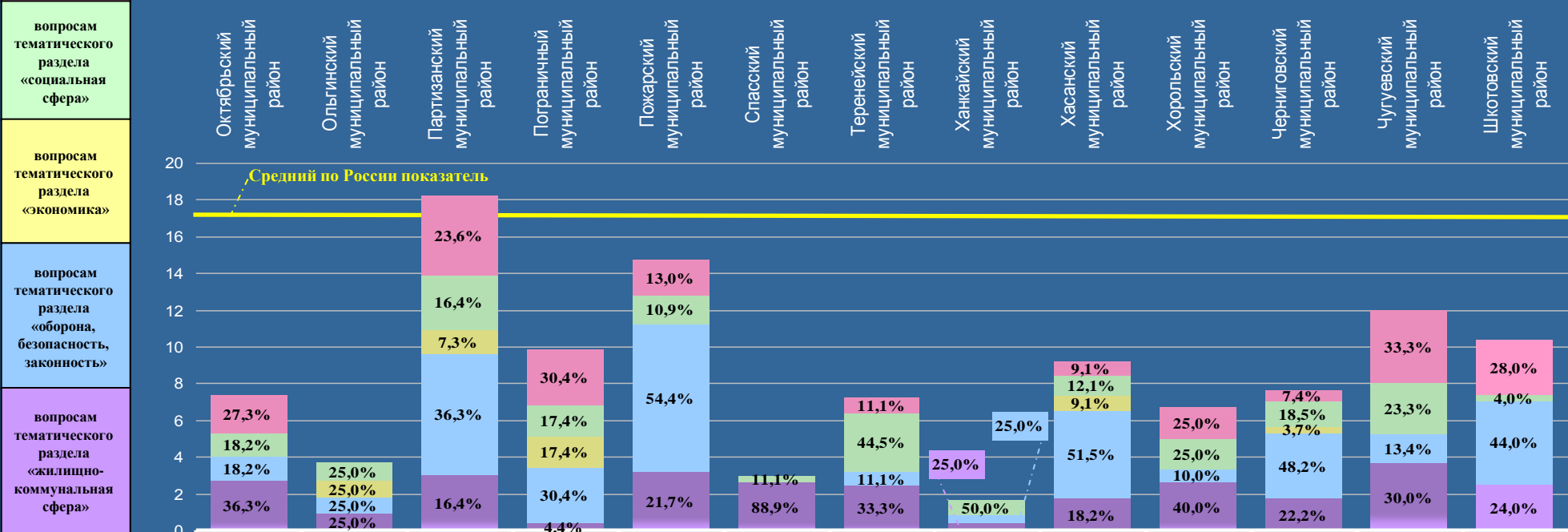

# ПРИМОРСКИЙ КРАЙ

Активность населения районных муниципальных образований и городских округов, находящихся в пределах субъекта Российской Федерации, по общему количеству вопросов, содержащихся в обращениях, поступивших в письменной форме, в форме электронного документа и в устной форме в I квартале 2012 года, с распределением по активностям населения по вопросам, относящимся к соответствующим тематическим разделам (начало на стр. 156,157)

Условные обозначения:	[активность населения]			(количество вопросов)		{ процент превышения среднего по России показателя по соответствующей активности населения }							
	[8,0] (13) {-53,5%}	[6,8] (38) {-60,5%}	[9,2] (103) {-46,5%}	[37,2] (2294) {+2,2 раза}	[15,3] (71) {-11,0%}	[9,4] (29) {-45,3%}	[8,0] (36) {-53,5%}	[20,1] (323) {+16,9%}	[6,4] (30) {-62,8%}	[43,3] (191) {+2,5 раза}	[22,4] (412) {+30,2%}	[8,8] (36) {-48,8%}	[8,4] (27) {-51,2%}
Цветом выделены строки активности по:	[0,6] (1) {-83,8%}	[1,1] (6) {-70,3%}	[1,3] (15) {-64,9%}	[7,4] (458) {+2,0 раза}	[6,7] (31) {+81,1%}	[4,5] (14) {+21,6%}	[1,1] (5) {-70,3%}	[7,5] (121) {+2,0 раза}	[1,7] (8) {-54,1%}	[6,6] (29) {+78,4%}	[3,5] (65) {-5,4%}	[4,2] (17) {+13,5%}	[0,3] (1) {-91,9%}
общему количеству вопросов в обращениях	[5,6] (9) {+36,6%}	[2,1] (12) {-48,8%}	[1,1] (12) {-73,2%}	[8,3] (513) {+2,0 раза}	[1,5] (7) {-63,4%}	[0,0] (0) {0,0%}	[1,1] (5) {-73,2%}	[2,1] (33) {-48,8%}	[1,3] (6) {-68,3%}	[11,8] (52) {+2,9 раза}	[5,2] (95) {+26,8%}	[0,5] (2) {-87,8%}	[0,6] (2) {-85,4%}
	[0,0] (0) {0,0%}	[1,6] (9) {-11,1%}	[0,9] (10) {-50,0%}	[3,9] (238) {+2,2 раза}	[1,7] (8) {-5,6%}	[0,0] (0) {0,0%}	[0,0] (0) {0,0%}	[1,4] (23) {-22,2%}	[0,2] (1) {-88,9%}	[3,4] (15) {+88,9%}	[2,1] (38) {+16,7%}	[0,2] (1) {-88,9%}	[0,3] (1) {-83,3%}
вопросам тематического раздела «государство, общество, политика»	[1,2] (2) {-70,0%}	[0,9] (5) {-77,5%}	[3,3] (37) {-17,5%}	[10,7] (657) {+2,7 раза}	[3,0] (14) {-25,0%}	[3,6] (11) {-10,0%}	[1,8] (8) {-55,0%}	[4,7] (76) {+17,5%}	[1,5] (7) {-62,5%}	[15,2] (67) {+3,8 раза}	[7,4] (136) {+85,0%}	[3,2] (13) {-20,0%}	[4,7] (15) {+17,5%}
	[0,6] (1) {-83,3%}	[1,1] (6) {-69,4%}	[2,6] (29) {-27,8%}	[6,9] (428) {+91,7%}	[2,4] (11) {-33,3%}	[1,3] (4) {-63,9%}	[4,0] (18) {+11,1%}	[4,4] (70) {+22,2%}	[1,7] (8) {-52,8%}	[6,3] (28) {+75,0%}	[4,2] (78) {+16,7%}	[0,7] (3) {-80,6%}	[2,5] (8) {-30,6%}

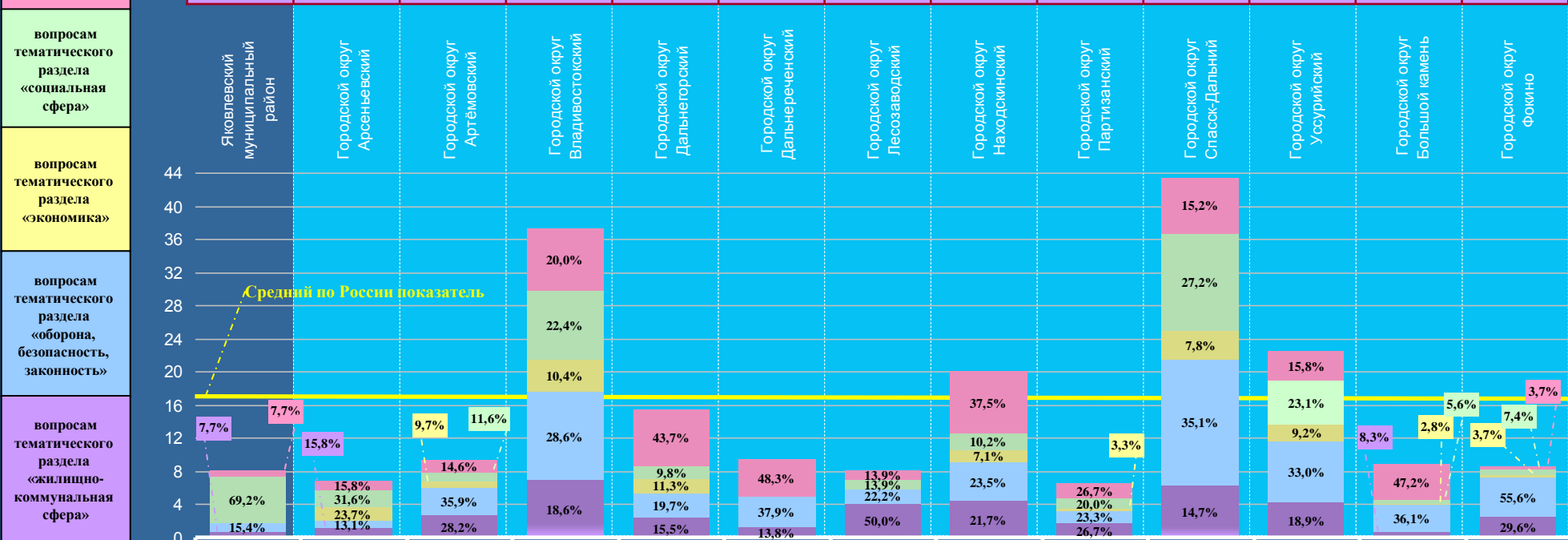

# ХАБАРОВСКИЙ КРАЙ

Активность населения районных муниципальных образований и городских округов, находящихся в пределах субъекта Российской Федерации, по общему количеству обращений, поступивших в I квартале 2012 года, с распределением по активностям населения по обращениям, относящимся к компетенции соответствующих органов (продолжение на стр. 160)

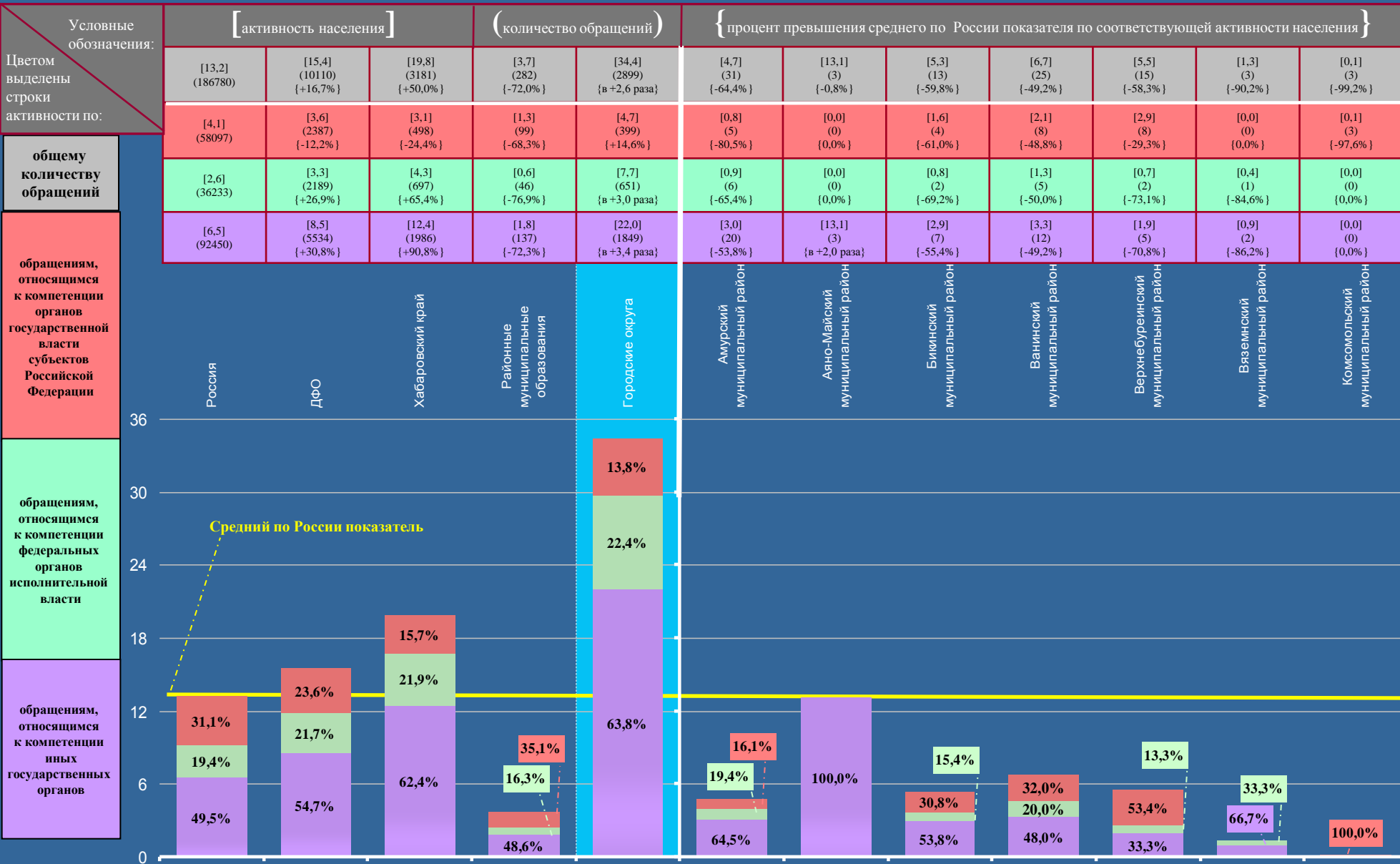

# ХАБАРОВСКИЙ КРАЙ

Активность населения районных муниципальных образований и городских округов, находящихся в пределах субъекта Российской Федерации, по общему количеству обращений, поступивших в I квартале 2012 года, с распределением по активностям населения по обращениям, относящимся к компетенции соответствующих органов (начало на стр. 159)

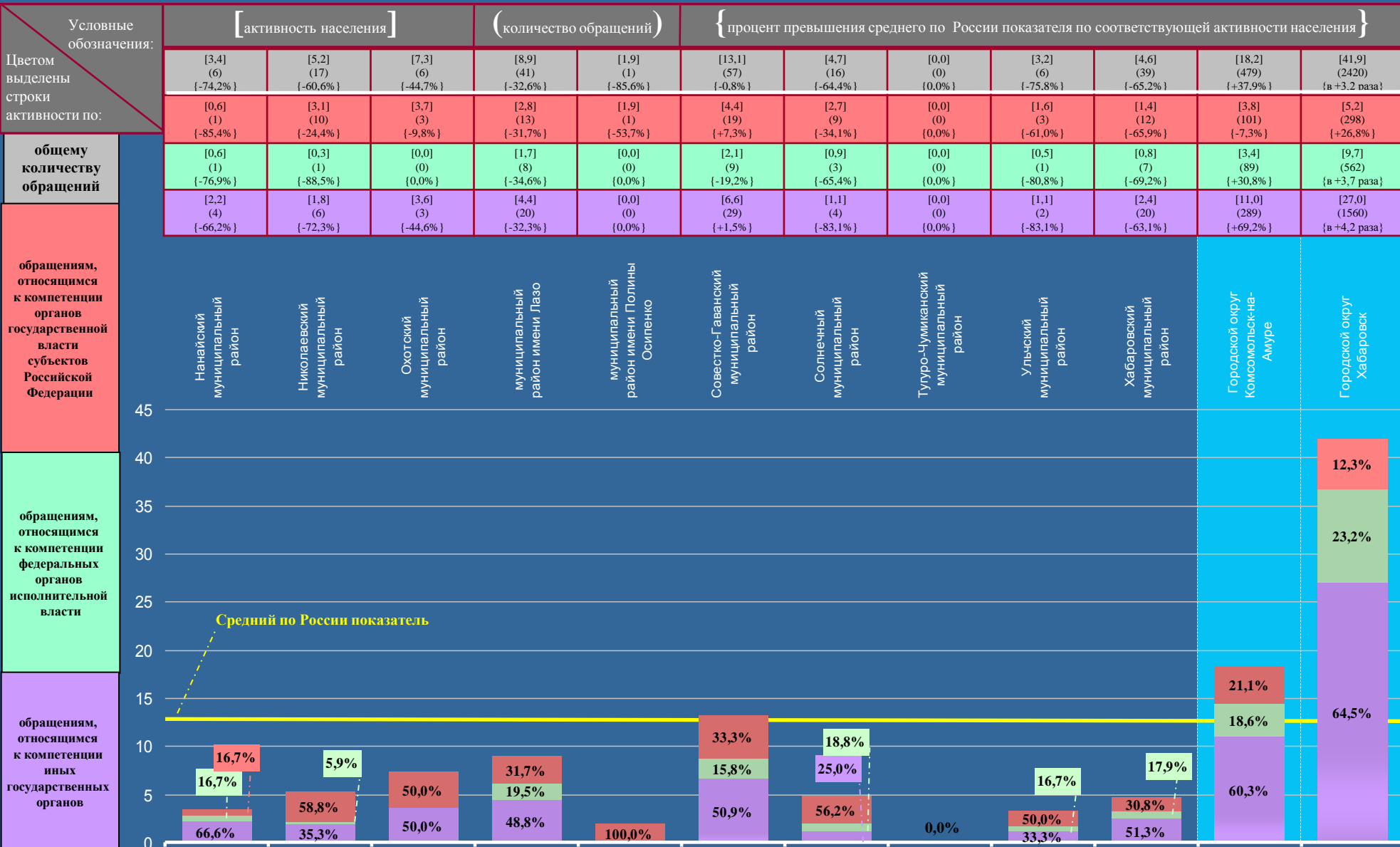



# ХАБАРОВСКИЙ КРАЙ

Активность населения районных муниципальных образований и городских округов, находящихся в пределах субъекта Российской Федерации, по общему количеству вопросов, содержащихся в обращениях, поступивших в I квартале 2012 года, с распределением по активностям населения по вопросам, относящимся к соответствующим тематическим разделам (продолжение на стр. 162)

Условные обозначения:	[ активность населения ]			( количество вопросов )		{ процент превышения среднего по России показателя по соответствующей активности населения }						
	[17,2] (244811)	[21,1] (13844) {+22,7%}	[28,6] (4581) {+66,3%}	[5,5] (420) {-68,0%}	[49,5] (4161) {+2,9 раза}	[6,9] (45) {-59,9%}	[30,6] (7) {+77,9%}	[7,8] (19) {-54,7%}	[8,0] (30) {-53,5%}	[10,2] (28) {-40,7%}	[2,2] (5) {-87,2%}	[0,2] (9) {-98,8%}
Цветом выделены строки активности по:	[3,7] (52428)	[4,7] (3092) {+27,0%}	[7,2] (1161) {+94,6%}	[1,5] (118) {-59,5%}	[12,4] (1043) {+3,4 раза}	[1,8] (12) {-51,4%}	[30,6] (7) {+8,3 раза}	[0,8] (2) {-78,4%}	[0,8] (3) {-78,4%}	[0,7] (2) {-81,1%}	[0,0] (0) {0,0%}	[0,1] (3) {-97,3%}
общему количеству вопросов в обращениях	[4,1] (58049)	[4,6] (2985) {+12,2%}	[6,1] (979) {+48,8%}	[1,2] (91) {-70,7%}	[10,6] (888) {+2,6 раза}	[2,1] (14) {-48,8%}	[0,0] (0) {0,0%}	[0,0] (0) {0,0%}	[1,3] (5) {-68,3%}	[1,5] (4) {-63,4%}	[2,2] (5) {-46,3%}	[0,0] (1) {0,0%}
	[1,8] (26052)	[1,8] (1201) {0,0%}	[2,3] (363) {+27,8%}	[0,3] (22) {-83,3%}	[4,1] (341) {+2,3 раза}	[0,2] (1) {-88,9%}	[0,0] (0) {0,0%}	[0,0] (0) {0,0%}	[0,0] (0) {0,0%}	[1,1] (3) {-38,9%}	[0,0] (0) {0,0%}	[0,0] (0) {0,0%}
вопросам тематического раздела «государство, общество, политика»	[4,0] (57215)	[5,6] (3669) {+40,0%}	[7,2] (1153) {+80,0%}	[1,2] (89) {-70,0%}	[12,6] (1064) {+3,2 раза}	[2,0] (13) {-50,0%}	[0,0] (0) {0,0%}	[4,1] (10) {+2,5%}	[4,0] (15) {0,0%}	[0,0] (0) {0,0%}	[0,0] (0) {0,0%}	[0,1] (4) {-97,5%}
	[3,6] (51067)	[4,4] (2897) {+22,2%}	[5,8] (925) {+61,1%}	[1,3] (100) {-63,9%}	[9,8] (825) {+2,7 раза}	[0,8] (5) {-77,8%}	[0,0] (0) {0,0%}	[2,9] (7) {-19,4%}	[1,9] (7) {-47,2%}	[6,9] (19) {+91,7%}	[0,0] (0) {0,0%}	[0,0] (1) {0,0%}

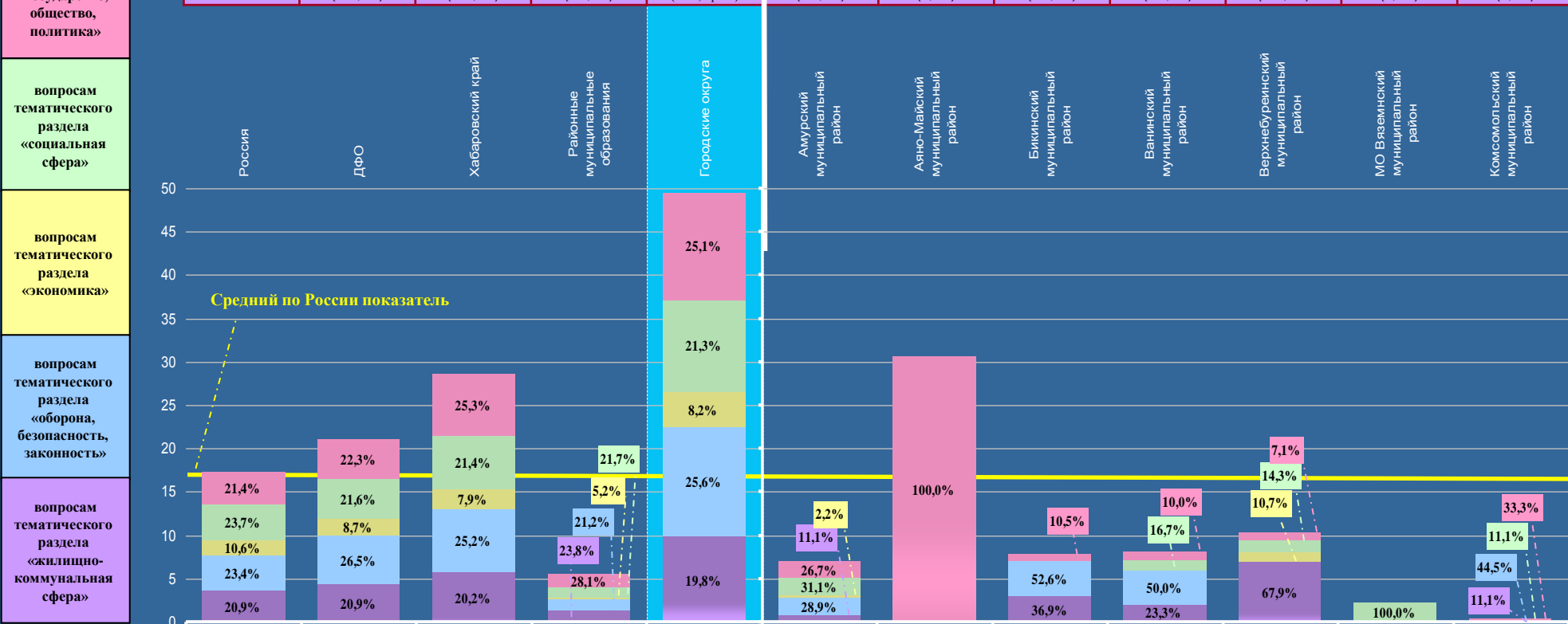

# ХАБАРОВСКИЙ КРАЙ

Активность населения районных муниципальных образований и городских округов, находящихся в пределах субъекта Российской Федерации, по общему количеству вопросов, содержащихся в обращениях, поступивших в I квартале 2012 года, с распределением по активностям населения по вопросам, относящимся к соответствующим тематическим разделам (начало на стр. 161)

Условные обозначения:	[активность населения]			(количество вопросов)		{процент превышения среднего по России показателя по соответствующей активности населения}						
	[5,2] (9) {-69,8%}	[9,1] (30) {-47,1%}	[17,0] (14) {-1,2%}	[14,6] (68) {-15,1%}	[5,7] (3) {-66,9%}	[16,5] (72) {-4,1%}	[7,8] (26) {-54,7%}	[0,0] (0) {0,0%}	[3,2] (6) {-81,4%}	[5,8] (49) {-66,3%}	[28,4] (751) {+65,1%}	[59,1] (3410) {+3,4 раза}
Цветом выделены строки активности по:	[2,9] (5) {-21,6%}	[0,9] (3) {-75,7%}	[6,1] (5) {+64,9%}	[7,8] (36) {+2,1 раза}	[0,0] (0) {0,0%}	[3,2] (14) {-13,5%}	[2,1] (7) {-43,2%}	[0,0] (0) {0,0%}	[1,1] (2) {-70,3%}	[2,0] (17) {-45,9%}	[10,9] (288) {+2,9 раза}	[13,1] (755) {+3,5 раза}
общему количеству вопросов в обращениях	[0,0] (0) {0,0%}	[3,1] (10) {-24,4%}	[6,1] (5) {+48,8%}	[2,8] (13) {-31,7%}	[1,9] (1) {-53,7%}	[3,9] (17) {-4,9%}	[2,1] (7) {-48,8%}	[0,0] (0) {0,0%}	[0,0] (0) {0,0%}	[1,1] (9) {-73,2%}	[5,2] (137) {+26,8%}	[13,0] (751) {+3,2 раза}
	[1,7] (3) {-5,6%}	[1,2] (4) {-33,3%}	[1,2] (1) {-33,3%}	[0,6] (3) {-66,7%}	[0,0] (0) {0,0%}	[0,0] (0) {0,0%}	[1,2] (4) {-33,3%}	[0,0] (0) {0,0%}	[0,0] (0) {0,0%}	[0,4] (3) {-77,8%}	[1,5] (39) {-16,7%}	[5,2] (302) {+2,9 раза}
вопросам тематического раздела «государство, общество, политика»	[0,6] (1) {-85,0%}	[1,8] (6) {-55,0%}	[1,2] (1) {-70,0%}	[1,9] (9) {-52,5%}	[0,0] (0) {0,0%}	[3,9] (17) {-2,5%}	[0,0] (0) {0,0%}	[0,0] (0) {0,0%}	[0,5] (1) {-87,5%}	[1,4] (12) {-65,0%}	[6,4] (170) {+60,0%}	[15,5] (894) {+3,9 раза}
	[0,0] (0) {0,0%}	[2,1] (7) {-41,7%}	[2,4] (2) {-33,3%}	[1,5] (7) {-58,3%}	[3,8] (2) {+5,6%}	[5,5] (24) {+52,8%}	[2,4] (8) {-33,3%}	[0,0] (0) {0,0%}	[1,6] (3) {-55,6%}	[0,9] (8) {-75,0%}	[4,4] (117) {+22,2%}	[12,3] (708) {+3,4 раза}

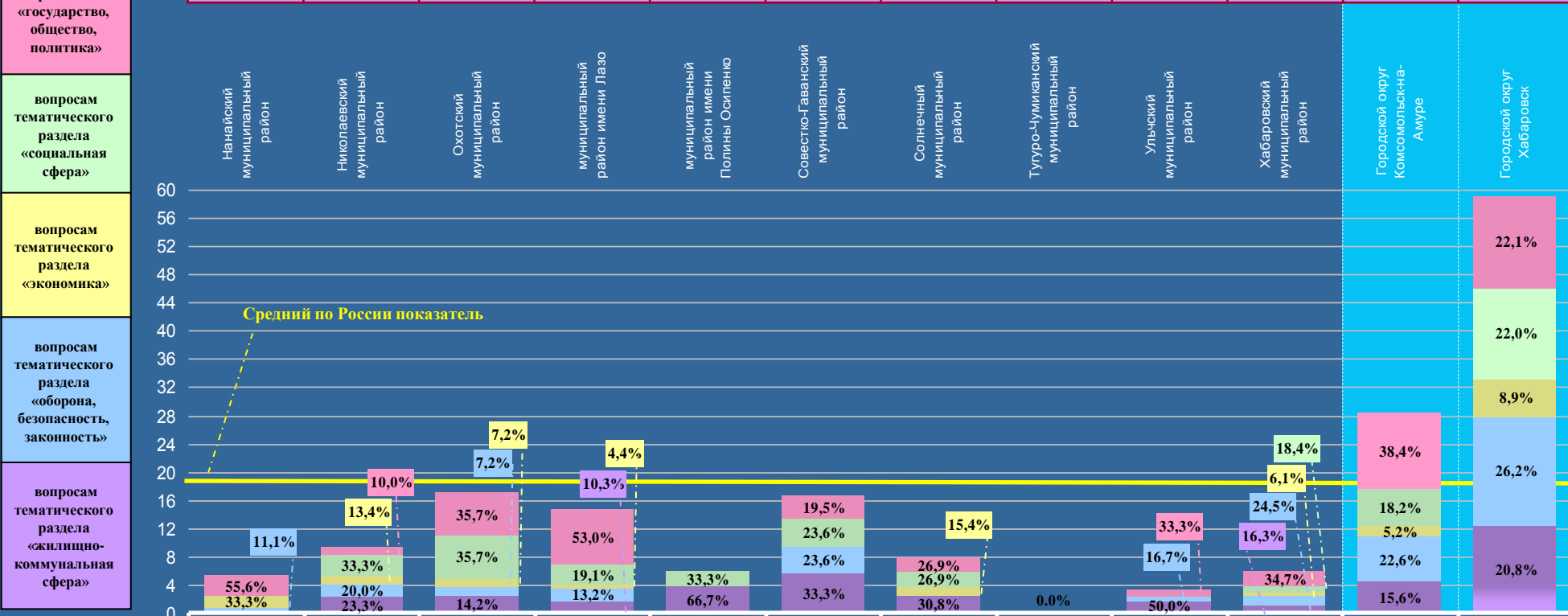

# МАГАДАНСКАЯ ОБЛАСТЬ

Активность населения районных муниципальных образований и городских округов, находящихся в пределах субъекта Российской Федерации, по общему количеству обращений, поступивших в письменной форме, в форме электронного документа и в устной форме в I квартале 2012 года, с распределением по активностям населения по обращениям, относящимся к компетенции соответствующих органов

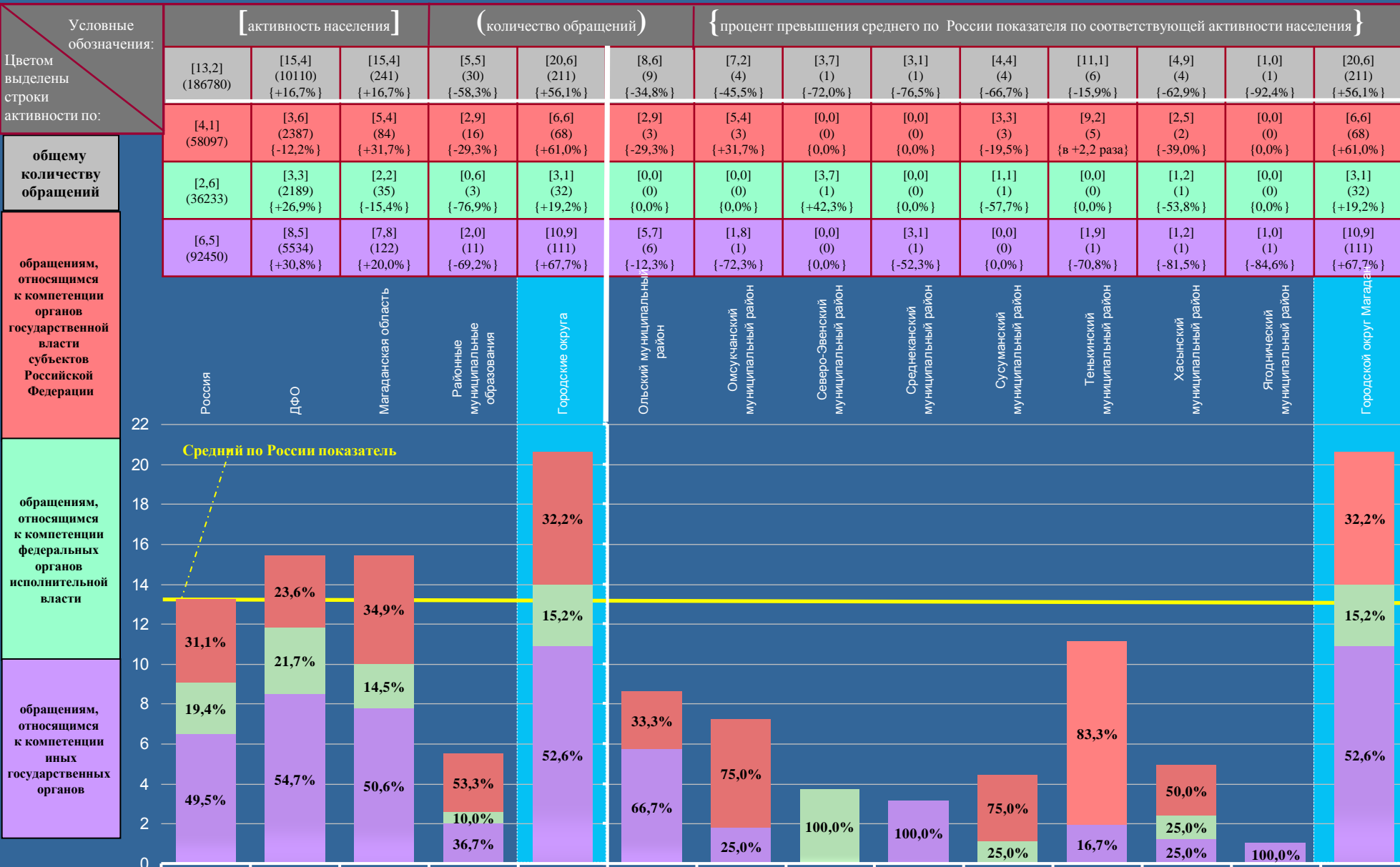

# МАГАДАНСКАЯ ОБЛАСТЬ

Активность населения районных муниципальных образований и городских округов, находящихся в пределах субъекта Российской Федерации, по общему количеству вопросов, содержащихся в обращениях, поступивших в письменной форме, в форме электронного документа и в устной форме в I квартале 2012 года, с распределением по активностям населения по вопросам, относящимся к соответствующим тематическим разделам

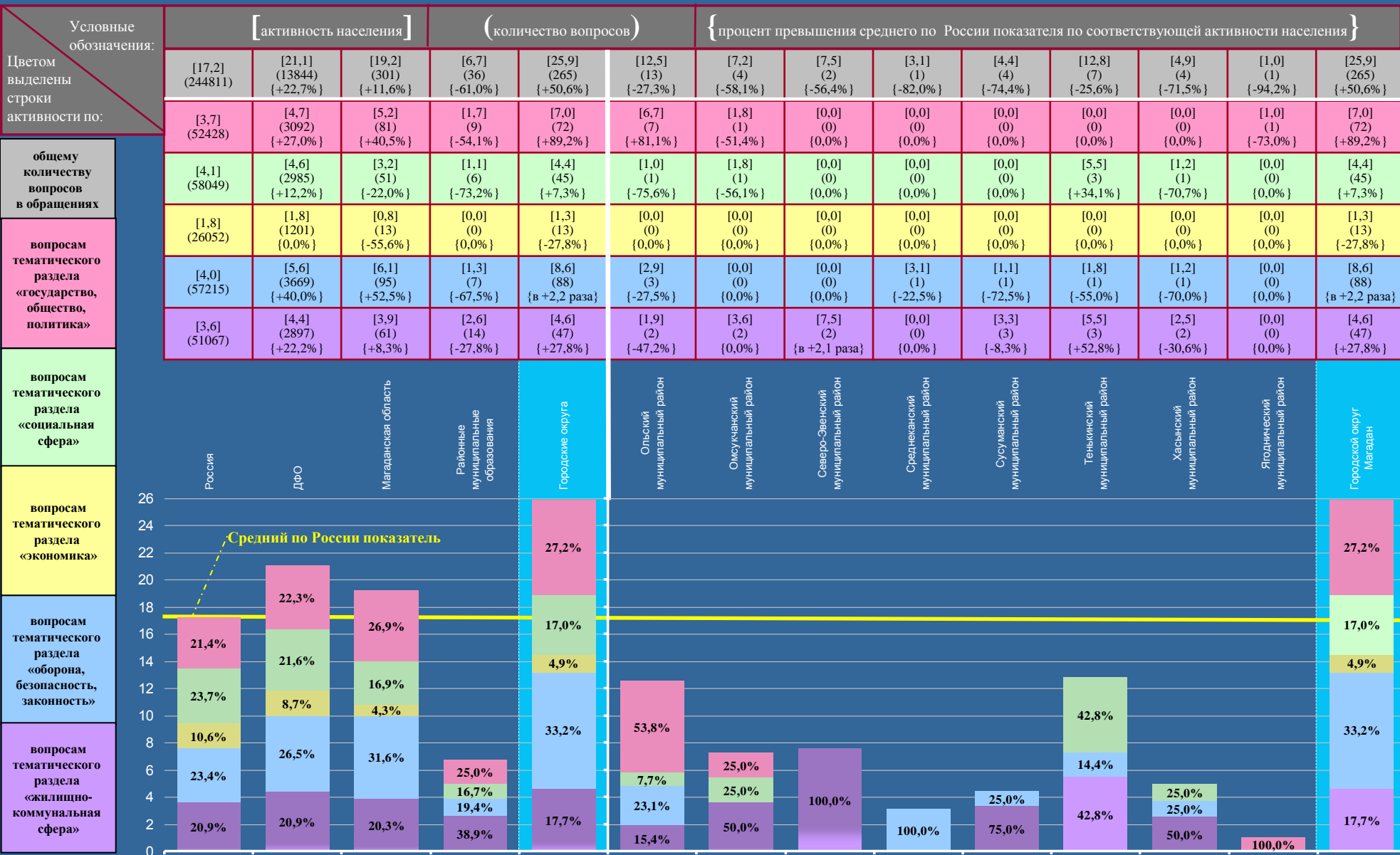

# САХАЛИНСКАЯ ОБЛАСТЬ

Активность населения районных муниципальных образований и городских округов, находящихся в пределах субъекта Российской Федерации, по общему количеству обращений, поступивших в письменной форме, в форме электронного документа и в устной форме в I квартале 2012 года, с распределением по активностям населения по обращениям, относящимся к компетенции соответствующих органов (продолжение на стр. 166)

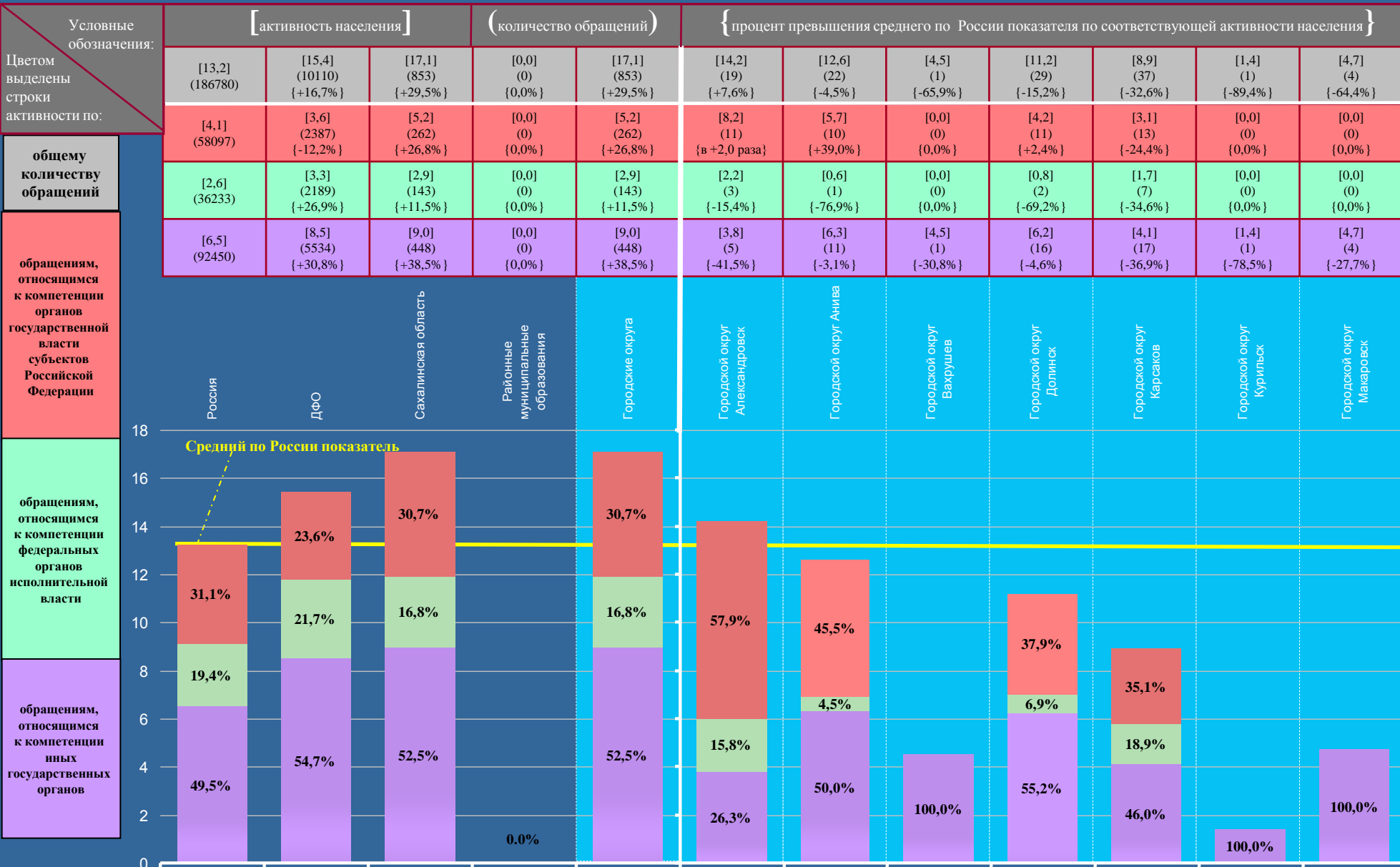

# САХАЛИНСКАЯ ОБЛАСТЬ

Активность населения районных муниципальных образований и городских округов, находящихся в пределах субъекта Российской Федерации, по общему количеству обращений, поступивших в письменной форме, в форме электронного документа и в устной форме в I квартале 2012 года, с распределением по активностям населения по обращениям, относящимся к компетенции соответствующих органов (начало на стр. 165)

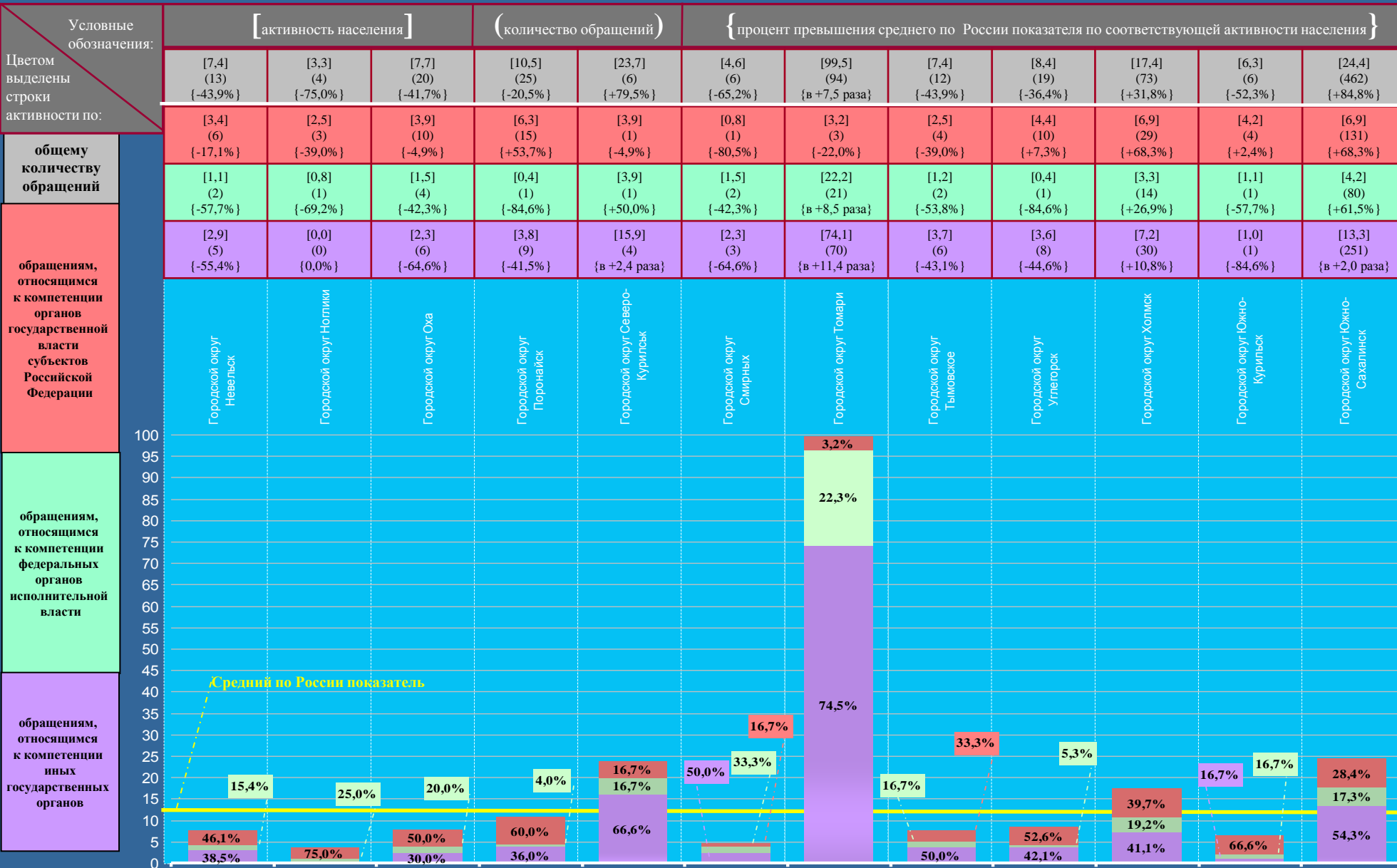

# САХАЛИНСКАЯ ОБЛАСТЬ

Активность населения районных муниципальных образований и городских округов, находящихся в пределах субъекта Российской Федерации, по общему количеству вопросов, содержащихся в обращениях, поступивших в письменной форме, в форме электронного документа и в устной форме в I квартале 2012 года, с распределением по активностям населения по вопросам, относящимся к соответствующим тематическим разделам (продолжение на стр. 168)

Условные обозначения:	[ активность населения ]			( количество вопросов )		{ процент превышения среднего по России показателя по соответствующей активности населения }						
	[17,2] (244811)	[21,1] (13844) {+22,7%}	[23,5] (1175) {+36,6%}	[0,0] (0) {0,0%}	[23,5] (1175) {+36,6%}	[14,2] (19) {-17,4%}	[20,5] (36) {+19,2%}	[13,4] (3) {-22,1%}	[14,3] (37) {-16,9%}	[17,2] (71) {0,0%}	[1,4] (1) {-91,9%}	[4,7] (4) {-72,7%}
Цветом выделены строки активности по:	[3,7] (52428)	[4,7] (3092) {+27,0%}	[5,7] (283) {+54,1%}	[0,0] (0) {0,0%}	[5,7] (283) {+54,1%}	[2,2] (3) {-40,5%}	[2,3] (4) {-37,8%}	[0,0] (0) {0,0%}	[6,2] (16) {+67,6%}	[2,9] (12) {-21,6%}	[0,0] (0) {0,0%}	[1,2] (1) {-67,6%}
общему количеству вопросов в обращениях	[4,1] (58049)	[4,6] (2985) {+12,2%}	[4,1] (204) {0,0%}	[0,0] (0) {0,0%}	[4,1] (204) {0,0%}	[1,5] (2) {-63,4%}	[5,7] (10) {+39,0%}	[0,0] (0) {0,0%}	[0,0] (0) {0,0%}	[1,4] (6) {-65,9%}	[0,0] (0) {0,0%}	[0,0] (0) {0,0%}
вопросам тематического раздела «государство, общество, политика»	[1,8] (26052)	[1,8] (1201) {0,0%}	[1,8] (89) {0,0%}	[0,0] (0) {0,0%}	[1,8] (89) {0,0%}	[4,5] (6) {в +2,5 раза}	[0,0] (0) {0,0%}	[0,0] (0) {0,0%}	[0,8] (2) {-55,6%}	[0,5] (2) {-72,2%}	[0,0] (0) {0,0%}	[0,0] (0) {0,0%}
	[4,0] (57215)	[5,6] (3669) {+40,0%}	[5,5] (277) {+37,5%}	[0,0] (0) {0,0%}	[5,5] (277) {+37,5%}	[0,0] (0) {0,0%}	[5,1] (9) {+27,5%}	[13,4] (3) {в +3,4 раза}	[1,5] (4) {-62,5%}	[3,9] (16) {-2,5%}	[1,4] (1) {-65,0%}	[3,5] (3) {-12,5%}
	[3,6] (51067)	[4,4] (2897) {+22,2%}	[6,4] (322) {+77,8%}	[0,0] (0) {0,0%}	[6,4] (322) {+77,8%}	[6,0] (8) {+66,7%}	[7,4] (13) {в +2,1 раза}	[0,0] (0) {0,0%}	[5,8] (15) {+61,1%}	[8,5] (35) {в +2,4 раза}	[0,0] (0) {0,0%}	[0,0] (0) {0,0%}

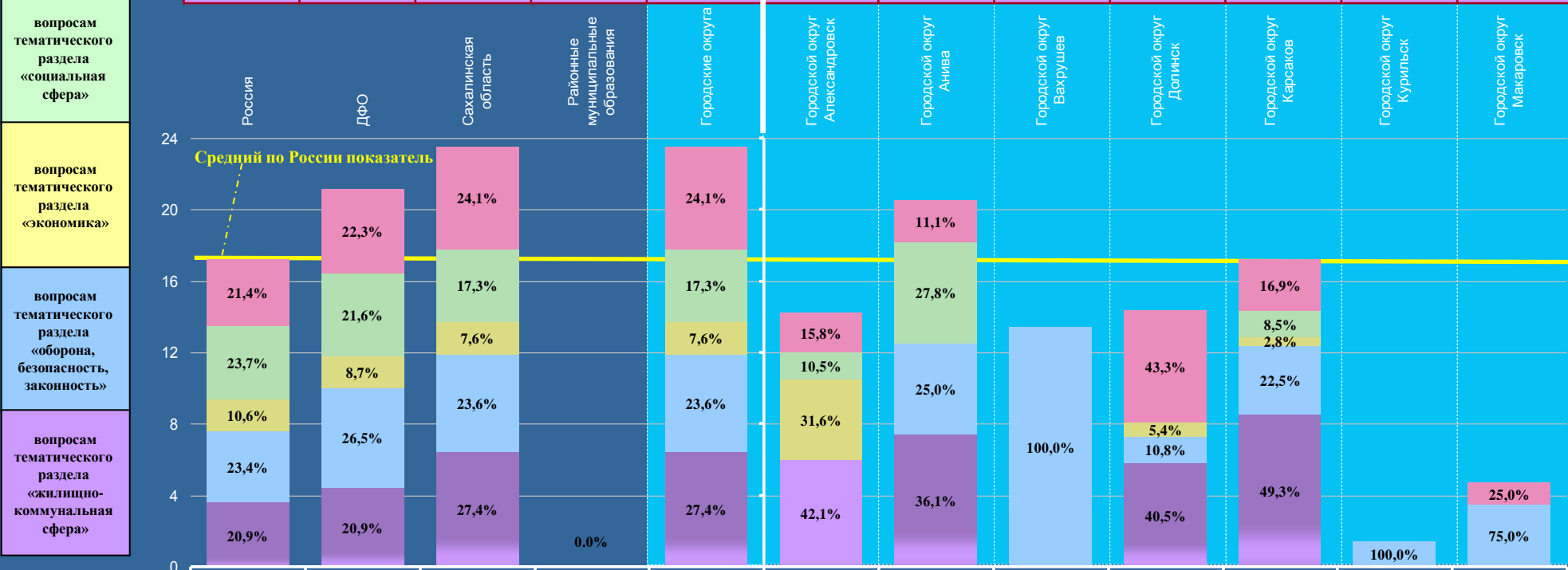





# ЕВРЕЙСКАЯ АВТОНОМНАЯ ОБЛАСТЬ

Активность населения районных муниципальных образований и городских округов, находящихся в пределах субъекта Российской Федерации, по общему количеству обращений, поступивших в I квартале 2012 года, с распределением по активностям населения по обращениям, относящимся к компетенции соответствующих органов

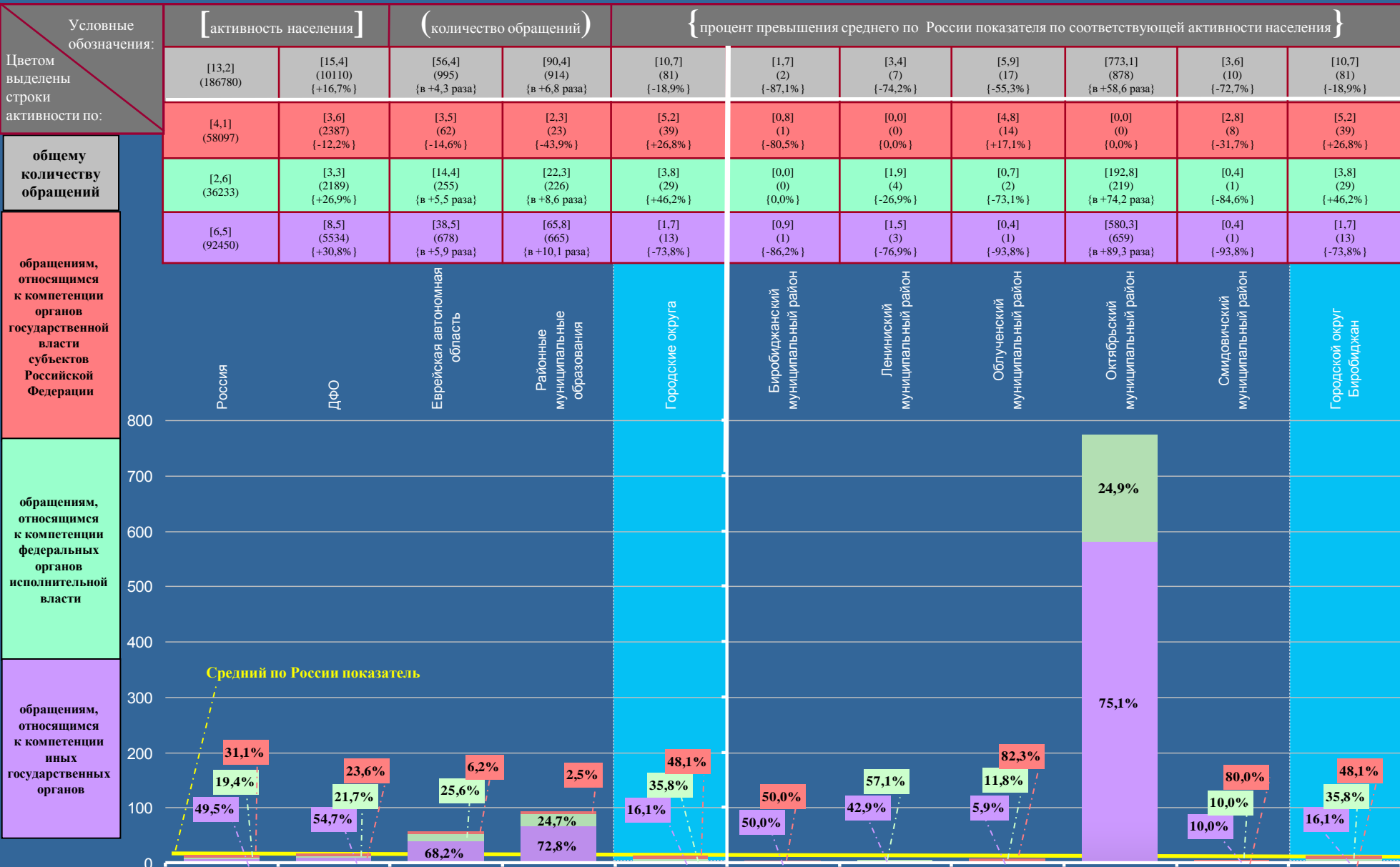

# ЕВРЕЙСКАЯ АВТОНОМНАЯ ОБЛАСТЬ

Активность населения районных муниципальных образований и городских округов, находящихся в пределах субъекта Российской Федерации, по общему количеству вопросов, содержащихся в обращениях, поступивших в I квартале 2012 года, с распределением по активностям населения по вопросам, относящимся к соответствующим тематическим разделам

Условные обозначения:	[ активность населения ]		( количество вопросов )		{ процент превышения среднего по России показателя по соответствующей активности населения }						
	[17,2] (244811)	[21,1] (13844) {+22,7%}	[78,8] (1391) {в+4,6 раза}	[127,2] (1287) {в+7,4 раза}	[13,8] (104) {-19,8%}	[1,6] (2) {-90,7%}	[3,9] (8) {-77,3%}	[10,4] (30) {-39,5%}	[1085,7] (1233) {в+63,1 раза}	[5,0] (14) {-70,9%}	[13,8] (104) {-19,8%}
Цветом выделены строки активности по:	[3,7] (52428)	[4,7] (3092) {+27,0%}	[12,5] (221) {в+3,4 раза}	[20,5] (207) {в+5,5 раза}	[1,9] (14) {-48,6%}	[0,0] (0) {0,0%}	[11,0] (2) {-73,0%}	[1,4] (4) {-62,2%}	[175,2] (199) {в+47,4 раза}	[0,7] (2) {-81,1%}	[1,9] (14) {-48,6%}
общему количеству вопросов в обращениях	[4,1] (58049)	[4,6] (2985) {+12,2%}	[22,1] (390) {в+5,4 раза}	[35,4] (358) {в+8,6 раза}	[4,2] (32) {+2,4%}	[0,8] (1) {-80,5%}	[0,5] (1) {-87,8%}	[2,1] (6) {-48,8%}	[302,9] (344) {в+73,9 раза}	[2,1] (6) {-48,8%}	[4,2] (32) {+2,4%}
	[1,8] (26052)	[1,8] (1201) {0,0%}	[9,6] (170) {в+5,3 раза}	[16,5] (167) {в+9,2 раза}	[0,4] (3) {-77,8%}	[0,8] (1) {-55,6%}	[0,0] (0) {0,0%}	[0,3] (1) {-83,3%}	[144,4] (164) {в+80,2 раза}	[0,4] (1) {-77,8%}	[0,4] (3) {-77,8%}
вопросам тематического раздела «государство, общество, политика»	[4,0] (57215)	[5,6] (3669) {+40,0%}	[19,9] (351) {в+5,0 раза}	[30,9] (313) {в+7,7 раза}	[5,0] (38) {+25,0%}	[0,0] (0) {0,0%}	[2,4] (5) {-40,0%}	[3,8] (11) {-5,0%}	[259,8] (295) {в+65,0 раза}	[0,7] (2) {-82,5%}	[5,0] (38) {+25,0%}
	[3,6] (51067)	[4,4] (2897) {+22,2%}	[14,7] (259) {в+4,1 раза}	[23,9] (242) {в+6,6 раза}	[2,3] (17) {-36,1%}	[0,0] (0) {0,0%}	[0,0] (0) {0,0%}	[2,8] (8) {-22,2%}	[203,4] (231) {в+56,5 раза}	[1,1] (3) {-69,4%}	[2,3] (17) {-36,1%}

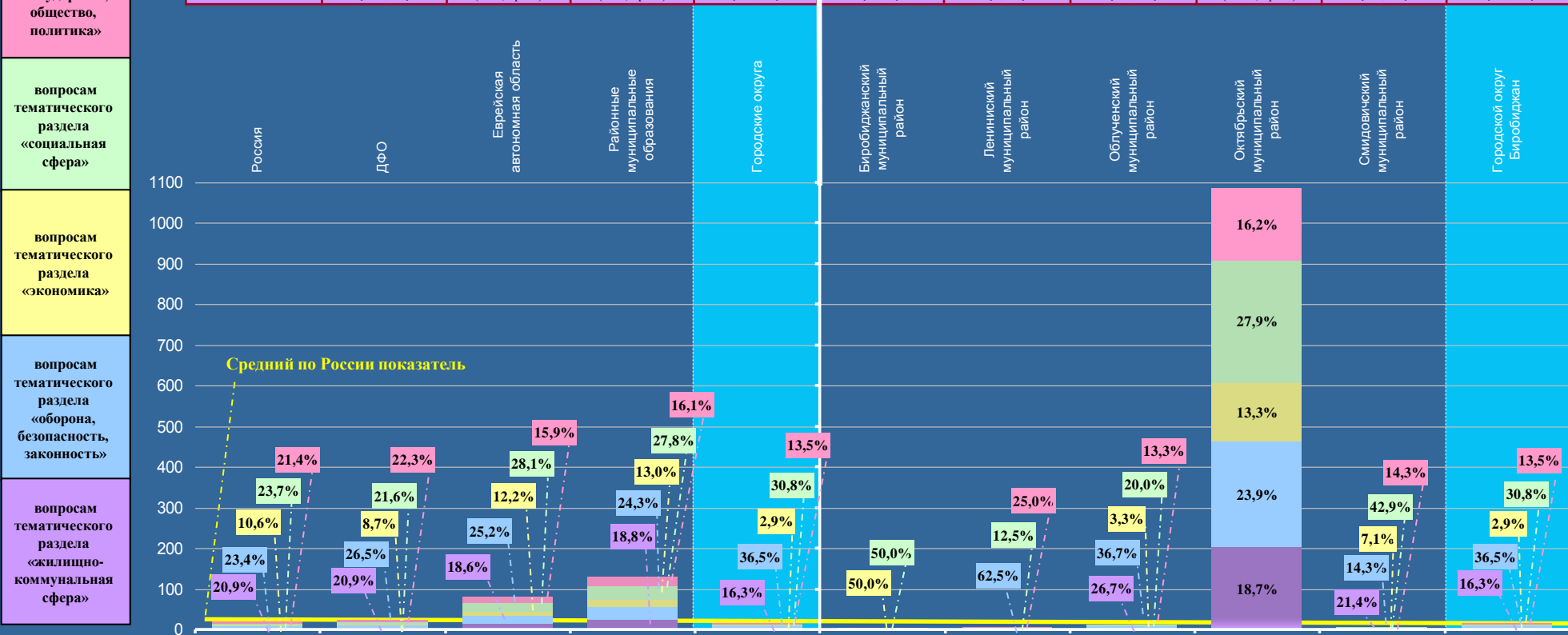

**Рассмотрение обращений федеральными органами исполнительной власти  
и органами исполнительной власти субъектов Российской Федерации в I квартале 2012 года**

**Администрация Президента Российской Федерации**

Количество обращений, направленных по компетенции в I квартале 2012 года



Рассмотрено обращений федеральными министерствами, федеральными службами и федеральными агентствами

Рассмотрено обращений органами исполнительной власти субъектов Российской Федерации с распределением по федеральным округам

	Министерства	Службы	Агентства	В целом по федеральным органам исполнительной власти
Количество обращений, направленных по компетенции	29571	10223	945	40739
Количество обращений, по которым представлены сведения об их рассмотрении	24062	10797	772	35631

	ЦФО	СЗФО	ЮФО	СКФО	ПФО	УФО	СФО	ДФО	В целом по органам исполнительной власти субъектов Российской Федерации
Количество обращений, направленных по компетенции	18506	6118	7383	2719	9802	3686	6503	2344	57061
Количество обращений, по которым представлены сведения об их рассмотрении	18186	6083	6349	2799	8266	4073	5380	2849	53985

## Рассмотрение обращений исполнительными органами государственной власти в I квартале 2012 года

Доли решений в общем количестве обращений, по которым приняты решения федеральными органами исполнительной власти

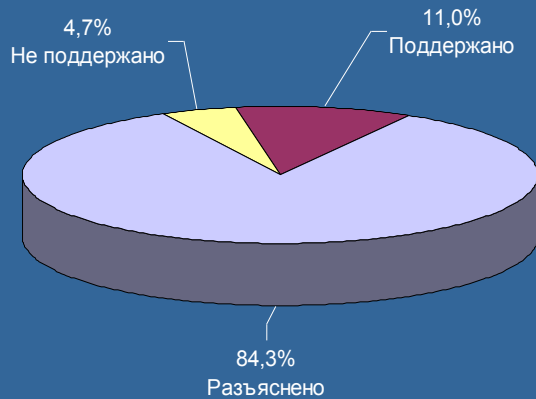

Доли решений в общем количестве обращений, по которым приняты решения органами исполнительной власти субъектов Российской Федерации

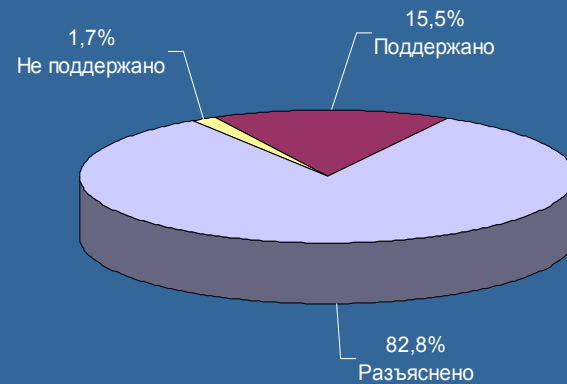

Результаты рассмотрения обращений федеральными министерствами, федеральными службами и федеральными агентствами

Результаты рассмотрения обращений органами исполнительной власти субъектов Российской Федерации с распределением по федеральным округам

	Министерства	Службы	Агентства	В целом по федеральным органам исполнительной власти
Количество обращений, по которым представлены сведения об их рассмотрении	24062	10797	772	35631
Количество обращений, по которым приняты решения:	17113	8611	628	26352
«поддержано»	1591	1221	75	2887
«разъяснено»	14569	7122	548	22239
«не поддержано»	953	268	5	1226
Количество обращений, находящихся на рассмотрении	6949	2186	144	9279

	ЦФО	СЗФО	ЮФО	СКФО	ПФО	УФО	СФО	ДФО	В целом по органам исполнительной власти субъектов Российской Федерации
Количество обращений, по которым представлены сведения об их рассмотрении	18186	6083	6349	2799	8266	4073	5380	2849	53985
Количество обращений, по которым приняты решения:	13310	4790	4834	2449	6367	3105	4215	2154	41224
«поддержано»	1976	488	722	302	1692	286	603	336	6405
«разъяснено»	11006	4283	4019	2071	4572	2804	3572	1788	34115
«не поддержано»	328	19	93	76	103	15	40	30	704
Количество обращений, находящихся на рассмотрении	4876	1293	1515	350	1899	968	1165	695	12761

# Доли решений в общем количестве обращений, по которым приняты решения в I квартале 2012 года федеральными органами исполнительной власти

Доли решений в общем количестве обращений, по которым приняты решения федеральными органами исполнительной власти

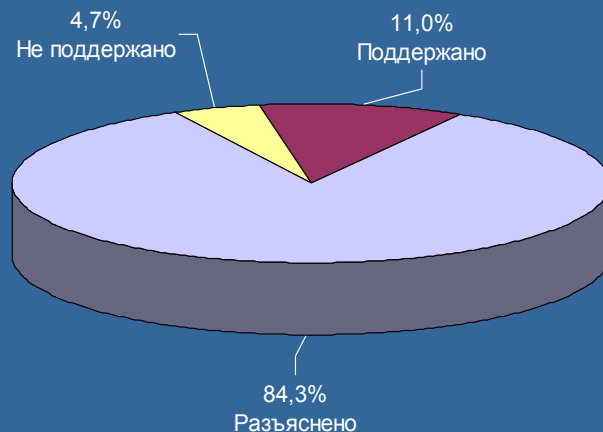

Доли решений в общем количестве обращений, по которым приняты решения федеральными министерствами

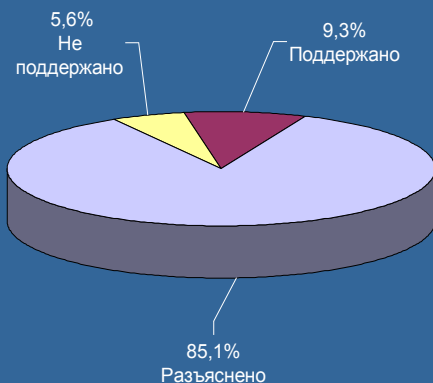

Доли решений в общем количестве обращений, по которым приняты решения федеральными службами

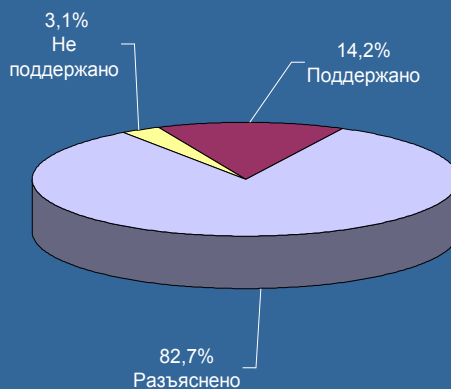

Доли решений в общем количестве обращений, по которым приняты решения федеральными агентствами

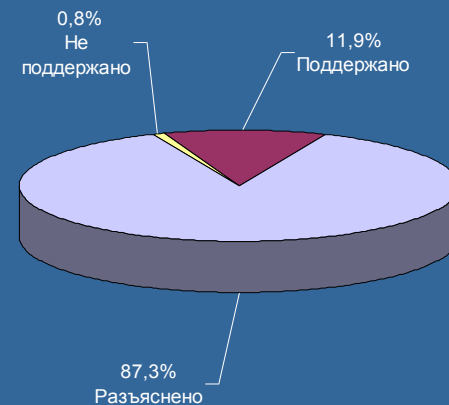

Доли решений в общем количестве обращений, по которым приняты решения в I квартале 2012 года органами исполнительной власти субъектов Российской Федерации

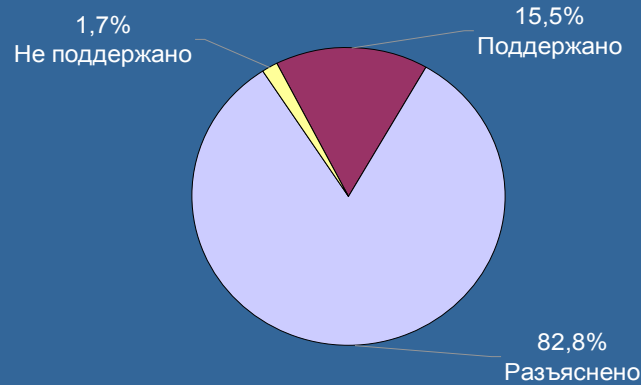

Доли решений в общем количестве обращений, по которым приняты решения в I квартале 2012 года органами исполнительной власти субъектов Российской Федерации, находящихся в пределах федеральных округов

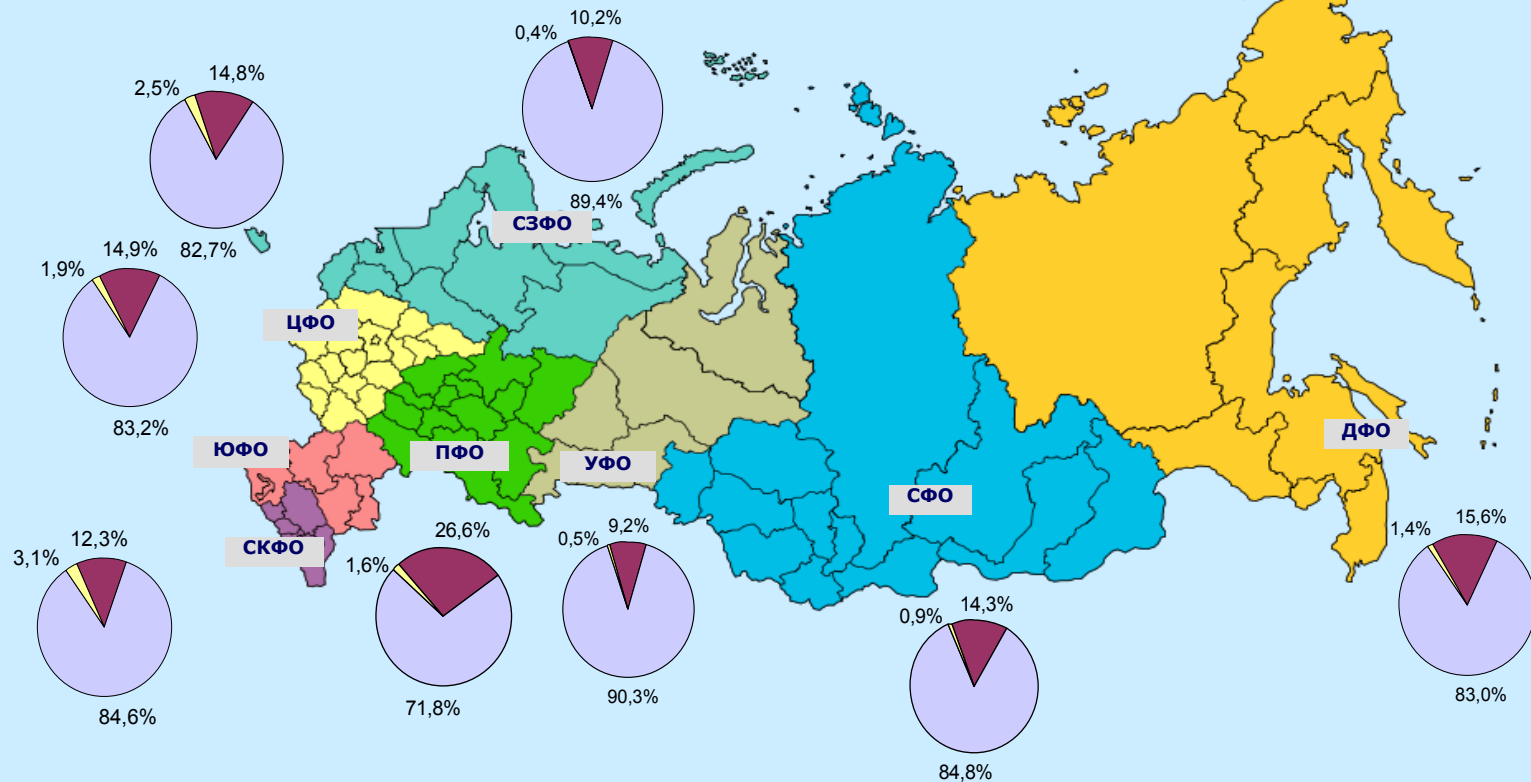

## Абсолютные и относительные показатели результатов рассмотрения обращений федеральными министерствами в I квартале 2012 года\*

Количество принятых решений	26352	17113	2024	308	308	3494	113	3500	239	986	248	193	3406	456	237	192	308	394	573	134
«поддержано»	2887	1591	508	25	119	678	11	38	3	0	1	31	0	4	0	107	0	0	42	24
«разъяснено»	22239	14569	1447	279	7	2134	97	3459	236	986	247	162	3406	452	237	79	308	393	531	109
«не поддержано»	1226	953	69	4	182	682	5	3	0	0	0	0	0	0	0	6	0	1	0	1

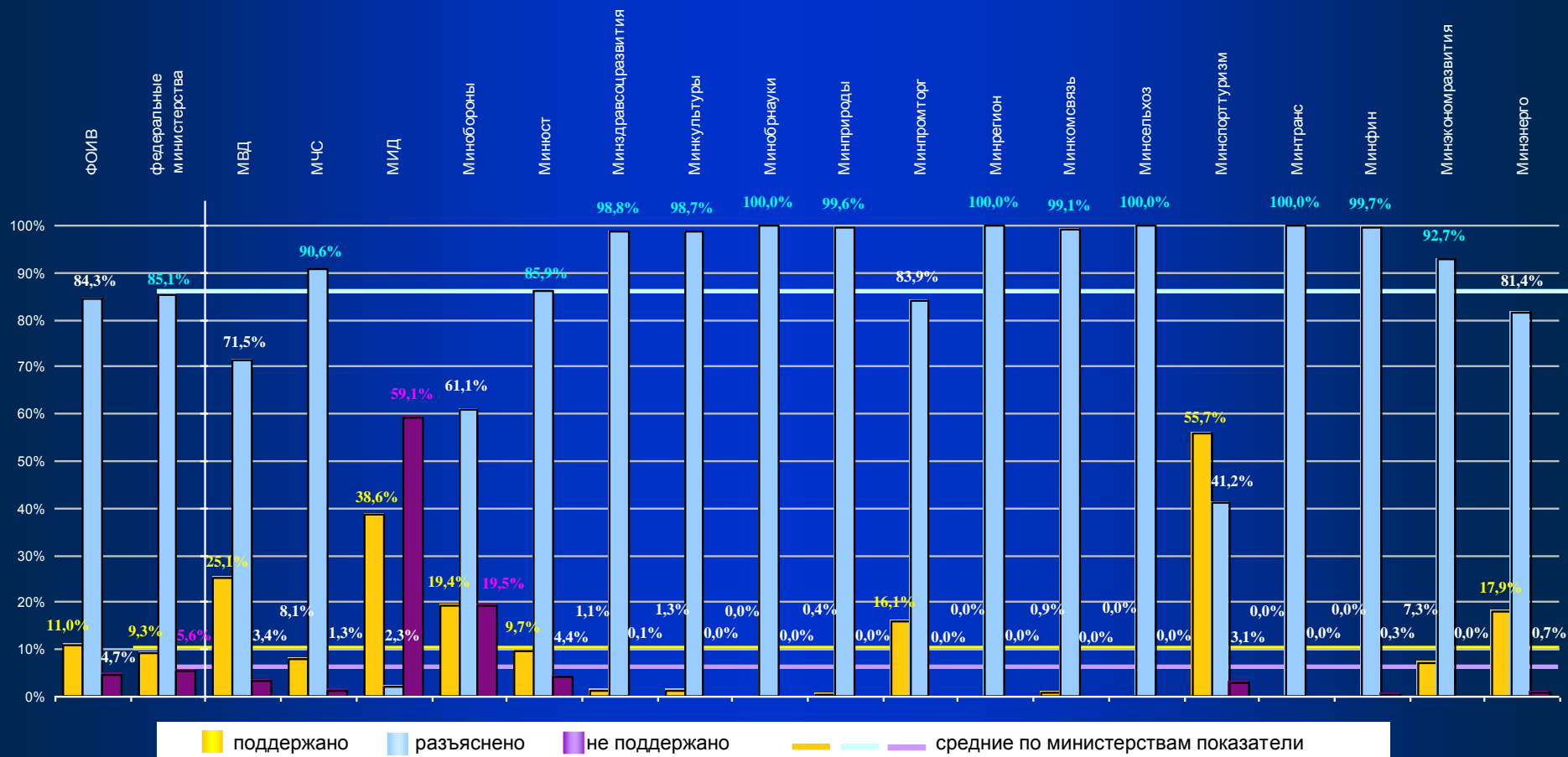

\*) Данные приведены без учёта обращений, находящихся на рассмотрении или направленных в территориальные органы и подведомственные организации.

## Абсолютные и относительные показатели результатов рассмотрения обращений федеральными службами в I квартале 2012 года

Количество принятых решений	26352	8611	3232	1211	646	299	90	21	214	270	598	75	210	17	35	109	266	20	199	323	167	13	550	9	37
«поддержано»	2887	1221	17	2	155	15	55	6	14	225	443	50	2	14	6	4	15	0	11	183	0	0	0	0	4
«разъяснено»	22239	7122	3215	1047	491	256	35	13	196	44	155	4	202	3	25	104	235	20	183	129	162	13	548	9	33
«не поддержано»	1226	268	0	162	0	28	0	2	4	1	0	21	6	0	4	1	16	0	5	11	5	0	2	0	0

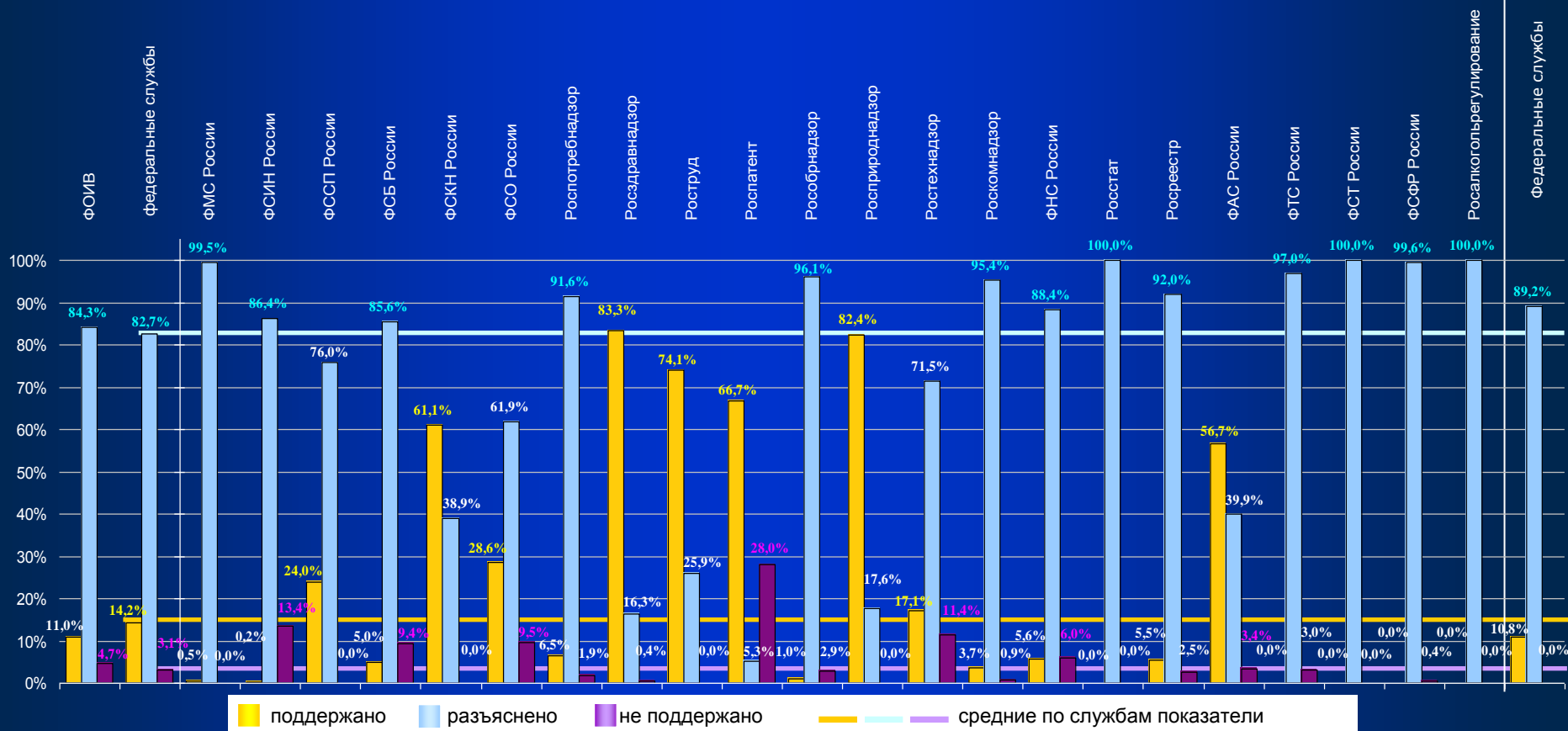

\*) Не представлены результаты рассмотрения обращений федеральными службами (одиннадцать федеральных служб), доля которых в общем количестве рассмотренных обращений составляет менее 5 процентов от среднестатистической величины.



## Абсолютные и относительные показатели результатов рассмотрения обращений федеральными агентствами в I квартале 2012 года

Количество принятых решений	26352	628	15	26	24	32	12	100	29	36	102	18	24	46	35	28	67	34
«поддержано»	2887	75	0	2	0	0	0	0	3	1	58	0	5	0	0	3	0	3
«разъяснено»	22239	548	15	22	24	32	12	100	26	35	44	18	19	46	35	22	67	31
«не поддержано»	1226	5	0	2	0	0	0	0	0	0	0	0	0	0	0	3	0	0

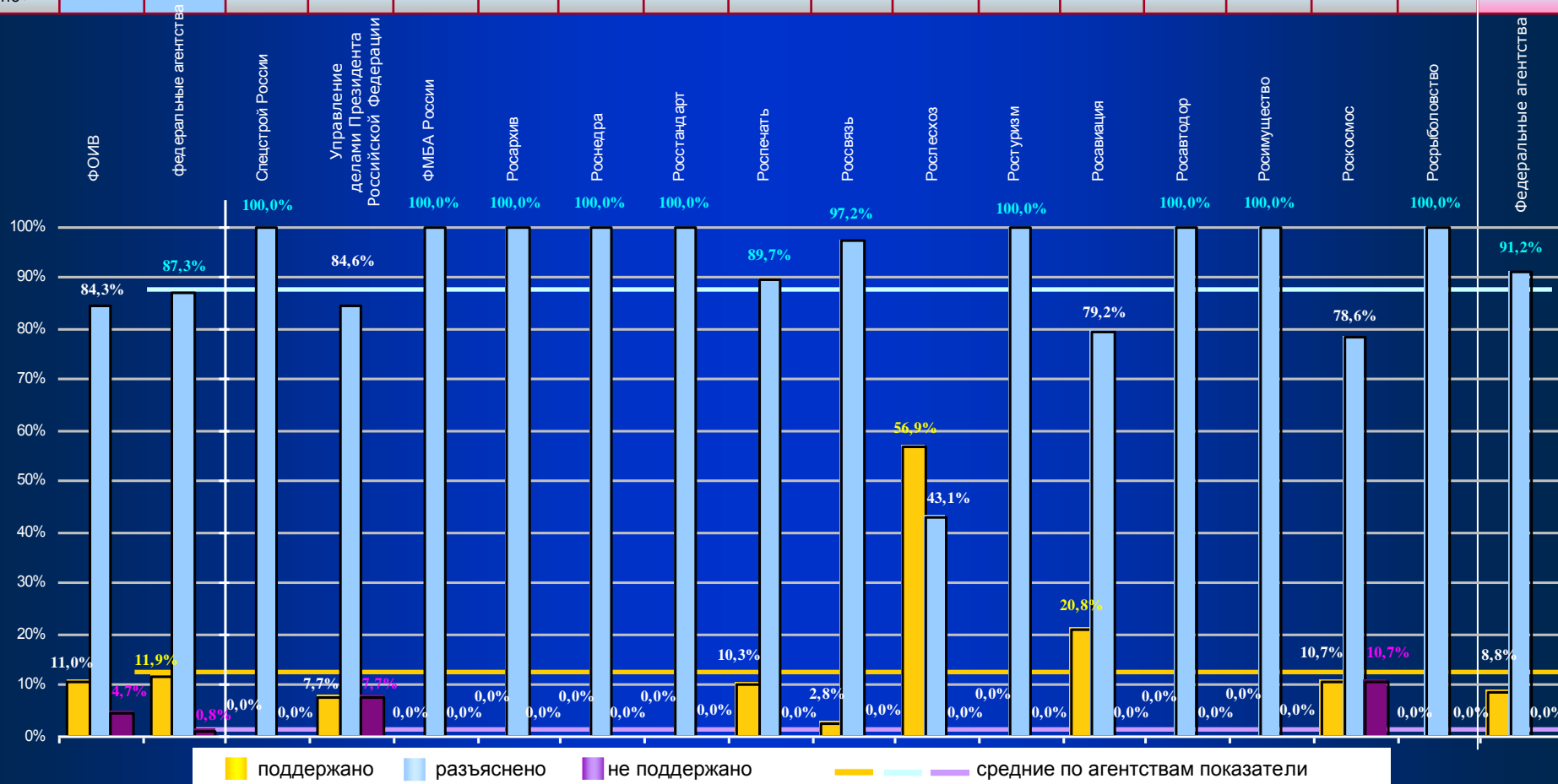

\*) Не представлены результаты рассмотрения обращений федеральными агентствами (восемь федеральных агентств), доля которых в общем количестве рассмотренных обращений составляет менее 5 процентов от среднестатистической величины.

# ЦЕНТРАЛЬНЫЙ ФЕДЕРАЛЬНЫЙ ОКРУГ

Абсолютные и относительные показатели результатов рассмотрения обращений органами исполнительной власти субъектов Российской Федерации в I квартале 2012 года

Количество принятых решений	41224	13310	352	424	475	574	255	382	237	588	137	3828	280	461	430	235	574	471	408	3199
«поддержано»	6405	1976	21	26	60	119	57	27	45	87	9	667	19	98	90	41	100	40	58	412
«разъяснено»	34115	11006	331	398	415	452	194	315	192	501	127	3085	260	356	325	189	473	431	298	2664
«не поддержано»	704	328	0	0	0	3	4	40	0	0	1	76	1	7	15	5	1	0	52	123

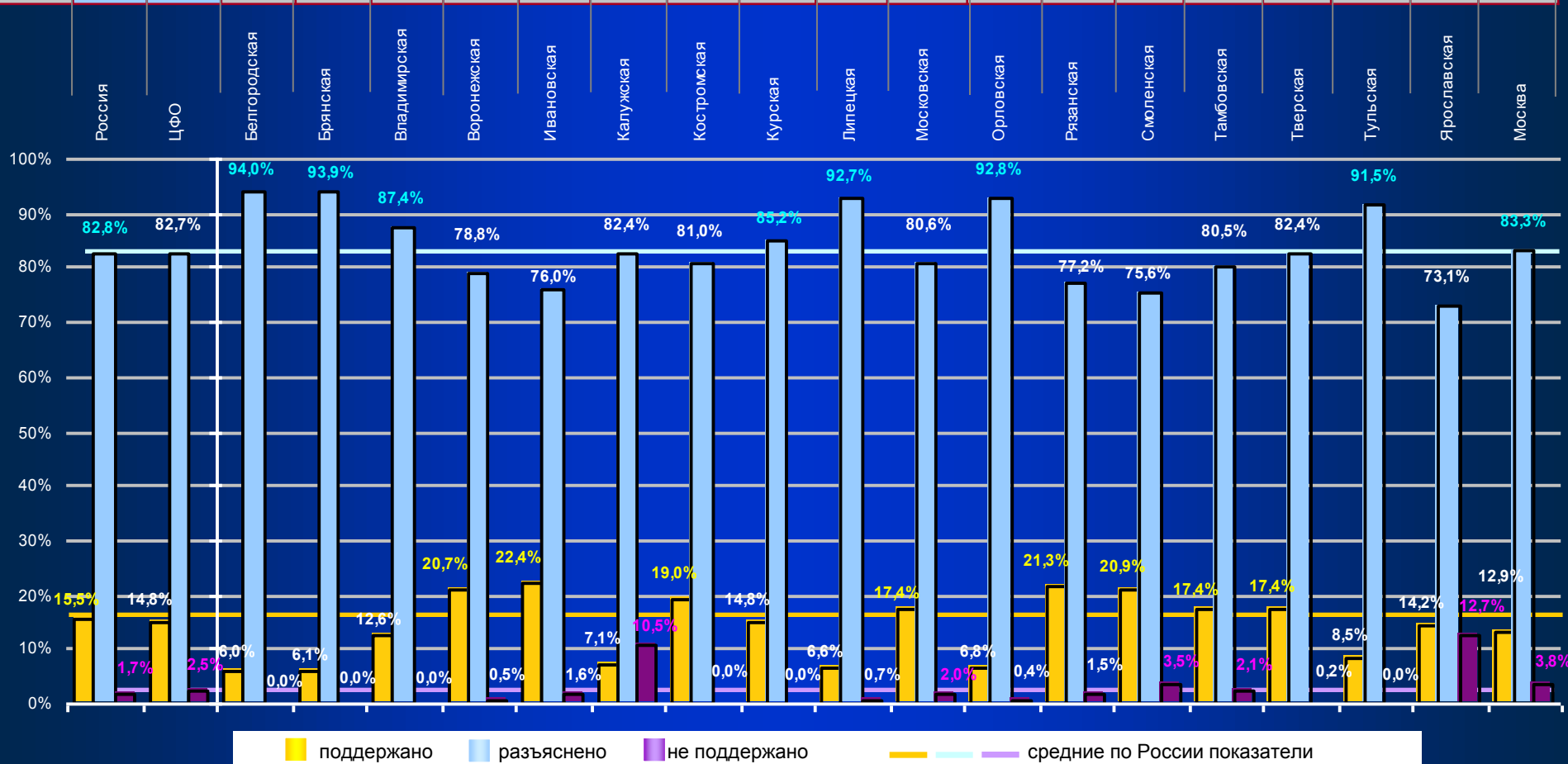

## СЕВЕРО-ЗАПАДНЫЙ ФЕДЕРАЛЬНЫЙ ОКРУГ

Абсолютные и относительные показатели результатов рассмотрения обращений органами исполнительной власти субъектов Российской Федерации в I квартале 2012 года

Количество принятых решений	41224	4790	353	336	401	5	480	872	152	177	232	13	1769
«поддержано»	6405	488	96	14	2	0	30	38	19	6	32	1	250
«разъяснено»	34115	4283	256	311	399	4	450	833	133	167	200	11	1519
«не поддержано»	704	19	1	11	0	1	0	1	0	4	0	1	0

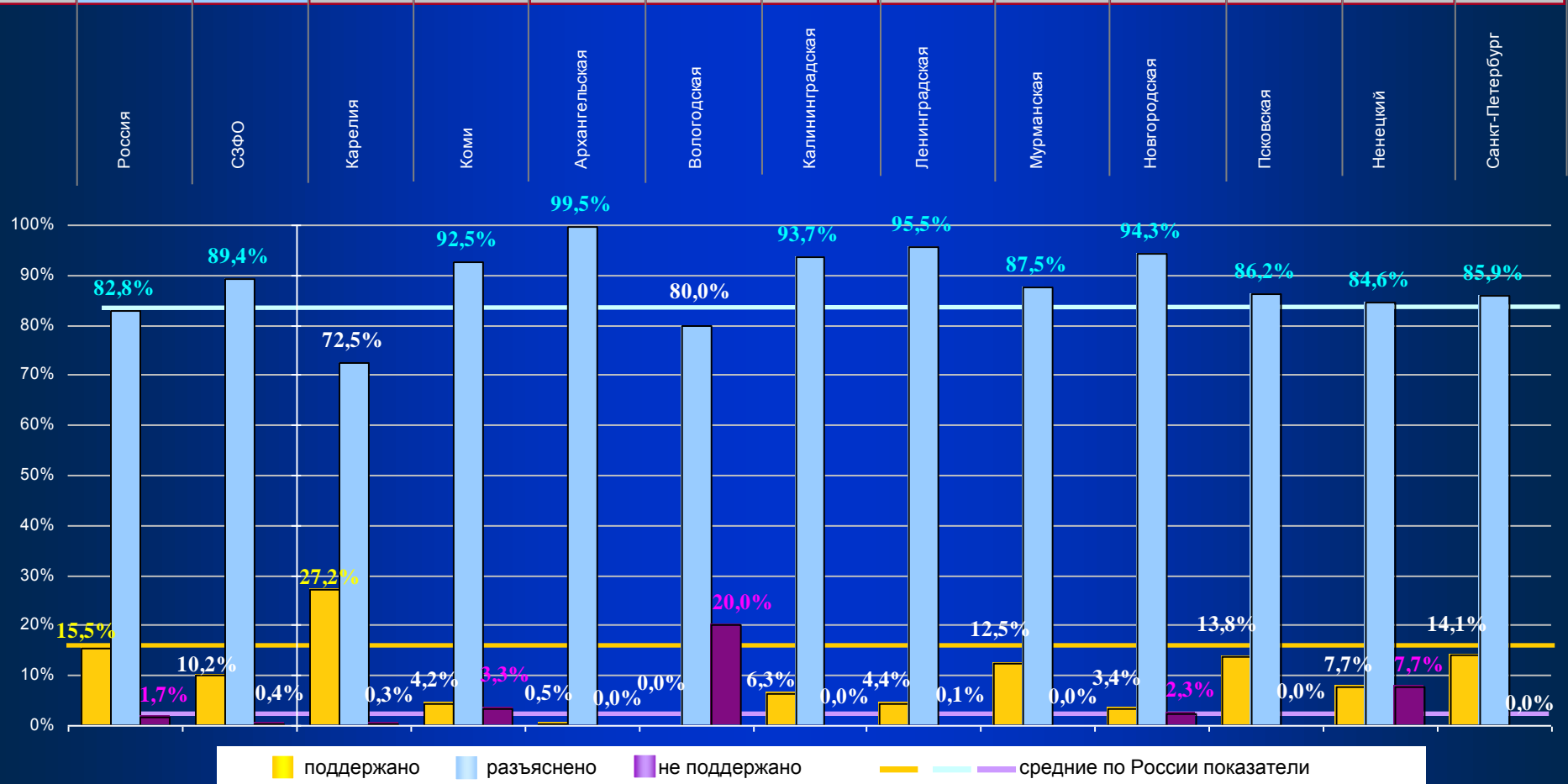

## ЮЖНЫЙ ФЕДЕРАЛЬНЫЙ ОКРУГ

Абсолютные и относительные показатели результатов рассмотрения обращений органами исполнительной власти субъектов Российской Федерации в I квартале 2012 года

Количество принятых решений	41224	4834	114	75	2276	306	308	1755
«поддержано»	6405	722	45	18	416	18	55	170
«разъяснено»	34115	4019	44	49	1806	288	247	1585
«не поддержано»	704	93	25	8	54	0	6	0
	Россия	ЮФО	Адыгея	Калмыкия	Краснодарский край	Астраханская область	Волгоградская область	Ростовская область

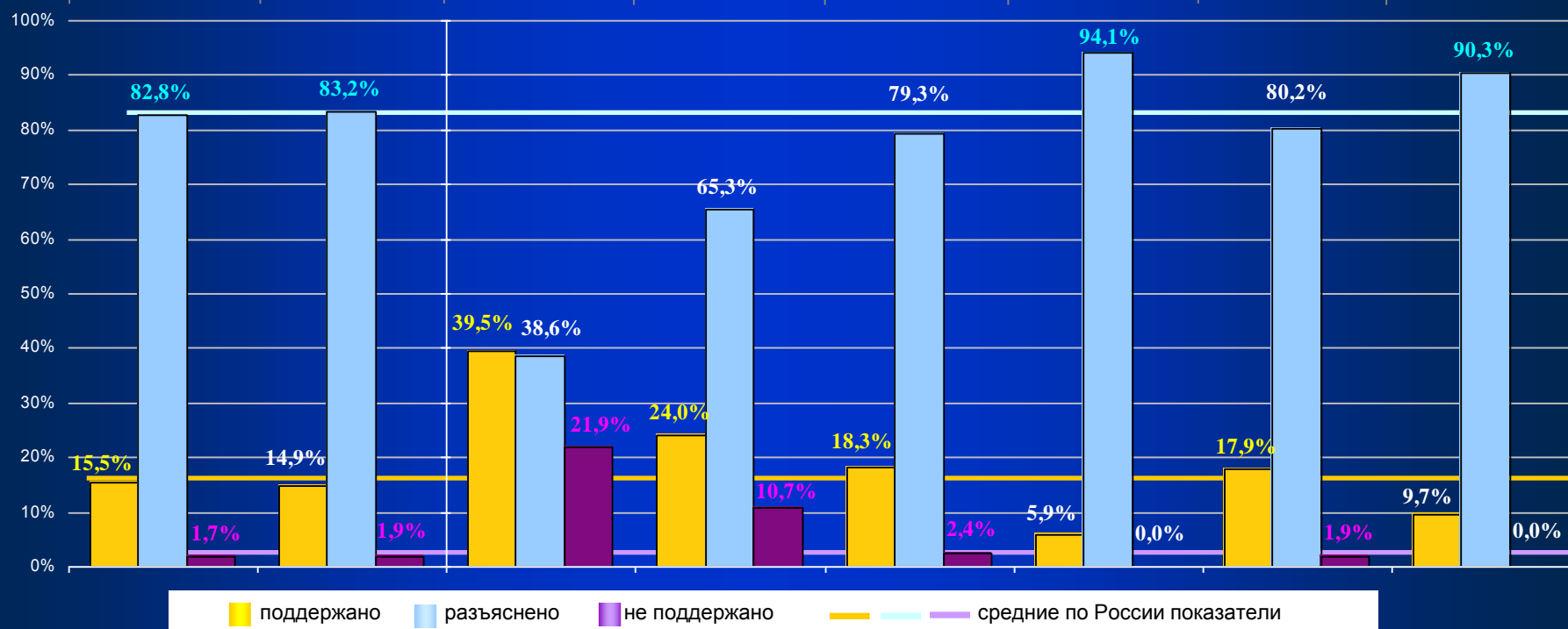

## СЕВЕРО-КАВКАЗСКИЙ ФЕДЕРАЛЬНЫЙ ОКРУГ

Абсолютные и относительные показатели результатов рассмотрения обращений органами исполнительной власти субъектов Российской Федерации в I квартале 2012 года

Количество принятых решений	41224	2449	213	121	263	73	216	88	1475
«поддержано»	6405	302	4	87	59	20	9	1	122
«разъяснено»	34115	2071	208	14	192	33	185	86	1353
«не поддержано»	704	76	1	20	12	20	22	1	0

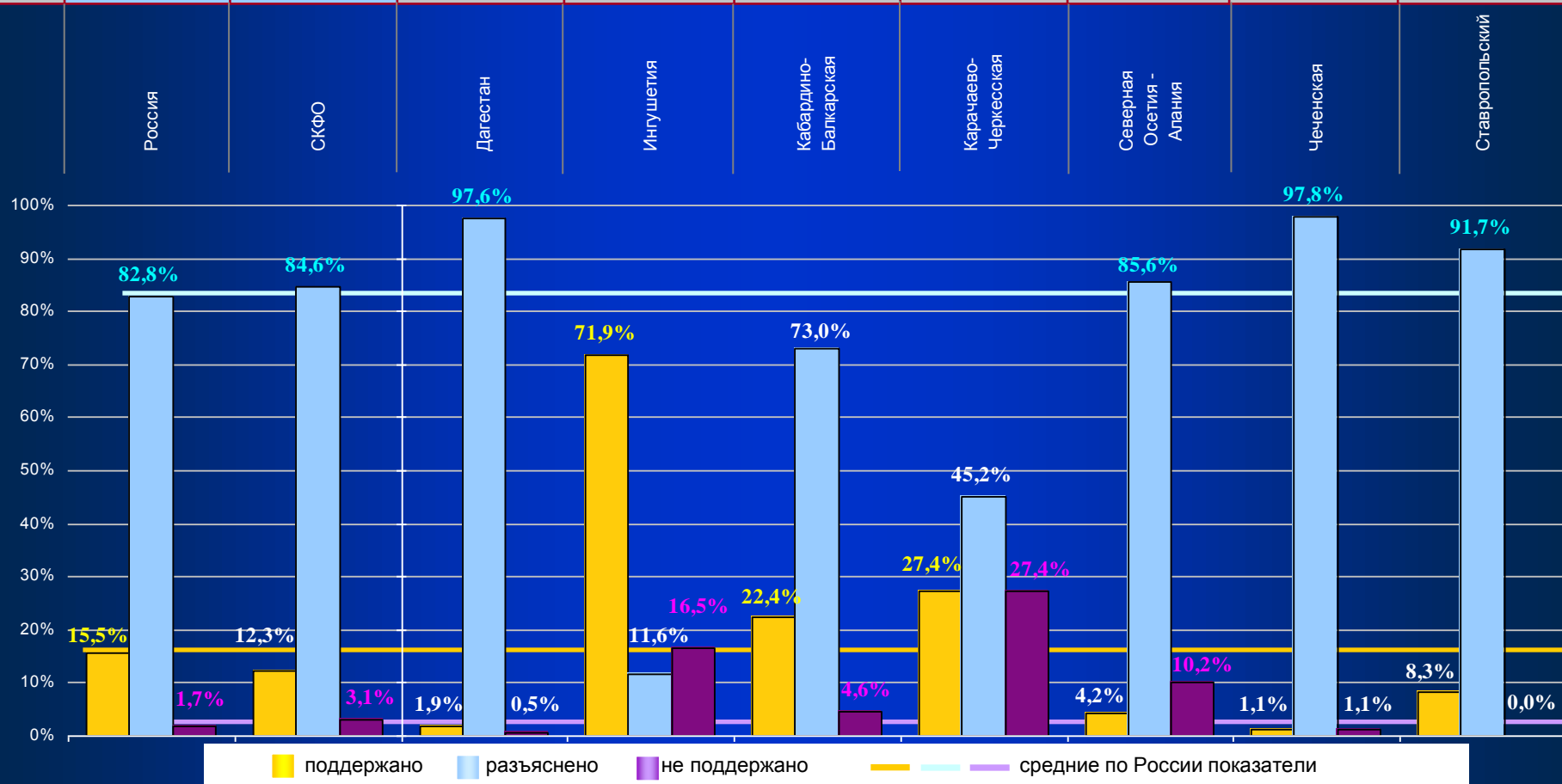

# ПРИВОЛЖСКИЙ ФЕДЕРАЛЬНЫЙ ОКРУГ

Абсолютные и относительные показатели результатов рассмотрения обращений органами исполнительной власти субъектов Российской Федерации в I квартале 2012 года

Количество принятых решений	41224	6367	784	134	193	16	65	40	533	262	905	206	449	352	1818	610
«поддержано»	6405	1692	15	42	54	1	2	9	268	39	132	16	22	94	678	320
«разъяснено»	34115	4572	751	83	139	15	63	25	258	192	773	190	427	226	1140	290
«не поддержано»	704	103	18	9	0	0	0	6	7	31	0	0	0	32	0	0
	Россия	ПФО	Башкортостан	Марий Эл	Мордовия	Татарстан	Удмуртская	Чувашская	Пермский	Кировская	Нижегородская	Оренбургская	Пензенская	Самарская	Саратовская	Ульяновская

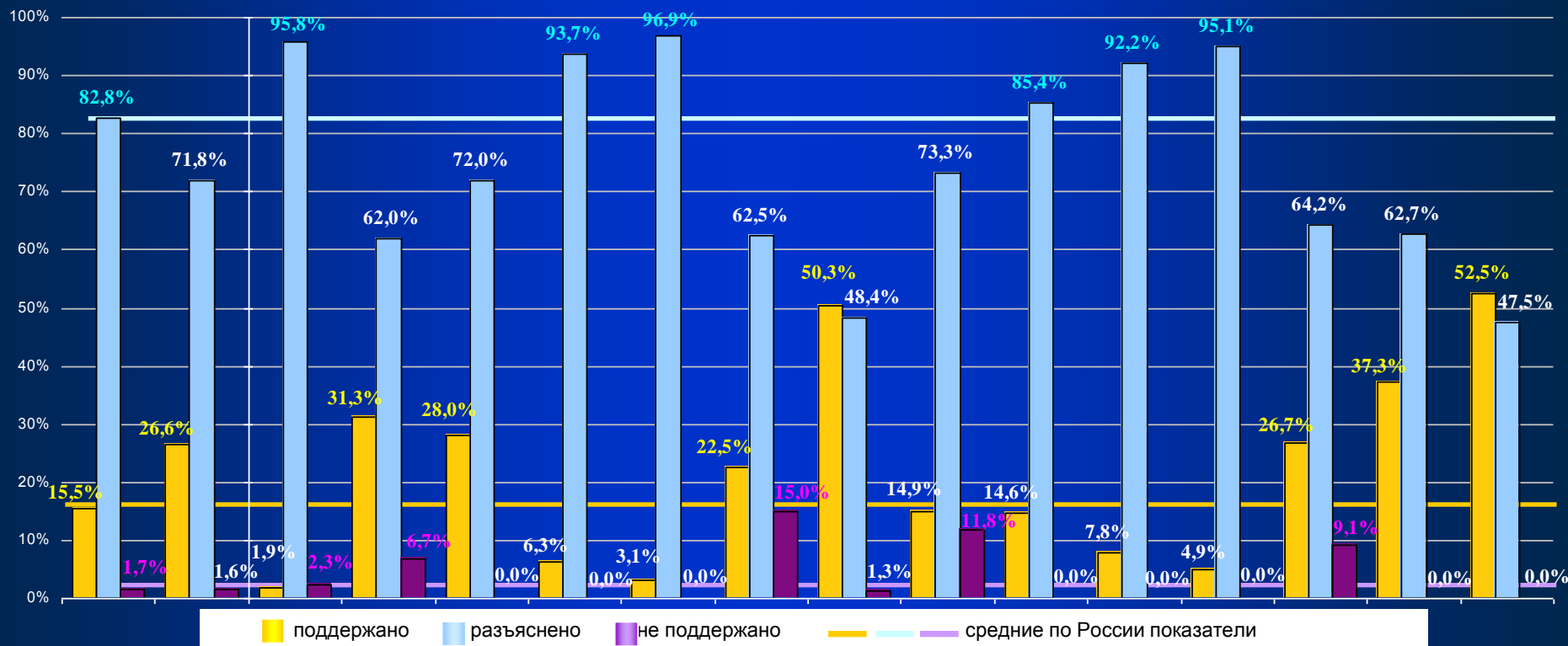

## УРАЛЬСКИЙ ФЕДЕРАЛЬНЫЙ ОКРУГ

Абсолютные и относительные показатели результатов рассмотрения обращений органами исполнительной власти субъектов Российской Федерации в I квартале 2012 года

Количество принятых решений	41224	3105	366	1283	538	490	349	79
«поддержано»	6405	286	86	44	85	44	26	1
«разъяснено»	34115	2804	273	1238	449	446	321	77
«не поддержано»	704	15	7	1	4	0	2	1
	Россия	УФО	Курганская	Свердловская	Тюменская	Челябинская	Ханты-Мансийский – Югра	Ямало-Ненецкий

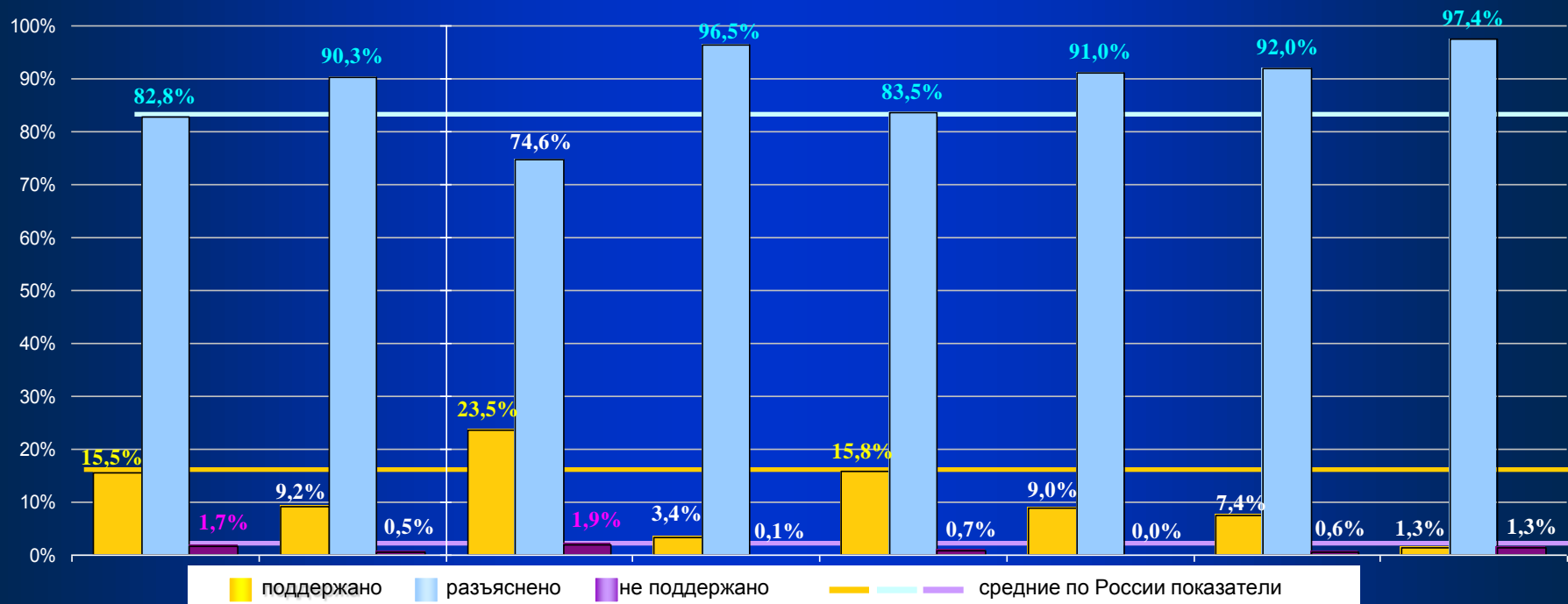

# СИБИРСКИЙ ФЕДЕРАЛЬНЫЙ ОКРУГ

Абсолютные и относительные показатели результатов рассмотрения обращений органами исполнительной власти субъектов Российской Федерации в I квартале 2012 года

Количество принятых решений	41224	4215	89	152	39	110	647	80	339	376	600	787	601	395
«поддержано»	6405	603	8	10	1	25	68	35	111	39	118	140	17	31
«разъяснено»	34115	3572	80	142	38	85	574	45	228	334	461	647	575	363
«не поддержано»	704	40	1	0	0	0	5	0	0	3	21	0	9	1
	Россия	СФО	Алтай	Бурятия	Тыва	Хакасия	Алтайский	Забайкальский	Красноярский	Иркутская	Кемеровская	Новосибирская	Омская	Томская

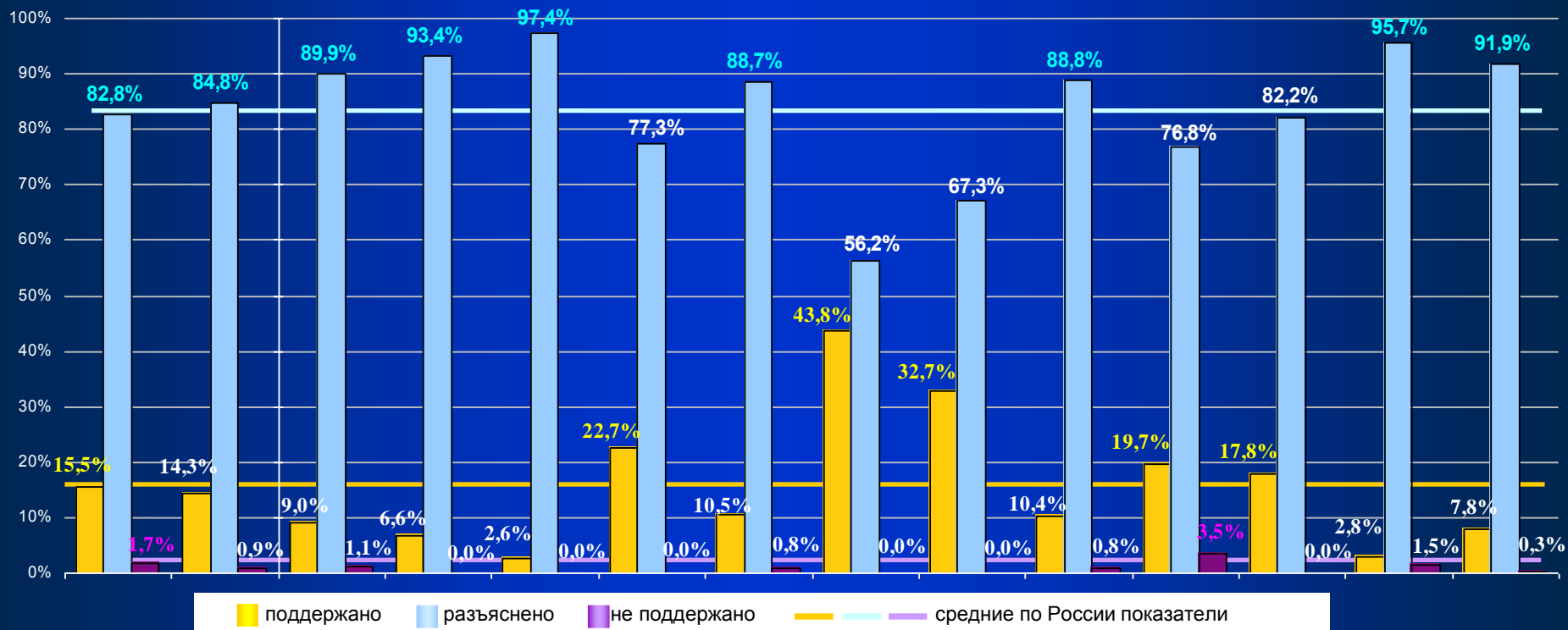



## ДАЛЬНЕВОСТОЧНЫЙ ФЕДЕРАЛЬНЫЙ ОКРУГ

Абсолютные и относительные показатели результатов рассмотрения обращений органами исполнительной власти субъектов Российской Федерации в I квартале 2012 года

Количество принятых решений	41224	2154	156	143	614	427	303	65	331	87	28
«поддержано»	6405	336	38	41	15	67	40	3	91	37	4
«разъяснено»	34115	1788	115	102	599	360	243	62	236	50	21
«не поддержано»	704	30	3	0	0	0	20	0	4	0	3

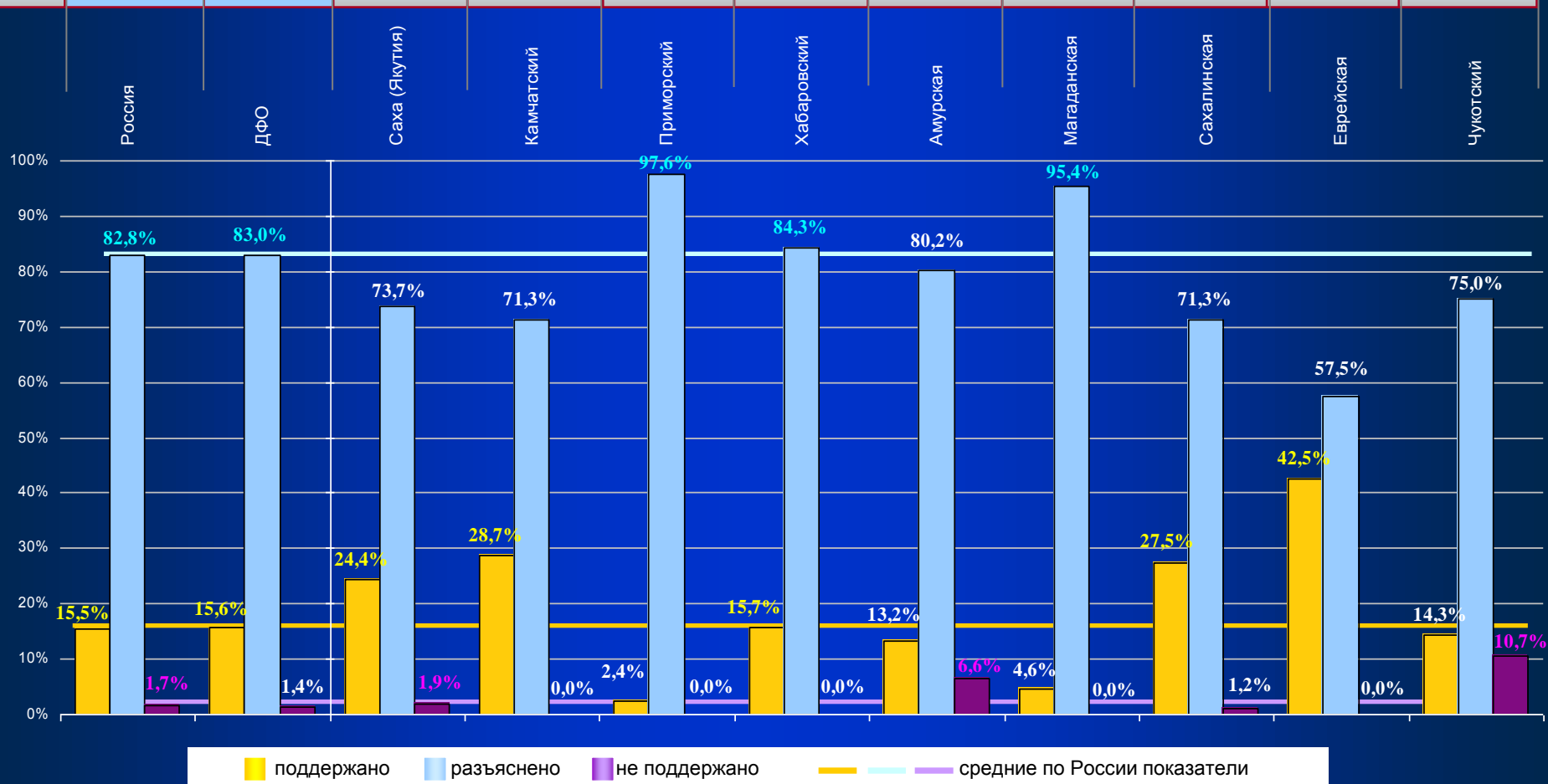

Абсолютные и относительные показатели принятых мер федеральными органами исполнительной власти и органами исполнительной власти субъектов Российской Федерации в общем количестве решений «поддержано» в I квартале 2012 года

«Поддержано»	9292	2887	1591	1221	75	6405	1976	488	722	302	1692	286	603	336
В том числе приняты меры	4885	1201	857	328	16	3684	1335	355	369	76	1052	80	311	106

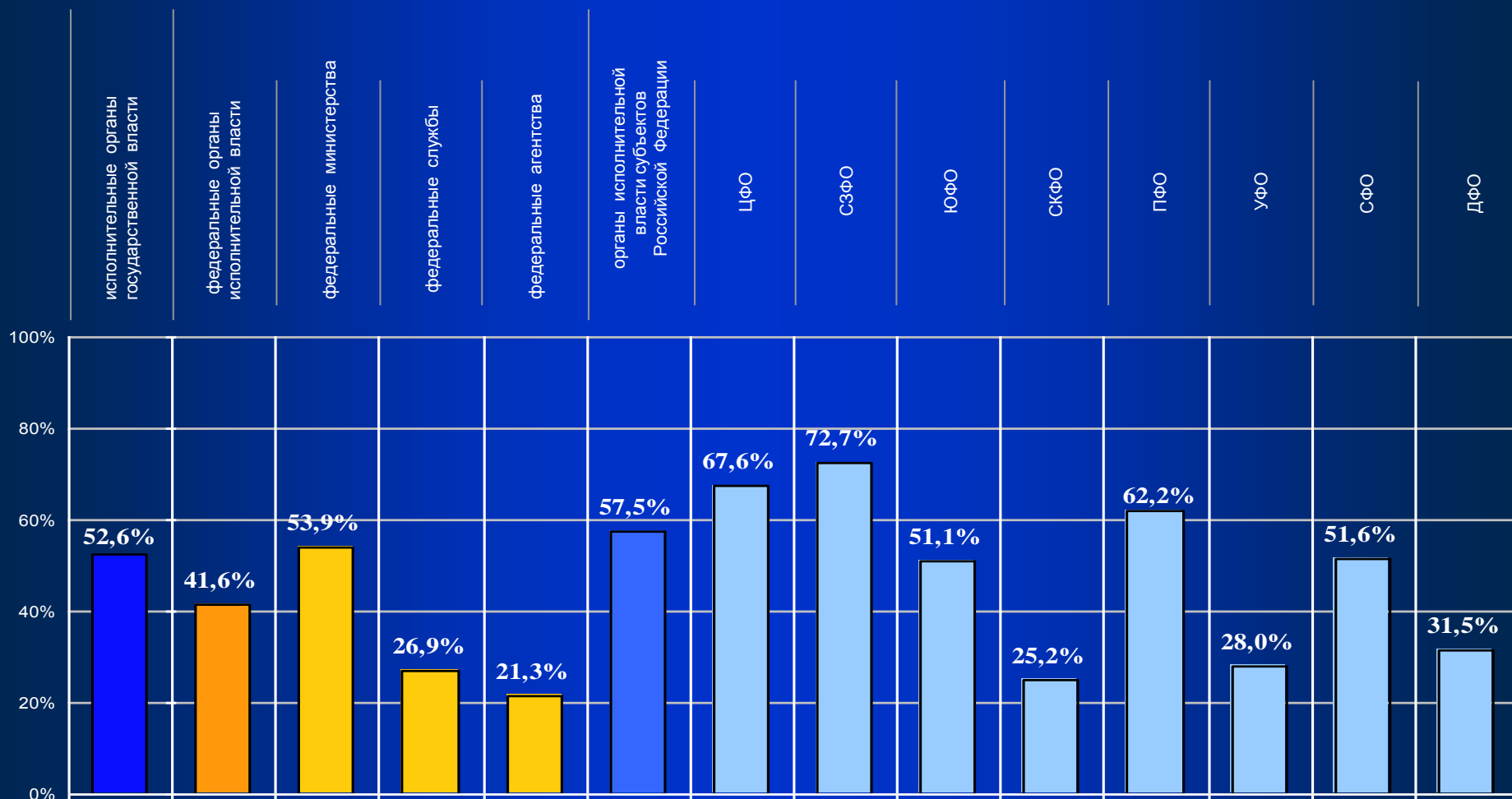

## Специальная тема

### «Обращения по вопросам обеспечения права граждан на обращение в государственные органы и органы местного самоуправления»

Количество обращений по специальной теме в письменной форме, в форме электронного документа и в устной форме, рассмотренных в I квартале 2012 года, IV квартале 2011 года и I квартале 2011 года, с распределением обращений по федеральным округам

Всего рассмотрено обращений

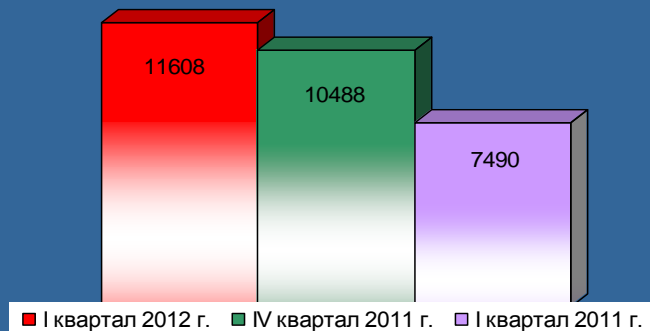

Доли обращений, поступивших из федеральных округов в I квартале 2012 года

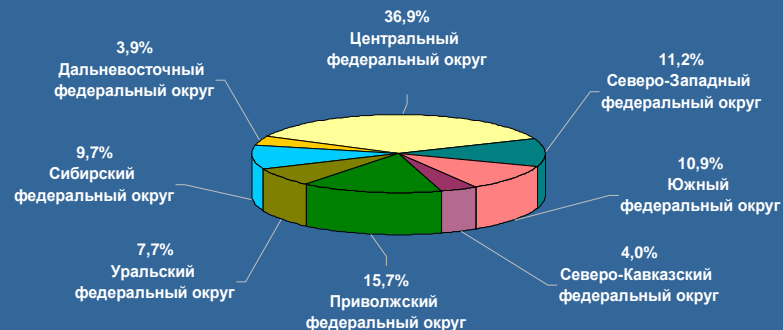

## Специальная тема

### «Обращения по вопросам обеспечения права граждан на обращение в государственные органы и органы местного самоуправления»

Количество вопросов по специальной теме, содержащихся в обращениях в письменной форме, в форме электронного документа и в устной форме, рассмотренных в I квартале 2012 года, IV квартале 2011 года и I квартале 2011 года, по группам вопросов

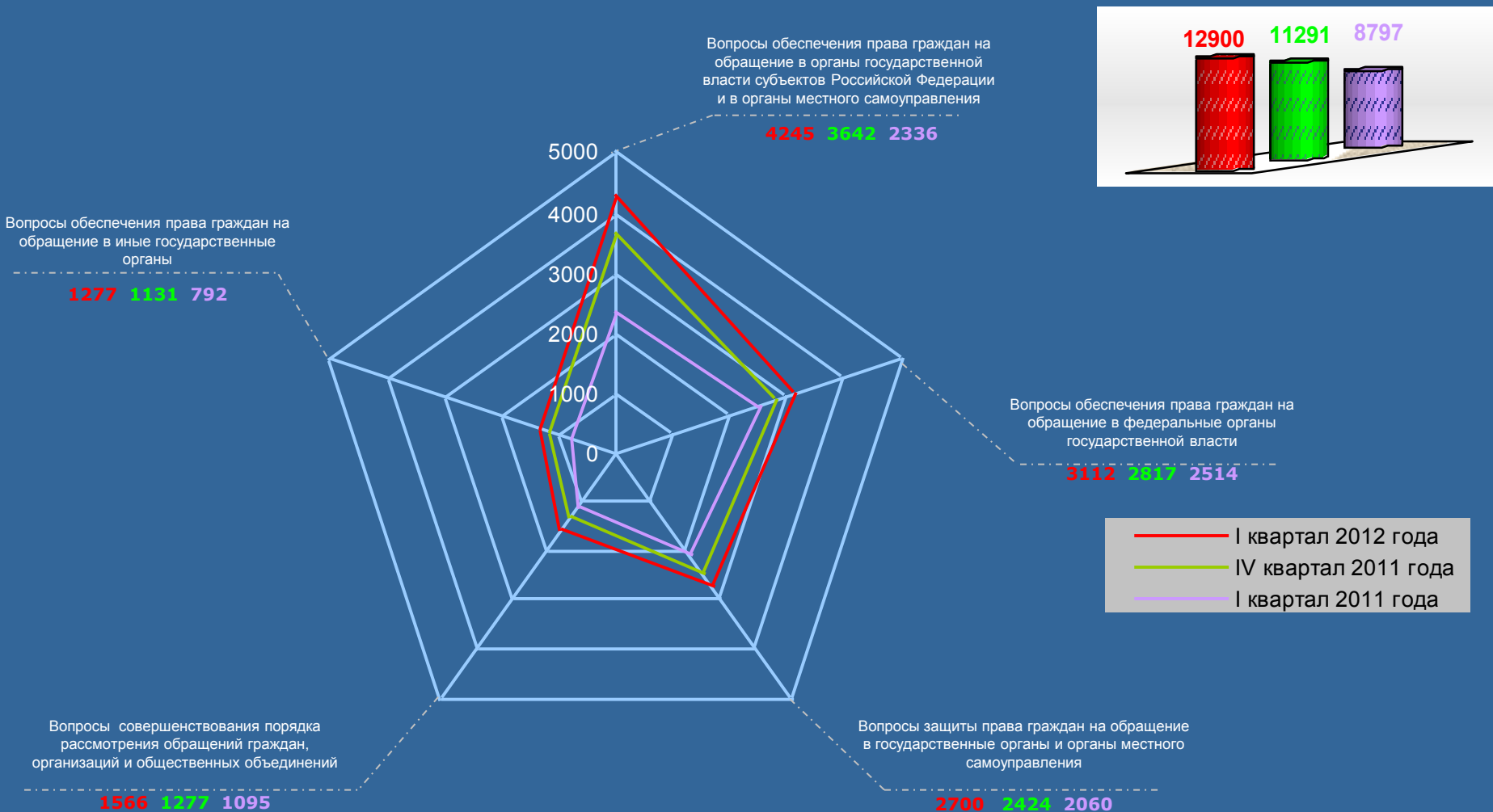

# ЗАКЛЮЧЕНИЕ

1. В I квартале 2012 года в Управление Президента Российской Федерации по работе с обращениями граждан и организаций, в Управление Президента Российской Федерации по обеспечению конституционных прав граждан и в приёмные Президента Российской Федерации в федеральных округах и в административных центрах субъектов Российской Федерации поступило 211015 обращений, адресованных Президенту Российской Федерации. В том числе – 105982 обращения в форме электронного документа, 86646 обращений в письменной форме и 18387 обращений в устной форме, включая 24253 обращения в письменной форме, в форме электронного документа и в устной форме из иностранных государств.

2. Основная особенность отчётного квартала заключается в том, что на данный период приходилась избирательная кампания по выборам Президента Российской Федерации, которая следовала за избирательной кампанией по выборам депутатов Государственной Думы Федерального Собрания Российской Федерации. Таким образом, в течение нескольких месяцев общественная жизнь была сосредоточена на главных вопросах, во многом определяющих будущее страны. Затяжной предвыборный марафон внес существенные коррективы в активность граждан по обращениям, направленным в государственные органы и органы местного самоуправления. В целом активность была повышенной. Однако повышение активности наблюдалось не в течение всего периода, а в отдельные месяцы, предшествовавшие выборам, то есть в ноябре 2011 года и в феврале 2012 года. Затем следовал спад активности. Необходимо отметить, что в период избирательной кампании по выборам Президента Российской Федерации политические партии и общественные объединения значительно шире использовали в городах, посёлках и сельских населённых пунктах коллективные мероприятия, посвящённые всему спектру вопросов общественной жизни страны и широко освещаемые средствами массовой информации. Зачастую – с участием кандидатов на должность Президента Российской Федерации. Граждане непосредственно могли сопоставлять свои политические предпочтения с позициями кандидатов в Президенты Российской Федерации и политических партий.

Эти особенности способствовали наибольшему снижению активности граждан в марте 2012 года, что определило показатели отчётного периода в целом. Количество обращений в форме электронного документа и в письменной форме, полученных в I квартале 2012 года, по сравнению с IV кварталом 2011 года сократилось на 22,1 процента, а по сравнению с I кварталом 2011 года – на 19,7 процента. Снижение произошло в первую очередь за счёт обращений в электронной форме – то есть обращений, которым свойственны оперативные отклики на резонансные события в общественной жизни страны. Данная ситуация характерна для всех федеральных округов за исключением Дальневосточного федерального округа. Некоторое увеличение соответствующих показателей по Дальневосточному федеральному округу вызвано многочисленными обращениями граждан по вопросам деятельности бывшего губернатора Приморского края.

Показательно также, что в наибольшей мере – на 22,1 процента по сравнению с IV кварталом 2011 года и на 41,8 процента по сравнению с I кварталом 2011 года – сократилось количество содержащихся в обращениях вопросов тематического раздела «государство, общество, политика». Доля данного тематического раздела среди других тематических разделов по сравнению с I кварталом 2011 года снизилась по всем федеральным округам. По сравнению с IV кварталом 2011 года снижение этой доли произошло по 7 федеральным округам из 8. Небольшое увеличение количества вопросов по Северо-Кавказскому федеральному округу обусловлено ростом числа обращений по вопросам сезонной внутренней миграции.

Таким образом, снижение общего количества обращений в марте 2012 года в первую очередь за счёт обращений в форме электронного документа по вопросам тематического раздела «государство, общество, политика», повлекшее снижение данного показателя за отчётный период в целом, обусловлено открытостью проведения избирательной кампании по выборам Президента Российской Федерации.

Активное участие в избирательных кампаниях позволило гражданам конкретизировать пути решения вопросов социально-экономического характера. В частности, укрепление общественного порядка заявителями всё в большей мере связывают с деятельностью государственных органов всех уровней. Поэтому в отчётном периоде по сравнению и с IV кварталом 2011 года, и с I кварталом 2011 года доля содержащихся в обращениях вопросов тематического раздела «оборона, безопасность, законность» возросла. Интерес к вопросам данного тематического раздела также обусловлен резонансными событиями с участием сотрудников органов внутренних дел в Казани и в некоторых других городах. В целом среди всех тематических разделов по сравнению с IV кварталом 2011 года в наименьшей мере – на 5,7 процента – сократилось количество содержащихся в обращениях вопросов именно по тематическому разделу «оборона, безопасность, законность». По сравнению же с I кварталом 2011 года количество вопросов данного тематического раздела даже возросло на 2,1 процента.

С другой стороны, на 5,8 процента по сравнению с I кварталом 2011 года возросло количество содержащихся в обращениях вопросов тематического раздела «жилищно-коммунальная сфера» при одновременном росте доли вопросов этого раздела среди долей всех тематических разделов. Общество постепенно, но неуклонно приходит к осознанию того факта, что при рыночных отношениях создание условий для комфортной жизни зависит не столько от государства, сколько от способности личности быть востребованной на рынке труда, определяющей уровень её материального достатка. Одновременно, главным образом, к органам местного самоуправления предъявляются претензии по поводу функционирования рынка жилищно-коммунальных услуг. Основная из них – медленное внедрение в организациях жилищно-коммунального хозяйства современных технологий, обеспечивающих высокое качество услуг при одновременном снижении их себестоимости.

4. Если коллективные мероприятия, организованные в ходе избирательной кампании по выборам Президента Российской Федерации, для многих российских граждан были одним из способов согласования своих взглядов на политические и социально-экономические процессы, происходящие в стране, со взглядами различных общественно-политических структур, то для иностранных граждан эти мероприятия стали средством, вызвавшим повышенный интерес к избирательной кампании. Поэтому количество обращений, полученных из стран ближнего и дальнего зарубежья, в I квартале 2012 года по сравнению с IV и I кварталами 2011 года увеличилось соответственно в 4,2 раза и на 16,9 процента. Этот рост обеспечен, главным образом, обращениями, поступившими из стран дальнего зарубежья. В обращениях из государств СНГ особое внимание уделялось вопросам углубления экономической интеграции в первую очередь между Белоруссией, Казахстаном и Россией, которая активизировалась благодаря действию Таможенного союза и формированию Единого экономического пространства.

5. В I квартале 2012 года личные приёмы граждан в режиме видео-конференц-связи провели по поручению Президента Российской Федерации заместитель Руководителя Администрации Президента Российской Федерации, три помощника Президента Российской Федерации, шесть советников Президента Российской Федерации, полномочный представитель Президента Российской Федерации в Южном федеральном округе, пять руководителей самостоятельных подразделений Администрации Президента Российской Федерации и заместители полномочного представителя Президента Российской Федерации в Уральском федеральном округе.

Как и в предыдущем квартале, деятельность единой трёхуровневой системы приёмных Президента Российской Федерации эффективно дополняла созданная по инициативе Президента Российской Федерации мобильная приёмная Президента Российской Федерации. Мобильная приёмная Главы государства работала в Республике Мордовия, в Воронежской, Оренбургской, Сахалинской, Тульской и Челябинской областях, в Ханты-Мансийском автономном округе – Югре, в городах Комсомольске-на-Амуре Хабаровского края и Тобольске Тюменской области. Работу мобильной приёмной Президента Российской Федерации в субъектах Российской Федерации возглавляли заместитель Руководителя Администрации Президента Российской Федерации, помощники Президента Российской Федерации и полномочный представитель Президента Российской Федерации в Дальневосточном федеральном округе.

Для обращения к Главе государства граждане активно пользовались возможностями терминалов «Электронной приёмной Президента Российской Федерации», установленных в зданиях органов местного самоуправления 186 городов с населением свыше 70 тысяч человек или удалённых от приёмных Президента Российской Федерации. В том числе – для обращений в устной форме в режиме видеосвязи.

Благодаря использованию различных форм работы количество обращений в устной форме, рассмотренных в единой трёхуровневой системе приёмных Президента Российской Федерации, в I квартале 2012 года достигло 18357 – на 10,5 процента больше I квартала 2011 года.

Однако в марте, после окончания многомесячного избирательного марафона, активность граждан снизилась и по обращениям в устной форме, что тоже повлекло за собой снижение их количества в целом за отчётный квартал по сравнению с IV кварталом 2011 года на 12,8 процента. Сокращение характерно для всех федеральных округов за исключением Приволжского и Уральского. В Приволжском федеральном округе некоторое увеличение количества обращений в устной форме тоже обусловлено резонансным происшествием, случившимся в Казани с участием сотрудников органов внутренних дел, а в Уральском федеральном округе связано с активным проведением заместителями полномочного представителя Президента Российской Федерации в федеральном округе выездных приёмов граждан.

Количество вопросов, содержащихся в обращениях в устной форме, по сравнению с IV кварталом 2011 года сократилось по всем тематическим разделам. В наименьшей мере – на 3,8 процента – оно произошло по тематическому разделу «государство, общество, политика», что объясняется активностью граждан по вопросам работы с их обращениями в государственных органах и органах местного самоуправления. Единая трёхуровневая система приёмных Президента Российской Федерации всё в большей мере воспринимается в общественном сознании как эффективное, находящееся по месту их жительства или пребывания средство реализации и защиты прав, свобод и законных интересов граждан. В том числе – права на обращение в государственные органы и органы местного самоуправления. Этим вопросам посвящена «специальная тема» обзора за отчётный период.

На долю Приёмной Президента Российской Федерации по приёму граждан в Москве приходится 24,0 процента общего количества обращений в устной форме, рассмотренных приёмными Президента Российской Федерации. Наибольшее их количество – 78,2 процента – поступило из субъектов Российской Федерации, находящихся в пределах Центрального федерального округа. Доля рассмотренных Приёмной Президента Российской Федерации по приёму граждан обращений в общем количестве обращений в устной форме, рассмотренных приёмными Президента Российской Федерации, находящимися в пределах Центрального федерального округа, составила 71,4 процента. В то же время доля обращений в устной форме, рассмотренных в приёмных Президента Российской Федерации, находящихся в пределах Северо-Кавказского, Сибирского и Дальневосточного федеральных округов, приближается к показателям приёмных Президента Российской Федерации, находящихся в пределах Центрального федерального округа. Характерно и то, что за отчётный период доля обращений в устной форме, рассмотренных приёмными Президента Российской Федерации, находящимися в пределах Дальневосточного федерального округа, достигла 96,6 процента, Уральского федерального округа – 95,1 процента, Приволжского федерального округа – 93,6 процента.

6. Общие по стране показатели количества обращений граждан и их тематических предпочтений находят различное преломление в субъектах Российской Федерации. Несмотря на то, что в отчётном периоде общее количество обращений в форме электронного документа, в письменной форме и в устной форме по сравнению с IV кварталом 2011 года снизилось, число субъектов Российской Федерации с повышенной активностью



населения именно по общему количеству обращений возросло с 22 до 26. В эту группу вошли Приморский край, Иркутская, Костромская, Новосибирская, Оренбургская, Ростовская и Ульяновская области. В некоторых же субъектах Российской Федерации – в Республике Алтай, в Ленинградской области и в Чукотском автономном округе – активность населения по общему количеству обращений стала ниже, чем в среднем по России. Для 22 регионов из 26 с повышенной активностью населения по общему количеству обращений характерна повышенная активность населения по обращениям, относящимся к компетенции иных государственных органов, для 17 – по обращениям, относящимся к компетенции органов государственной власти субъектов Российской Федерации, для 15 – по обращениям, относящимся к компетенции федеральных органов исполнительной власти. С другой стороны, в 23 из 26 субъектов Российской Федерации отмечается повышенная активность населения по содержащимся в обращениях вопросам тематического раздела «жилищно-коммунальная сфера» и только в 15 – по содержащимся в обращениях вопросам тематического раздела «экономика».

Кроме того, доля содержащихся в обращениях в форме электронного документа, в письменной форме и в устной форме вопросов тематического раздела «жилищно-коммунальная сфера» превысила аналогичную долю вопросов по России в целом по 49 субъектам Российской Федерации из 83. Доля вопросов тематического раздела «социальная сфера» оказалась выше соответствующего по России показателя в 48 субъектах Российской Федерации, доля вопросов тематического раздела «оборона, безопасность, законность» – в 39, доля вопросов тематического раздела «экономика» – в 30, а доля вопросов тематического раздела «государство, общество, политика» – в 27 субъектах Российской Федерации. По сравнению с IV кварталом 2011 года увеличилось количество субъектов Российской Федерации, в обращениях из которых доли вопросов тематических разделов «жилищно-коммунальная сфера», «социальная сфера» и «оборона, безопасность, законность» превысили аналогичные доли вопросов по России в целом. Количество регионов, в которых превышены соответствующие показатели по России по тематическим разделам «государство, общество, политика» и «экономика», снизилось.

7. На основе использования долевого показателя общего количества обращений и содержащихся в этих обращениях количества вопросов тематических разделов уточнены ситуативные тенденции в субъектах Российской Федерации с устойчиво повышенной активностью населения по общему количеству обращений. В их число входят города Москва и Санкт-Петербург, занимающие особое положение в жизни России. Здесь наиболее активны политические партии, организации и общественные объединения. В этих городах, как правило, формируются новые социально-экономические связи, возникающие в условиях рынка. Вполне естественно поэтому, что активность населения по всем показателям в мегаполисах всегда существенно превышает средние по России. Но доли содержащихся в обращениях вопросов тематических разделов «социальная сфера», «оборона, безопасность, законность» и «жилищно-коммунальная сфера» по Москве в отчётном периоде оказались ниже соответствующих долей в целом по России.

Доли же содержащихся в обращениях вопросов тематических разделов «государство, общество, политика» и «экономика» превысили показатели по России. При этом акцент в обращениях тематического раздела «экономика» делается на перспективах развития присоединённых к столице территорий. По Санкт-Петербургу превышены соответствующие по России доли количества содержащихся в обращениях вопросов и по тематическому разделу «жилищно-коммунальная сфера». Предпочтение отдаётся вопросам ремонта жилого фонда, инженерных сетей и коммуникаций в центральных районах города.

8. В число субъектов Российской Федерации с устойчиво повышенной активностью населения по общему количеству обращений входят также Республика Северная Осетия – Алания, Краснодарский и Ставропольский края, Волгоградская, Иркутская, Московская, Новосибирская, Ростовская, Самарская и Саратовская области – регионы с относительно высокой плотностью населения и масштабными социально-экономическими связями. В обращениях граждан из этих субъектов Российской Федерации по-прежнему ставятся вопросы более эффективного использования созданного научно-производственного потенциала, повышения динамики развития социальной сферы и инфраструктуры, дальнейшего укрепления законности и правопорядка. Однако у заявителей из данных регионов в отчётном периоде были свои приоритеты. Например, в Краснодарском крае по всем показателям отмечается повышенная активность населения по обращениям. Но доли содержащихся в обращениях вопросов тематических разделов «государство, общество, политика», «социальная сфера» и «жилищно-коммунальная сфера» уступают соответствующим долям по России. При этом доли содержащихся в обращениях вопросов тематических разделов «экономика» и «оборона, безопасность, законность» превосходят их. Так, под влиянием расследования и судебных разбирательств случившегося полтора года назад в станице Кущёвской резонансного происшествия с участием сотрудников органов внутренних дел вновь увеличилось количество обращений по поводу их деятельности в новых правовых условиях. Эти же обстоятельства обусловили превышение доли вопросов тематического раздела «оборона, безопасность, законность» над аналогичной долей по России и по Ставропольскому краю. Укрепление законности и правопорядка в крае заявители связывают с повышением взаимодействия органов государственной власти и органов местного самоуправления не только с местными правоохранительными органами, но и с правоохранительными органами соседних территорий, жители которых совершают в регионе большое количество правонарушений.

9. К группе регионов с устойчиво высокой активностью населения по общему количеству обращений относятся также значительно удалённые от Москвы субъекты Российской Федерации – Камчатский, Приморский и Хабаровский края, Калининградская, Магаданская, Мурманская и Сахалинская области, Ненецкий автономный округ и Еврейская автономная область. Активность населения данных регионов по обращениям обусловлена их природно-географическими, экономическими и социально-демографическими факторами.

Как и раньше, заявители из этих территорий Российской Федерации акцентируют внимание на вопросах создания более комфортных условий проживания в регионах на основе укрепления экономических и социальных связей с другими субъектами Российской Федерации, с научными и культурными центрами страны. Однако и в каждом из данных регионов есть свои особенности. Так, активность населения Еврейской автономной области по всем показателям, кроме активности по обращениям, входящим в компетенцию органов государственной власти субъекта Российской Федерации, в несколько раз превосходит средние по России данные. Но при этом доли содержащихся в обращениях вопросов тематических разделов «государство, общество, политика», «оборона, безопасность, законность», «жилищно-коммунальная сфера» ниже показателей по России, а доли содержащихся в обращениях вопросов тематических разделов «социальная сфера» и «экономика» – выше. В первую очередь – за счёт вопросов создания новых рабочих мест, трудоустройства, соблюдения работодателями трудового законодательства. В Сахалинской области наиболее существенно превышает долю по России в целом доля содержащихся в обращениях вопросов тематического раздела «государство, общество, политика». Это превышение обусловлено увеличением количества обращений по вопросам работы с обращениями в государственных органах и органах местного самоуправления региона. Особенность данной группы регионов состоит также в том, что в них, как правило, повышенная активность населения по обращениям фиксируется по большинству анализируемых в обзоре показателей.

10. Отдельную группу регионов составляют субъекты Российской Федерации, повышенная активность населения которых по обращениям носит эпизодический характер. В отчётном периоде в неё вошли Республика Мордовия, Костромская, Оренбургская, Тюменская и Ульяновская области. Как правило, это превышение фиксируется по содержащимся в обращениях вопросам одного-двух тематических разделов и связано с ситуациями, сложившимися в отдельных сферах общественных отношений. В частности, активность населения Костромской области по содержащимся в обращениях вопросам тематического раздела «жилищно-коммунальная сфера» превышает средний по России показатель на 86,1 процента и является следствием того, что в зимний период коммунальные службы ряда городов и поселков не обеспечили бесперебойное снабжение населения теплом, холодной и горячей водой, электроэнергией. Активность населения Тюменской области по содержащимся в обращениях вопросам тематического раздела «социальная сфера» выше среднего по России значения на 43,9 процента. Внимание заявителей акцентировано на вопросах работы учреждений здравоохранения в сельской местности. Для Республики Мордовия и Оренбургской области характерна высокая активность населения по обращениям тематических разделов «социальная сфера» и «жилищно-коммунальная сфера». Причины её различны: из Оренбургской области увеличилось количество обращений по вопросам начисления заработной платы техническому персоналу медицинских и образовательных учреждений, а из Республики Мордовия – по вопросам соблюдения санитарно-эпидемиологических требований в дошкольных учреждениях и в учреждениях общего образования. При этом доли количества вопросов указанных тематических разделов во всех четырех субъектах Российской Федерации выше долей по России.

Активность же населения Ульяновской области повышена по вопросам всех тематических разделов. В то же время показатели по России в целом превышены по долям количества вопросов тематических разделов «государство, общество, политика», «социальная сфера» и «оборона, безопасность, законность», что подчеркивает актуальность этих вопросов для жителей области. В первую очередь – вопросов поддержания правопорядка в городе Ульяновске.

11. Впервые проведенный в квартальном информационно-статистическом обзоре анализ активности населения муниципальных районов и городских округов, находящихся в пределах субъектов Российской Федерации с повышенной активностью населения по общему количеству обращений, показал, что в целом повышенная активность населения распространяется на 145 из 669 данных муниципальных образований – 21,7 процента общего их количества. В то же время этот показатель для городских округов составляет 49,7 процента, а для муниципальных районов – лишь 13,5 процента. Активность населения муниципальных районов больше распространяется на вопросы, относящиеся к компетенции органов государственной власти субъектов Российской Федерации, а городских округов – на вопросы, относящиеся к компетенции федеральных органов исполнительной власти и иных государственных органов. Приоритетными для жителей муниципальных районов являются вопросы тематических разделов «оборона, безопасность, законность» и «социальная сфера», а для жителей городских округов – тематических разделов «оборона, безопасность, законность» и «жилищно-коммунальная сфера».

В некоторых случаях активность населения муниципальных районов по общему количеству обращений оказывает существенное влияние на активность населения всего субъекта Российской Федерации. Данная закономерность наблюдается, во-первых, при условии, если субъект Российской Федерации относится к регионам, в которых нет крупных городских поселений. В Ненецком автономном округе, например, повышенная активность населения Заполярного муниципального района по общему количеству обращений обусловила повышенную активность населения всего автономного округа. В обращениях из района преобладают вопросы комплексного социально-экономического развития территории, а также развития малого и среднего бизнеса на основе традиционных для народов Крайнего Севера промыслов и строгого соблюдения действующего законодательства.

Во-вторых, она характерна и для субъектов Российской Федерации, где муниципальные районы и городские округа составляют своеобразную агломерацию. В этом смысле показательна Московская область, где повышенная активность населения зафиксирована в 13 из 36 районных муниципальных образований. Это определило не только повышенную активность населения Московской области по общему количеству обращений, но и активность по вопросам тематических разделов. В частности, активность населения по вопросам тематического раздела «экономика» превышает средний по России показатель на 27,8 процента. Одна из основных причин – продолжающие поступать обращения соинвесторов жилищного строительства, которым недобросовестные строительные фирмы не предоставляют уже оплаченное жильё.

Во всех остальных случаях активность населения субъекта Российской Федерации по общему количеству обращений и по вопросам тематических разделов определяют городские округа. Главным образом – административные центры регионов. Так, в отчётном квартале активность населения Калининградской области по вопросам тематического раздела «оборона, безопасность, законность» превысила средний по России показатель в 2,4 раза, а Мурманской области – на 85,0 процента. Это превышение связано с тем, что в первом квартале наблюдались задержки выплаты повышенного денежного содержания военнослужащим, которые составляют существенную часть населения регионов.

12. Доля принятых решений «поддержано» по обращениям, рассмотренным органами исполнительной власти субъектов Российской Федерации, на 4,5 процента превышает долю аналогичных решений, принятых федеральными органами исполнительной власти. Наибольший процент решений «поддержано», принятых федеральными органами исполнительной власти, в I квартале 2012 года приходился на федеральные службы – 14,2 процента, наименьший – 9,3 процента – на федеральные министерства.

Самый высокий процент решений «поддержано», принятых федеральными органами исполнительной власти, приходится: по федеральным министерствам – на Минспорттуризм России (55,7 процента); по федеральным службам – на Росздравнадзор (83,3 процента); по федеральным агентствам – на Рослесхоз (56,9 процента).

Среди 26 субъектов Российской Федерации с повышенной активностью населения доля решений «поддержано», принятых по обращениям органами исполнительной власти субъектов Российской Федерации, превысила средний по России показатель по 14 регионам. Больше всего – по Ульяновской области и Еврейской автономной области (на 52,5 процента и 42,5 процента соответственно).

Наибольшая доля принятых мер – 57,5 процента – по принятым по обращениям граждан, организаций и общественных объединений решениям «поддержано» приходится на органы исполнительной власти субъектов Российской Федерации. Этот показатель превышен по Центральному, Северо-Западному и Приволжскому федеральным округам.

13. «Специальная тема» посвящена обращениям по вопросам обеспечения права граждан на обращение в государственные органы и органы местного самоуправления. Создание единой трёхуровневой системы обеспечения права граждан на обращение в государственные органы и органы местного самоуправления на организационной основе единой трёхуровневой системы приёмных Президента Российской Федерации способствовало восприятию гражданским обществом права на обращение как права, имеющего гарантирующие свойства других прав, свобод и законных интересов человека и гражданина. Поэтому обеспечению права на обращение в государственные органы и в органы местного самоуправления заявители уделяют особое внимание. Количество обращений по этим вопросам по сравнению с I и IV кварталами 2011 года увеличилось соответственно на 55,0 процента и на 10,6 процента.

На долю обращений по вопросам обеспечения права граждан на обращение в органы государственной власти субъектов Российской Федерации и в органы местного самоуправления приходится 32,9 процента их общего количества. При этом по сравнению с IV кварталом 2011 года количество данных обращений увеличилось на 16,6 процента. Акцент заявители делают на необходимости совершенствования обеспечения права граждан на личное обращение к руководству органов местного самоуправления.

На 10,4 процента по сравнению с предыдущим кварталом увеличилось число обращений по вопросам обеспечения права граждан на обращение в федеральные органы государственной власти. Особое внимание в них уделено практике обеспечения этого права в территориальных органах федеральных органов исполнительной власти.

Количество обращений по вопросам защиты права граждан на обращение в государственные органы и органы местного самоуправления по сравнению с IV кварталом 2011 года увеличилось на 11,4 процента. Основные претензии по данным вопросам заявители адресуют должностным лицам. Это имеет под собой основание: по сведениям Генеральной прокуратуры Российской Федерации, в 2011 году органами прокуратуры Российской Федерации возбуждено 1921 дело об административном правонарушении по фактам нарушения порядка рассмотрения обращений граждан по статье 5.59. Кодекса Российской Федерации об административных правонарушениях. При этом 78,8 процента дел возбуждено в отношении должностных лиц органов местного самоуправления.

Каждое 8 обращение посвящено вопросам совершенствования порядка рассмотрения обращений граждан, организаций и общественных объединений при одновременном увеличении их количества по сравнению с IV кварталом 2011 года на 22,6 процента. Среди них выделяются обращения о необходимости принятия на федеральном уровне единого для всех государственных органов и органов местного самоуправления порядка рассмотрения обращений организаций и общественных объединений.

Обращения заявителей по вопросам обеспечения права граждан на обращение в иные государственные органы, напротив, сосредоточены на практике рассмотрения обращений, регулируемой не Федеральным законом от 2 мая 2006 года № 59-ФЗ «О порядке рассмотрения обращений граждан Российской Федерации», а иными федеральными законами. По сравнению с IV кварталом 2011 года количество таких обращений увеличилось на 12,9 процента.

Вопросы обеспечения права граждан на обращение в государственные органы и органы местного самоуправления в обращениях рассматриваются в неразрывной связи с совершенствованием деятельности этих органов по всем направлениям социально-экономического развития территорий.