

**Информационно-статистический обзор рассмотренных
в III квартале 2012 года обращений граждан, организаций
и общественных объединений, адресованных
Президенту Российской Федерации,
а также результатов рассмотрения и принятых мер**



Москва, 2012 год

Управление Президента Российской Федерации по работе с обращениями граждан и организаций

I. ОСНОВНЫЕ ПОЛОЖЕНИЯ



Управлением Президента Российской Федерации по работе с обращениями граждан и организаций подготовлен «Информационно-статистический обзор рассмотренных в III квартале 2012 года обращений граждан, организаций и общественных объединений, адресованных Президенту Российской Федерации, а также результатов рассмотрения и принятых мер».

Предметом настоящего обзора являются абсолютные и относительные показатели количества обращений, поступивших в письменной форме, в форме электронного документа и в устной форме в Управление Президента Российской Федерации по работе с обращениями граждан и организаций, в Управление Президента Российской Федерации по обеспечению конституционных прав граждан и в приёмные Президента Российской Федерации в федеральных округах и в административных центрах субъектов Российской Федерации от российских и иностранных граждан, лиц без гражданства, организаций и общественных объединений (далее – обращения), а также динамика их изменения по сравнению со II кварталом 2012 года и III кварталом 2011 года.

Систематизация обращений, поступивших с территории Российской Федерации, проводится по федеральным округам, в пределах которых расположены места жительства, пребывания или нахождения авторов обращений, и по вопросам, содержащимся в обращениях. Обращения, поступившие в письменной и устной форме из федеральных округов, распределены по соответствующим приёмным Президента Российской Федерации, в которых они рассмотрены. Отдельно приводятся данные по обращениям, поступившим из иностранных государств – стран СНГ и дальнего зарубежья. Абсолютные показатели количества обращений по стране, по федеральным округам и по странам ближнего и дальнего зарубежья в III квартале 2012 года сравниваются с соответствующими показателями II квартала 2012 года и III квартала 2011 года.

Термины «количество обращений» и «количество вопросов», содержащихся в обращениях, не идентичны: количество вопросов, содержащихся в обращениях, больше количества обращений. Вопросы, содержащиеся в обращениях, в соответствии с типовым тематическим классификатором обращений распределены по пяти тематическим разделам: «1. Государство, общество, политика»; «2. Социальная сфера» (в том числе вопросы здравоохранения, культуры, образования, науки, социальной защиты населения, спорта); «3. Экономика» (в том числе вопросы промышленности, связи, сельского хозяйства, строительства, торговли, транспорта); «4. Оборона, безопасность, законность»; «5. Жилищно-коммунальная сфера». В сравнении со II кварталом 2012 года и III кварталом 2011 года представлены: суммарное количество вопросов каждого тематического раздела, содержащихся в обращениях в письменной форме и в форме электронного документа, и суммарное

количество вопросов каждого тематического раздела, содержащихся в обращениях в письменной форме, в форме электронного документа и в устной форме, соответственно по стране в целом и с распределением по федеральным округам.

В обзоре проанализированы тематические предпочтения авторов из федеральных округов и субъектов Российской Федерации в сравнении с тематическими предпочтениями по всей России. При этом использованы следующие показатели – доли вопросов соответствующих тематических разделов, содержащихся в обращениях в форме электронного документа, в письменной форме и в устной форме, поступивших из России, в общем количестве вопросов, поступивших из России. Аналогично рассчитываются доли вопросов соответствующих тематических разделов, содержащихся в обращениях, поступивших из федеральных округов и субъектов Российской Федерации.

Превышение доли вопросов соответствующего тематического раздела, поступивших из федерального округа или субъекта Российской Федерации, доли вопросов соответствующего тематического раздела, поступивших из России, означает, что тематические предпочтения граждан из данного федерального округа или субъекта Российской Федерации по вопросам данного тематического раздела выше, чем по России.

В ежеквартальном обзоре представлен анализ содержащихся в обращениях вопросов по их видам – предложение, заявление, жалоба. Под данными терминами понимаются:

предложение – рекомендация заявителя по совершенствованию законов и иных нормативных правовых актов, деятельности государственных органов и органов местного самоуправления, развитию общественных отношений, улучшению социально-экономической и иных сфер деятельности государства и общества;

заявление – просьба заявителя о содействии в реализации его конституционных прав и свобод или конституционных прав и свобод других лиц, либо сообщение о нарушении законов и иных нормативных правовых актов, о недостатках в работе государственных органов, органов местного самоуправления и должностных лиц, либо критика деятельности указанных органов и должностных лиц;

жалоба – просьба заявителя о восстановлении или защите его нарушенных прав, свобод или законных интересов, либо прав, свобод или законных интересов другого лица.

Типовой тематический классификатор обращений сформирован по принципу включения: вопросы объединены в темы, темы – в тематики, а тематики – в тематические разделы. В обзоре представлен анализ содержащихся в обращениях вопросов по тематикам и группам тем. В соответствии с типовым тематическим классификатором обращений тематические разделы «1. Государство, общество, политика», «2. Социальная сфера», «3. Экономика» и «4. Оборона, безопасность, законность» включают в себя по пять тематик.

Тематический раздел «1. Государство, общество, политика» представлен следующими тематиками: «1.1 Конституционный строй», «1.2 Основы государственного управления», «1.3 Международные отношения. Международное право», «1.4 Гражданское право», «1.5 Индивидуальные правовые акты по кадровым вопросам, вопросам награждения, помилования, гражданства, присвоения почетных и иных званий».

Тематический раздел «2. Социальная сфера» включает в себя тематики: «2.1 Семья», «2.2 Труд и занятость населения», «2.3 Социальное обеспечение и социальное страхование», «2.4 Образование. Наука. Культура», «2.5 Здравоохранение. Физическая культура и спорт. Туризм».

Тематический раздел «3. Экономика» – тематики: «3.1 Финансы», «3.2 Хозяйственная деятельность», «3.3 Внешнеэкономическая деятельность. Таможенное дело», «3.4 Природные ресурсы и охрана окружающей природной среды», «3.5 Информация и информатика».

Тематический раздел «4. Оборона, безопасность, законность» – тематики: «4.1 Оборона», «4.2 Безопасность и охрана правопорядка», «4.3 Уголовное право. Исполнение наказаний», «4.4 Правосудие», «4.5 Прокуратура. Органы юстиции. Адвокатура. Нотариат».

Однако в соответствии с типовым тематическим классификатором обращений тематический раздел «5. Жилищно-коммунальная сфера» включает одну тематику – «Жилище» и одиннадцать тем. Поэтому темы тематического раздела «5. Жилищно-коммунальная сфера» объединены в пять следующих групп тем:

«5.1 Жилищное законодательство и его применение», включающая в себя темы: «общие положения жилищного законодательства», «разрешение жилищных споров. Ответственность за нарушение жилищного законодательства»;

«5.2 Жилищный фонд» – тему «жилищный фонд»;

«5.3 Нежилой фонд» – темы: «нежилые помещения. Административные здания (в жилищном фонде)», «перевод помещений из жилых в нежилые», «дачное хозяйство», «гостиничное хозяйство»;

«5.4 Обеспечение права на жилище» – темы: «обеспечение граждан жилищем, пользование жилищным фондом, социальные гарантии в жилищной сфере (за исключением права собственности на жилище)», «риэлтерская деятельность (в жилищном фонде)»;

«5.5 Содержание и обеспечение коммунальными услугами жилого фонда» – темы: «коммунальное хозяйство», «оплата строительства, содержания и ремонта жилья (кредиты, компенсации, субсидии, льготы)».

В обзоре приведено распределение количества содержащихся в обращениях вопросов по тематическим разделам и их долям в общем количестве вопросов, содержащихся в обращениях, поступивших в письменной форме, в форме электронного документа и в устной форме из Российской Федерации и федеральных округов

в III квартале 2012 года, во II квартале 2012 года и в III квартале 2011 года. Представлены доли тематик и групп тем в общем количестве вопросов, содержащихся в обращениях, поступивших в письменной форме, в форме электронного документа и в устной форме из Российской Федерации в III квартале 2012 года, с их распределением по тематическим разделам.

Обзор за отчётный период основывается на обобщении ежемесячных информационно-статистических обзоров квартала и сопоставимых расчётных данных (индикаторах) активности населения соответствующих территорий. Активность населения рассчитывается по количеству вопросов, содержащихся в обращениях. Иными словами, активность населения соответствующей территории вычисляется путём отношения количества вопросов, содержащихся в обращениях в письменной форме, в форме электронного документа и в устной форме, поступивших с данной территории, к численности населения данной территории, приведённой к определённому показателю. Активность населения федерального округа и субъекта Российской Федерации сравнивается с активностью населения России (далее – средний по России показатель). По федеральным округам и по субъектам Российской Федерации показано превышение в процентах среднего по России показателя активности населения.

Критерий определения повышенной активности населения федерального округа и субъекта Российской Федерации, находящегося в пределах соответствующего федерального округа, – сравнение со средним по России показателем. Этот принцип используется при определении активности населения по общему количеству содержащихся в обращениях вопросов. В целях выявления причин, обуславливающих повышенную активность населения территорий, он применяется для определения активности населения по вопросам, относящимся либо к предметам ведения Российской Федерации, либо к предметам совместного ведения Российской Федерации и субъектов Российской Федерации, либо к предметам ведения субъектов Российской Федерации, либо к вопросам местного значения. В данных контекстах термин «средний по России показатель» приобретает содержание, соответствующее активности населения по содержащимся в обращениях вопросам, относящимся либо к предметам ведения Российской Федерации, либо к предметам совместного ведения Российской Федерации и субъектов Российской Федерации, либо к предметам ведения субъектов Российской Федерации, либо к вопросам местного значения.

В России выявляются федеральные округа с повышенной активностью населения, а в федеральных округах – субъекты Российской Федерации с повышенной активностью населения. В субъектах Российской Федерации с повышенной активностью населения по общему количеству вопросов, содержащихся в обращениях, рассматриваются соответствующие активности населения муниципальных районов и городских округов, находящихся в пределах данных субъектов Российской Федерации.

Во всех случаях активность населения по общему количеству содержащихся в обращениях вопросов даётся с расчётом активности населения по вопросам, относящимся к предметам ведения либо Российской Федерации, либо к предметам совместного ведения Российской Федерации и субъектов Российской Федерации, либо к предметам ведения субъектов Российской Федерации, либо к вопросам местного значения.

Активность населения по общему количеству вопросов, содержащихся в обращениях, представлена на основе расчётов активности по вопросам, содержащимся в обращениях, распределённым по тематическим разделам.

Исполнительными органами государственной власти в соответствии с поручением Президента Российской Федерации от 6 февраля 2010 года № Пр-318 приводятся сведения о результатах рассмотрения в III квартале 2012 года обращений, адресованных Президенту Российской Федерации и направленных Управлением Президента Российской Федерации по работе с обращениями граждан и организаций по компетенции решения поставленных в обращениях вопросов в соответствующие федеральные органы исполнительной власти и (или) в органы исполнительной власти субъектов Российской Федерации.

Результаты рассмотрения обращений соответствующими исполнительными органами государственной власти в III квартале 2012 года представлены абсолютными и относительными показателями (долями) принятых по ним решений – «поддержано», «разъяснено», «не поддержано».

«Поддержано» означает, что по результатам рассмотрения предложение признано целесообразным, заявление или жалоба – обоснованными и подлежащими удовлетворению.

«Разъяснено» означает, что по результатам рассмотрения предложения, заявления или жалобы заявитель проинформирован о порядке их реализации или удовлетворения.

«Не поддержано» означает, что по результатам рассмотрения предложение признано нецелесообразным, заявление или жалоба – необоснованными и неподлежащими удовлетворению.

Приводятся данные о количестве обращений, сроки принятия решений по которым не наступили («находятся на рассмотрении»).

Выполнение действий в соответствии с принятым по результатам рассмотрения обращения решением – «поддержано» по полному фактическому удовлетворению поставленных в обращении вопросов означает принятие мер. Принятые по обращениям меры – это фактически реализованные предложения, фактически удовлетворённые заявления или жалобы.

В настоящем обзоре не представлены результаты рассмотрения обращений теми федеральными органами исполнительной власти, чья доля в общем количестве рассмотренных обращений составляет менее 5 процентов от среднестатистической величины.

В их числе – образованные в соответствии с Указом Президента Российской Федерации от 21 мая 2012 года № 636 «О структуре федеральных органов исполнительной власти» Министерство Российской Федерации по развитию Дальнего Востока и Федеральное агентство по строительству и жилищно-коммунальному хозяйству. Учтено также, что в соответствии с данным указом Министерство здравоохранения и социального развития Российской Федерации преобразовано в Министерство здравоохранения Российской Федерации и в Министерство труда и социальной защиты Российской Федерации. За анализируемый период сведения по данным министерствам представлены в полном объеме.

Результаты рассмотрения обращений обобщены: по федеральным органам исполнительной власти – федеральным министерствам, федеральным службам и федеральным агентствам; по органам исполнительной власти субъектов Российской Федерации с группировкой их по федеральным округам, в пределах которых находятся соответствующие субъекты Российской Федерации.

Отдельно обобщены сведения о принятых исполнительными органами государственной власти мерах по обращениям.

В обзоре представлены результаты рассмотрения обращений в письменной форме, в форме электронного документа и в устной форме Администрацией Президента Российской Федерации.

Проведено исследование вопросов и тем, имеющих четырехзначные коды типового тематического классификатора обращений. Выявлено по два вопроса в каждом тематическом разделе, содержащихся в наибольшем количестве обращений, поступивших в III квартале 2012 года, показатели которых сравнивались с соответствующими значениями II квартала 2012 года. Была определена доля каждого вопроса в общем количестве вопросов тематического раздела, содержащихся в обращениях, поступивших соответственно в III квартале 2012 года и во II квартале 2012 года, и определялась динамика их изменения – рост или снижение доли. Аналогичным образом было установлено по две темы или группы тем в каждом тематическом разделе, включающих наибольшее количество вопросов, содержащихся в обращениях, поступивших в III квартале 2012 года и во II квартале 2012 года. Проведено сравнение количества поступления выявленных вопросов в каждом тематическом разделе и установленных тем или групп тем в каждом тематическом разделе, включающих наибольшее количество вопросов, в динамике по неделям III квартала 2012 года. Результат исследования – определение «вопроса обзора» и «темы обзора» III квартала 2012 года.

II. КОЛИЧЕСТВЕННЫЕ ПОКАЗАТЕЛИ РАССМОТРЕНИЯ ОБРАЩЕНИЙ



Поступило 207836 (100,00%) обращений

Обращений в устной форме
на личном приёме
18278 (8,79%)

Обращений в форме
электронного документа
111604 (53,70%)

Обращений в письменной
форме
77954 (37,51%)

Администрация Президента Российской Федерации

Рассмотрено 82717 (39,80%) обращений

**Руководство и основные
должностные лица
Администрации Президента
Российской Федерации**
805 (0,39%)
обращений

**Направлено
по компетенции**
125119 (60,20%)
обращений

**Самостоятельные
подразделения Администрации
Президента
Российской Федерации**
81912 (39,41%)
обращений

**Федеральные органы
государственной
власти**

40065 (19,28%)
обращений

**Органы
государственной
власти субъектов
Российской Федерации**

58948 (28,36%)
обращений

**Иные
государственные
органы**

26106 (12,56%)
обращений

Общее количество обращений, поступивших в письменной форме в III квартале 2012 года, с распределением вопросов, содержащихся в обращениях по тематическим разделам и федеральным округам, с ранжированием федеральных округов по тематическому разделу и тематических разделов по федеральному округу, с указанием доли вопросов тематических разделов в общем количестве вопросов по федеральному округу и по Российской Федерации, а также доли вопросов федерального округа в общем количестве вопросов по Российской Федерации

Федеральные округа	1. Государство, общество, политика		2. Социальная сфера		3. Экономика		4. Оборона, безопасность, законность		5. Жилищно-коммунальная сфера		Количество вопросов в обращениях		Количество обращений
	Количество	Доля, %	Количество	Доля, %	Количество	Доля, %	Количество	Доля, %	Количество	Доля, %	Количество	Доля, %	
ЦФО	9006	I	8286	I	3359	I	10588	I	4704	I	35943	I	27759
	II	25,06	III	23,05	V	9,34	I	29,46	IV	13,09	37,80		
СЗФО	2236	V	1496	V	784	IV	2096	V	1595	IV	8207	V	6706
	I	27,25	IV	18,23	V	9,55	II	25,54	III	19,43	8,63		
ЮФО	2344	IV	2281	III	1856	II	3263	III	2002	III	11746	III	9510
	II	19,96	III	19,42	V	15,80	I	27,78	IV	17,04	12,35		
СКФО	865	VIII	997	VII	384	VIII	1287	VII	770	VI	4303	VIII	3582
	III	20,10	II	23,17	V	8,92	I	29,91	IV	17,90	4,52		
ПФО	4576	II	2677	II	1377	III	4164	II	2636	II	15430	II	11826
	I	29,66	III	17,35	V	8,92	II	26,99	IV	17,08	16,23		
УФО	1683	VII	1203	VI	688	VI	1326	VI	745	VII	5645	VI	4543
	I	29,81	III	21,31	V	12,19	II	23,49	IV	13,20	5,94		
СФО	2541	III	1640	IV	754	V	2310	IV	1499	V	8744	IV	7035
	I	29,06	III	18,76	V	8,62	II	26,42	IV	17,14	9,20		
ДФО	2174	VI	631	VIII	407	VII	1129	VIII	727	VIII	5068	VII	3549
	I	42,90	IV	12,45	V	8,03	II	22,28	III	14,34	5,33		
Итого:	25425		19211		9609		26163		14678		95086		74510
	II	26,74	III	20,20	V	10,11	I	27,51	IV	15,44	100,00		

Общее количество обращений, поступивших в форме электронного документа в III квартале 2012 года, с распределением вопросов, содержащихся в обращениях по тематическим разделам и федеральным округам, с ранжированием федеральных округов по тематическому разделу и тематических разделов по федеральному округу, с указанием доли вопросов тематических разделов в общем количестве вопросов по федеральному округу и по Российской Федерации, а также доли вопросов федерального округа в общем количестве вопросов по Российской Федерации

Федеральные округа	1. Государство, общество, политика		2. Социальная сфера		3. Экономика		4. Оборона, безопасность, законность		5. Жилищно-коммунальная сфера		Количество вопросов в обращениях		Количество обращений
	Количество	Доля	Количество	Доля	Количество	Доля	Количество	Доля	Количество	Доля	Количество	Доля	
ЦФО	13232	I	9312	I	4819	I	5916	I	5511	I	38790	I	31292
	I	34,11	II	24,01	V	12,42	III	15,25	IV	14,21	30,44		
СЗФО	5223	III	3566	V	1796	IV	2586	V	2416	V	15587	III	12556
	I	33,51	II	22,88	V	11,52	III	16,59	IV	15,50	12,23		
ЮФО	3777	V	4439	III	2134	III	2698	IV	2436	IV	15484	IV	12211
	II	24,39	I	28,67	V	13,78	III	17,43	IV	15,73	12,15		
СКФО	1389	VII	1217	VIII	440	VIII	927	VIII	629	VIII	4602	VIII	3735
	I	30,18	II	26,45	V	9,56	III	20,14	IV	13,67	3,61		
ПФО	6843	II	5933	II	2495	II	3612	II	3721	II	22604	II	18176
	I	30,27	II	26,25	V	11,04	IV	15,98	III	16,46	17,74		
УФО	3083	VI	2628	VI	1095	VI	1499	VI	1680	VI	9985	VI	8024
	I	30,88	II	26,32	V	10,97	IV	15,01	III	16,82	7,84		
СФО	4256	IV	3951	IV	1572	V	2743	III	2624	III	15146	V	12250
	I	28,10	II	26,09	V	10,38	III	18,11	IV	17,32	11,88		
ДФО	1256	VIII	1251	VII	601	VII	1221	VII	909	VII	5238	VII	4155
	I	23,98	II	23,88	V	11,47	III	23,31	IV	17,36	4,11		
Итого:	39059		32297		14952		21202		19926		127436		102399
	I	30,65	II	25,34	V	11,73	III	16,64	IV	15,64	100,00		

Общее количество обращений, поступивших в письменной форме и в форме электронного документа в III квартале 2012 года, с распределением вопросов, содержащихся в обращениях по тематическим разделам и федеральным округам, с ранжированием федеральных округов по тематическому разделу и тематических разделов по федеральному округу, с указанием доли вопросов тематических разделов в общем количестве вопросов по федеральному округу и по Российской Федерации, а также доли вопросов федерального округа в общем количестве вопросов по Российской Федерации

Федеральные округа	1. Государство, общество, политика		2. Социальная сфера		3. Экономика		4. Оборона, безопасность, законность		5. Жилищно-коммунальная сфера		Количество вопросов в обращениях		Количество обращений
	Количество	Доля	Количество	Доля	Количество	Доля	Количество	Доля	Количество	Доля	Количество	Доля	
ЦФО	22238	I	17598	I	8178	I	16504	I	10215	I	74733	I	59051
	I	29,76	II	23,55	V	10,94	III	22,08	IV	13,67	33,59		
СЗФО	7459	III	5062	V	2580	IV	4682	V	4011	V	23794	V	19262
	I	31,35	II	21,27	V	10,84	III	19,68	IV	16,86	10,69		
ЮФО	6121	V	6720	III	3990	II	5961	III	4438	III	27230	III	21721
	II	22,48	I	24,68	V	14,65	III	21,89	IV	16,30	12,24		
СКФО	2254	VIII	2214	VII	824	VIII	2214	VIII	1399	VIII	8905	VIII	7317
	I	25,31	II-III	24,86	V	9,26	II-III	24,86	IV	15,71	4,00		
ПФО	11419	II	8610	II	3872	III	7776	II	6357	II	38034	II	30002
	I	30,02	II	22,64	V	10,18	III	20,45	IV	16,71	17,09		
УФО	4766	VI	3831	VI	1783	VI	2825	VI	2425	VI	15630	VI	12567
	I	30,49	II	24,51	V	11,41	III	18,07	IV	15,52	7,02		
СФО	6797	IV	5591	IV	2326	V	5053	IV	4123	IV	23890	IV	19285
	I	28,45	II	23,40	V	9,74	III	21,15	IV	17,26	10,74		
ДФО	3430	VII	1882	VIII	1008	VII	2350	VII	1636	VII	10306	VII	7704
	I	33,28	III	18,26	V	9,78	II	22,80	IV	15,88	4,63		
Итого:	64484		51508		24561		47365		34604		222522		176909
	I	28,98	II	23,15	V	11,04	III	21,28	IV	15,55	100,00		

Общее количество обращений, поступивших в устной форме в III квартале 2012 года, с распределением вопросов, содержащихся в обращениях по тематическим разделам и федеральным округам, с ранжированием федеральных округов по тематическому разделу и тематических разделов по федеральному округу, с указанием доли вопросов тематических разделов в общем количестве вопросов по федеральному округу и по Российской Федерации, а также доли вопросов федерального округа в общем количестве вопросов по Российской Федерации

Федеральные округа	1. Государство, общество, политика		2. Социальная сфера		3. Экономика		4. Оборона, безопасность, законность		5. Жилищно-коммунальная сфера		Количество вопросов в обращениях		Количество обращений
	Количество	Доля	Количество	Доля	Количество	Доля	Количество	Доля	Количество	Доля	Количество	Доля	
ЦФО	1247	I	992	II	637	II	1490	I	1293	II	5659	I	5102
	III	22,03	IV	17,53	V	11,26	I	26,33	II	22,85	28,42		
СЗФО	156	VII	335	VI	178	IV	324	IV	497	IV	1490	IV	1437
	V	10,47	II	22,48	IV	11,95	III	21,74	I	33,36	7,48		
ЮФО	355	III	578	III	573	III	633	III	852	III	2991	III	2699
	V	11,87	III	19,32	IV	19,16	II	21,16	I	28,49	15,02		
СКФО	190	V	349	V	153	V-VI	285	V	383	V	1360	VI	1332
	IV	13,97	II	25,66	V	11,25	III	20,96	I	28,16	6,83		
ПФО	542	II	1044	I	644	I	1103	II	1597	I	4930	II	4569
	V	11,00	III	21,18	IV	13,06	II	22,37	I	32,39	24,76		
УФО	182	VI	532	IV	153	V-VI	244	VI	310	VI	1421	V	1360
	IV	12,81	I	37,44	V	10,77	III	17,17	II	21,81	7,14		
СФО	138	VIII	225	VIII	132	VII	195	VII	302	VII	992	VIII	961
	IV	13,91	II	22,68	V	13,31	III	19,66	I	30,44	4,98		
ДФО	235	IV	282	VII	100	VIII	169	VIII	283	VIII	1069	VII	745
	III	21,98	II	26,38	V	9,36	IV	15,81	I	26,47	5,37		
Итого:	3045		4337		2570		4443		5517		19912		18205
	IV	15,29	III	21,78	V	12,91	II	22,31	I	27,71	100,00		

Общее количество обращений, поступивших в письменной форме, в форме электронного документа и в устной форме в III квартале 2012 года, с распределением вопросов, содержащихся в обращениях по тематическим разделам и федеральным округам, с ранжированием федеральных округов по тематическому разделу и тематических разделов по федеральному округу, с указанием доли вопросов тематических разделов в общем количестве вопросов по федеральному округу и по Российской Федерации, а также доли вопросов федерального округа в общем количестве вопросов по Российской Федерации

Федеральные округа	1. Государство, общество, политика		2. Социальная сфера		3. Экономика		4. Оборона, безопасность, законность		5. Жилищно-коммунальная сфера		Количество вопросов в обращениях		Количество обращений
	Количество	Доля	Количество	Доля	Количество	Доля	Количество	Доля	Количество	Доля	Количество	Доля	
ЦФО	23485	I	18590	I	8815	I	17994	I	11508	I	80392	I	64153
	I	29,22	II	23,12	V	10,97	III	22,38	IV	14,31	33,16		
СЗФО	7615	III	5397	V	2758	IV	5006	V	4508	IV	25284	IV	20699
	I	30,12	II	21,34	V	10,91	III	19,80	IV	17,83	10,43		
ЮФО	6476	V	7298	III	4563	II	6594	III	5290	III	30221	III	24420
	III	21,43	I	24,15	V	15,10	II	21,82	IV	17,50	12,47		
СКФО	2444	VIII	2563	VII	977	VIII	2499	VIII	1782	VIII	10265	VIII	8649
	III	23,81	I	24,97	V	9,52	II	24,34	IV	17,36	4,24		
ПФО	11961	II	9654	II	4516	III	8879	II	7954	II	42964	II	34571
	I	27,84	II	22,47	V	10,51	III	20,67	IV	18,51	17,72		
УФО	4948	VI	4363	VI	1936	VI	3069	VI	2735	VI	17051	VI	13927
	I	29,02	II	25,59	V	11,35	III	18,00	IV	16,04	7,03		
СФО	6935	IV	5816	IV	2458	V	5248	IV	4425	V	24882	V	20246
	I	27,88	II	23,37	V	9,88	III	21,09	IV	17,78	10,26		
ДФО	3665	VII	2164	VIII	1108	VII	2519	VII	1919	VII	11375	VII	8449
	I	32,22	III	19,03	V	9,74	II	22,15	IV	16,86	4,69		
Итого:	67529		55845		27131		51808		40121		242434		195114
	I	27,85	II	23,04	V	11,19	III	21,37	IV	16,55	100,00		

Общее количество обращений, поступивших в письменной форме и в форме электронного документа, рассмотренных в III квартале 2012 года, во II квартале 2012 года и в III квартале 2011 года

Всего рассмотрено обращений, поступивших в письменной форме и в форме электронного документа

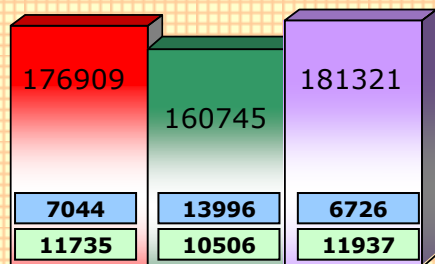

■ III квартал 2012 г. ■ II квартал 2012 г. ■ III квартал 2011 г.
 □ Приёмная Президента Российской Федерации по приёму граждан
 □ приёмные Президента Российской Федерации, находящиеся в пределах федеральных округов

Доли обращений, поступивших в письменной форме и в форме электронного документа из федеральных округов в III квартале 2012 года

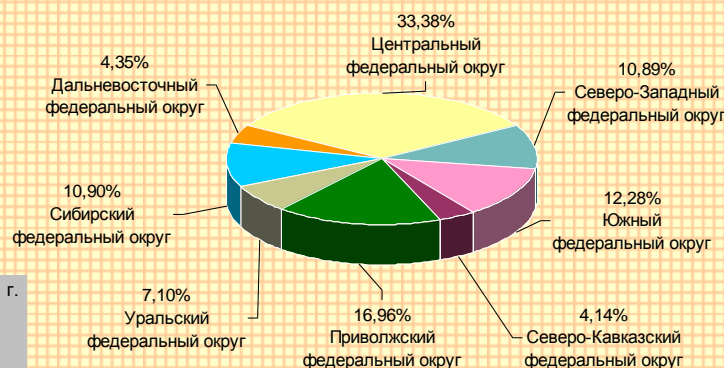

Доли обращений в письменной форме, рассмотренных приёмными Президента Российской Федерации в III квартале 2012 года, по федеральным округам

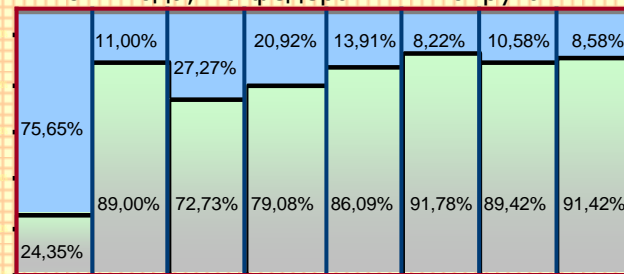

□ ЦФО □ СЗФО □ ЮФО □ СКФО □ ПФО □ УФО □ СФО □ ДФО
 □ Приёмная Президента Российской Федерации по приёму граждан
 □ приёмные Президента Российской Федерации, находящиеся в пределах федеральных округов

Общее количество обращений в письменной форме и в форме электронного документа, рассмотренных в III квартале 2012 года, во II квартале 2012 года и в III квартале 2011 года, по федеральным округам

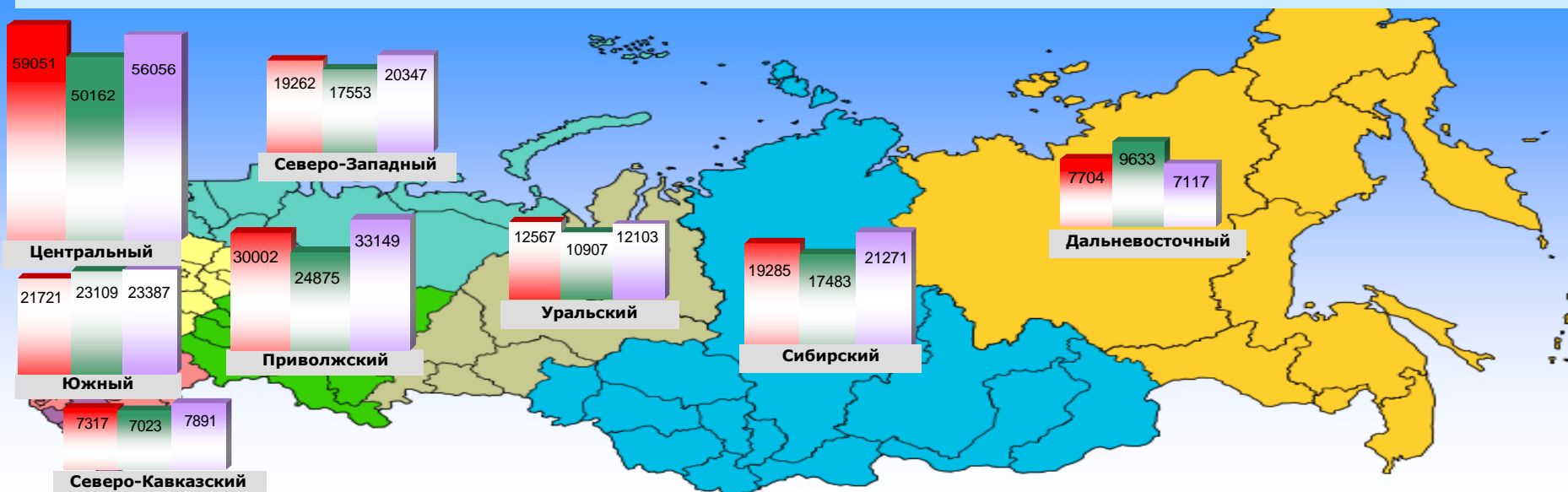

Общее количество обращений, поступивших в устной форме, рассмотренных на личном приёме в III квартале 2012 года, во II квартале 2012 года и в III квартале 2011 года

Всего рассмотрено обращений в устной форме

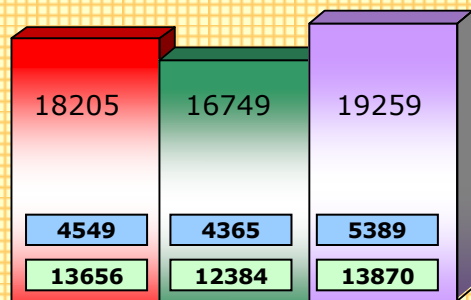

■ III квартал 2012 г. ■ II квартал 2012 г. ■ III квартал 2011 г.
■ Приёмная Президента Российской Федерации по приёму граждан
■ приёмные Президента Российской Федерации, находящиеся в пределах федеральных округов

Доли обращений в устной форме, поступивших из федеральных округов в III квартале 2012 года

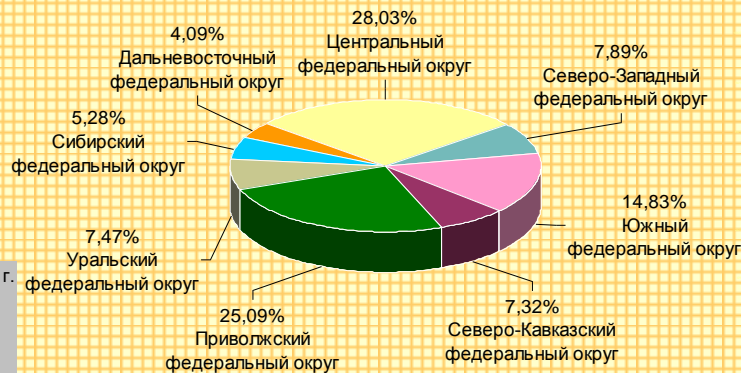

Доли обращений в устной форме, рассмотренных приёмными Президента Российской Федерации в III квартале 2012 года, по федеральным округам

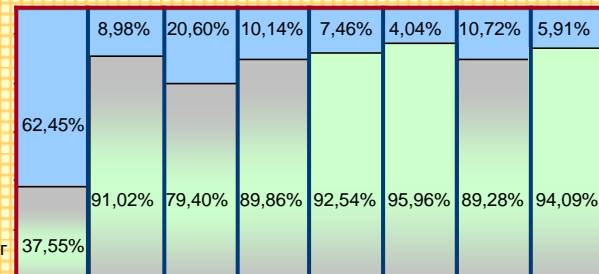

■ ЦФО ■ СЗФО ■ ЮФО ■ СКФО ■ ПФО ■ УФО ■ СФО ■ ДФО
■ Приёмная Президента Российской Федерации по приёму граждан
■ приёмные Президента Российской Федерации, находящиеся в пределах федеральных округов

Общее количество обращений, поступивших в устной форме, рассмотренных на личном приёме в III квартале 2012 года, во II квартале 2012 года и в III квартале 2011 года, по федеральным округам

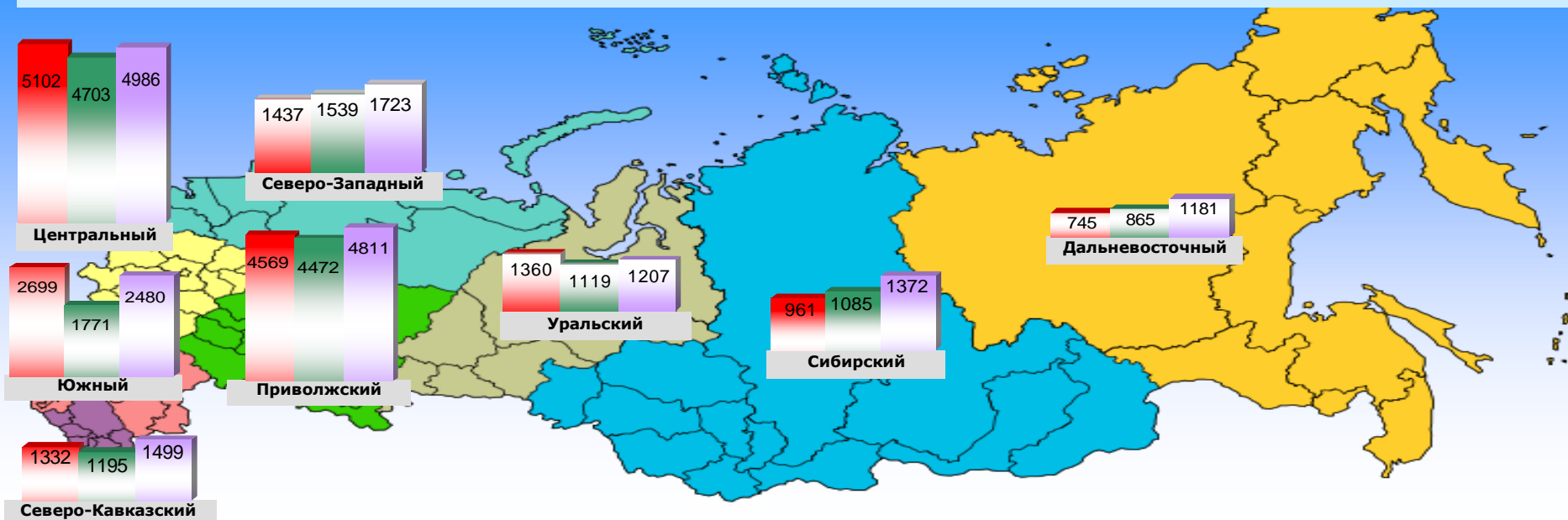

Доли обращений, поступивших в устной форме, рассмотренных приёмными Президента Российской Федерации в III квартале 2012 года

Всего рассмотрено обращений

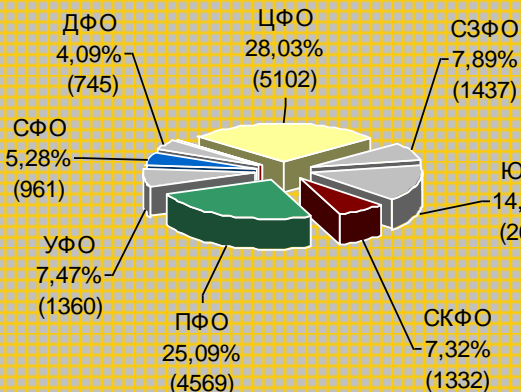

Обращения, рассмотренные Приёмной Президента Российской Федерации по приёму граждан

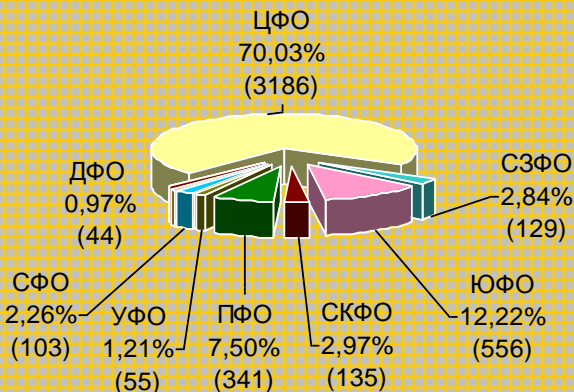

Обращения, рассмотренные приёмными Президента Российской Федерации, находящимися в пределах федеральных округов

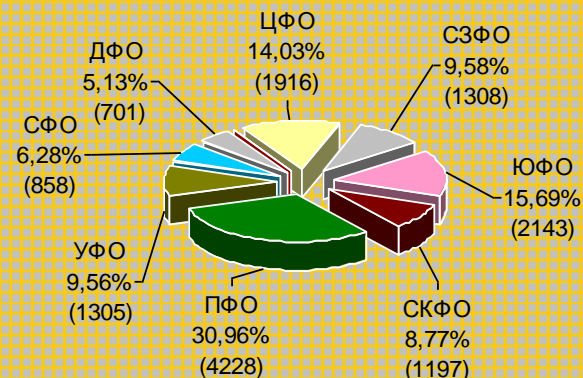

Изменение долей обращений, поступивших в устной форме, рассмотренных приёмными Президента Российской Федерации в III квартале 2012 года, в процентах к уровню II квартала 2012 года

Доли федеральных округов, %

	ЦФО	СЗФО	ЮФО	СКФО	ПФО	УФО	СФО	ДФО
III квартал 2012 г.	28,03	7,89	14,83	7,32	25,09	7,47	5,28	4,09
II квартал 2012 г.	28,09	9,19	10,57	7,13	26,70	6,68	6,48	5,16



Доли федеральных округов, %

	ЦФО	СЗФО	ЮФО	СКФО	ПФО	УФО	СФО	ДФО
III квартал 2012 г.	70,03	2,84	12,22	2,97	7,50	1,21	2,26	0,97
II квартал 2012 г.	73,57	2,59	8,38	2,59	7,58	1,95	2,38	0,96

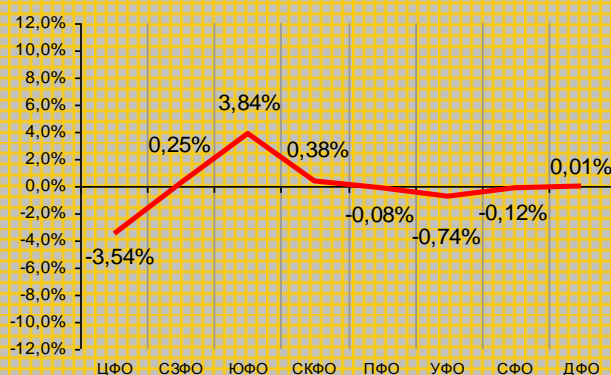

Доли федеральных округов, %

	ЦФО	СЗФО	ЮФО	СКФО	ПФО	УФО	СФО	ДФО
III квартал 2012 г.	14,03	9,58	15,69	8,77	30,96	9,56	6,28	5,13
II квартал 2012 г.	12,04	11,51	11,35	8,74	33,44	8,35	7,92	6,65

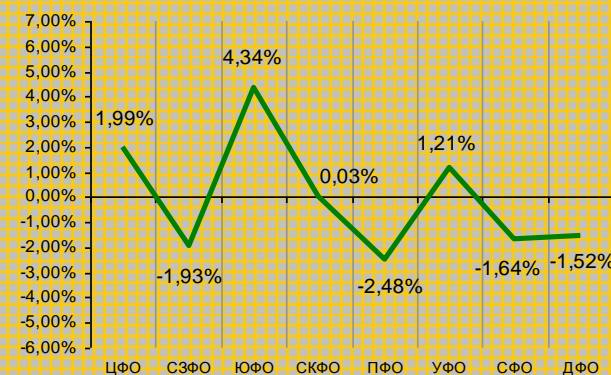

Доли тематических разделов в общем количестве вопросов, содержащихся в обращениях, поступивших в письменной форме, в форме электронного документа и в устной форме, рассмотренных в III квартале 2012 года

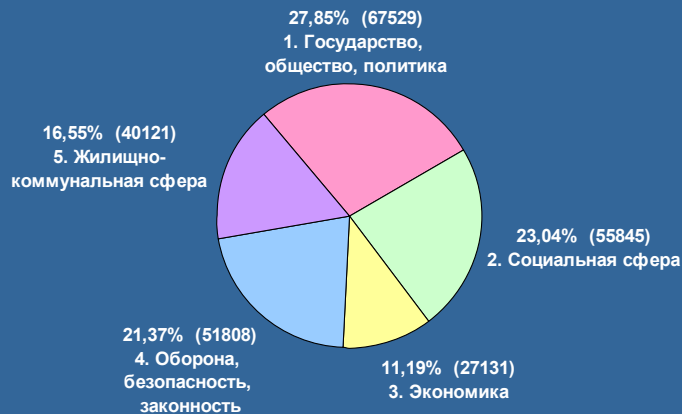

Доли тематических разделов в общем количестве вопросов, содержащихся в обращениях, поступивших в письменной форме, в форме электронного документа и в устной форме, рассмотренных в III квартале 2012 года, по федеральным округам

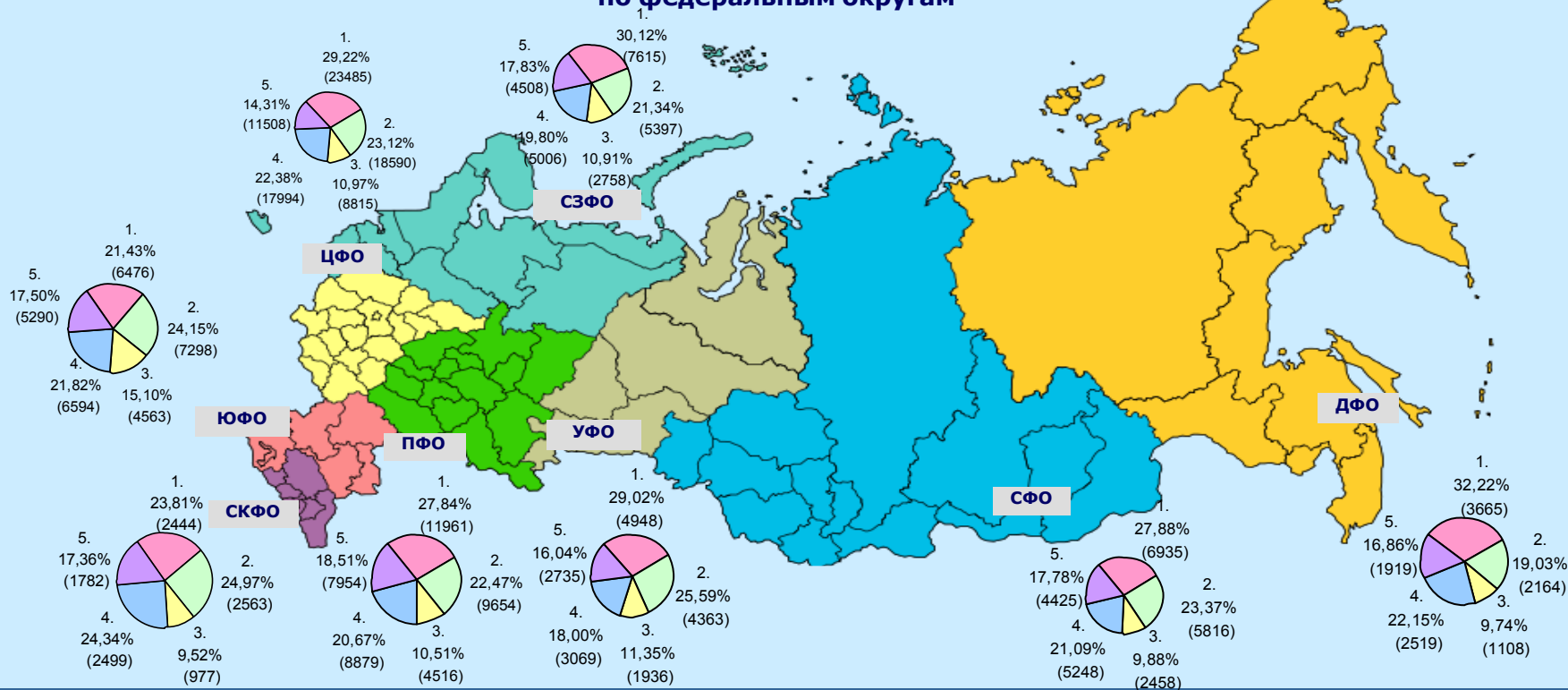

Распределение количества вопросов по тематическим разделам и их доля в общем количестве вопросов, содержащихся в обращениях, поступивших из Российской Федерации в письменной форме, в форме электронного документа и в устной форме, рассмотренных в III квартале 2012 года, во II квартале 2012 года и в III квартале 2011 года

Условные обозначения:		(количество вопросов)					Всего вопросов, содержащихся в обращениях
Тематический раздел:	Период:	[доля тематического раздела в общем количестве вопросов]					
		1. Государство, общество, политика	2. Социальная сфера	3. Экономика	4. Оборона, безопасность, законность	5. Жилищно-коммунальная сфера	
	III квартал 2012 г.	(67529) [27,85]	(55845) [23,04]	(27131) [11,19]	(51808) [21,37]	(40121) [16,55]	(242434) [100,00]
	II квартал 2012 г.	(51724) [21,97]	(52415) [22,26]	(32679) [13,88]	(56664) [24,06]	(41994) [17,83]	(235476) [100,00]
	III квартал 2011 г.	(70594) [28,38]	(49619) [19,95]	(30190) [12,14]	(57269) [23,02]	(41081) [16,51]	(248753) [100,00]

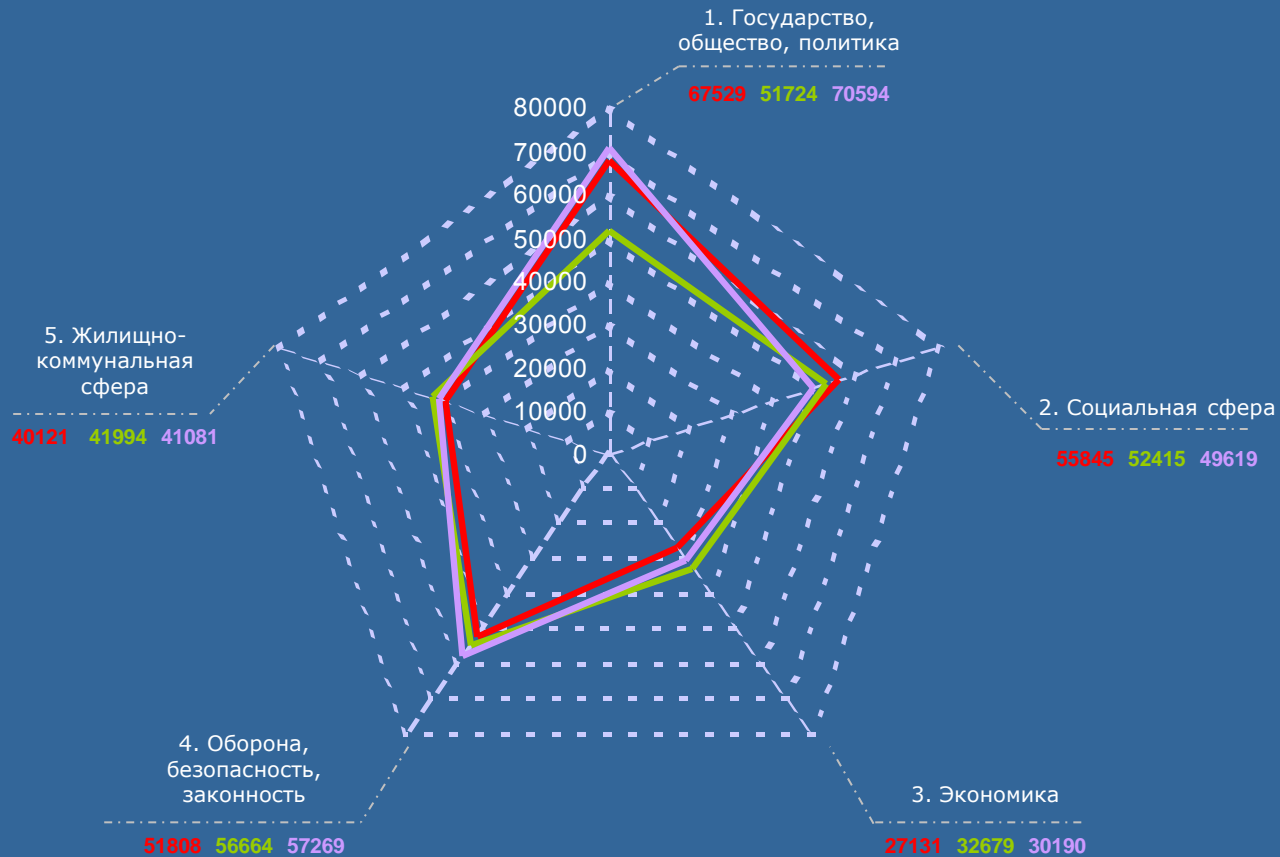

■ III квартал 2012 г.
 ■ II квартал 2012 г.
 ■ III квартал 2011 г.

Распределение количества вопросов по тематическим разделам и их доля в общем количестве вопросов, содержащихся в обращениях, поступивших из федеральных округов в письменной форме, в форме электронного документа и в устной форме, рассмотренных в III квартале 2012 года, во II квартале 2012 года и в III квартале 2011 года

Условные обозначения: Тематический раздел: Период:	(количество вопросов) [доля тематического раздела в общем количестве вопросов]					Всего вопросов, содержащихся в обращениях
	1. Государство, общество, политика	2. Социальная сфера	3. Экономика	4. Оборона, безопасность, законность	5. Жилищно-коммунальная сфера	
III квартал 2012 г.	(23485) [29,22]	(18590) [23,12]	(8815) [10,97]	(17994) [22,38]	(11508) [14,31]	(80392) [100,00]
II квартал 2012 г.	(18588) [24,78]	(15273) [20,37]	(10584) [14,11]	(17967) [23,96]	(12580) [16,78]	(74992) [100,00]
III квартал 2011 г.	(18592) [25,00]	(14813) [19,92]	(11139) [14,98]	(17224) [23,16]	(12595) [16,94]	(74363) [100,00]

Условные обозначения: Тематический раздел: Период:	(количество вопросов) [доля тематического раздела в общем количестве вопросов]					Всего вопросов, содержащихся в обращениях
	1. Государство, общество, политика	2. Социальная сфера	3. Экономика	4. Оборона, безопасность, законность	5. Жилищно-коммунальная сфера	
III квартал 2012 г.	(7615) [30,12]	(5397) [21,34]	(2758) [10,91]	(5006) [19,80]	(4508) [17,83]	(25284) [100,00]
II квартал 2012 г.	(5253) [21,07]	(5800) [23,27]	(2708) [10,86]	(6413) [25,72]	(4756) [19,08]	(24930) [100,00]
III квартал 2011 г.	(6729) [25,29]	(5308) [19,95]	(3147) [11,83]	(6812) [25,60]	(4613) [17,33]	(26609) [100,00]

Центральный федеральный округ

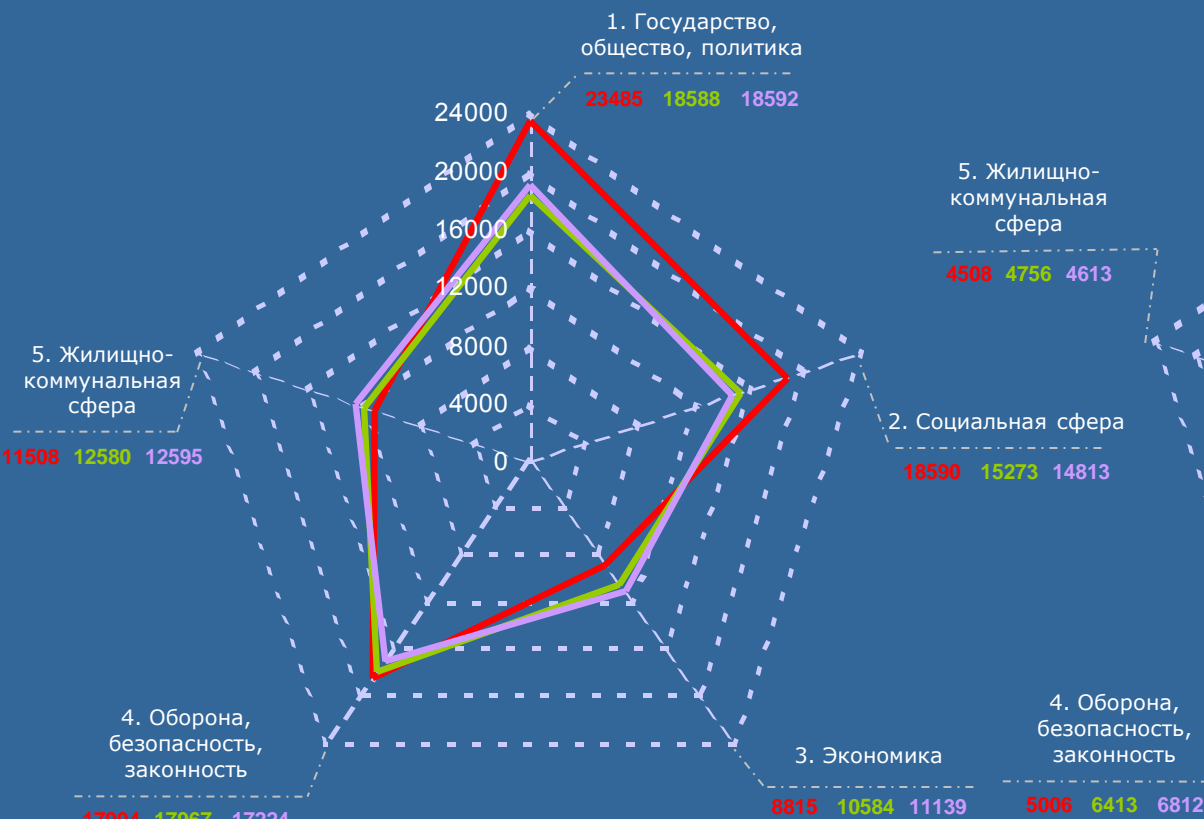

Северо-Западный федеральный округ

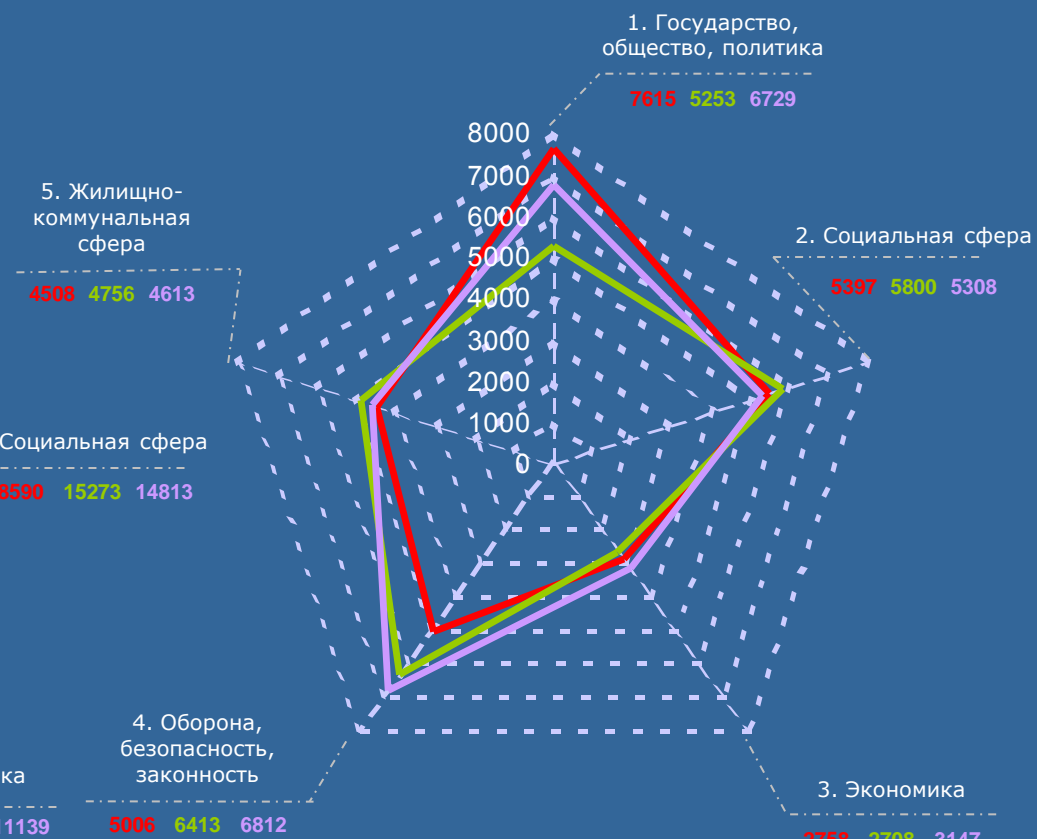

■ III квартал 2012 г. ■ II квартал 2012 г. ■ III квартал 2011 г.

Распределение количества вопросов по тематическим разделам и их доля в общем количестве вопросов, содержащихся в обращениях, поступивших из федеральных округов в письменной форме, в форме электронного документа и в устной форме, рассмотренных в III квартале 2012 года, во II квартале 2012 года и в III квартале 2011 года

Условные обозначения: Тематический раздел: Период:	(количество вопросов) [доля тематического раздела в общем количестве вопросов]					Всего вопросов, содержащихся в обращениях
	1. Государство, общество, политика	2. Социальная сфера	3. Экономика	4. Оборона, безопасность, законность	5. Жилищно-коммунальная сфера	
III квартал 2012 г.	(6476) [21,43]	(7298) [24,15]	(4563) [15,10]	(6594) [21,82]	(5290) [17,50]	(30221) [100,00]
II квартал 2012 г.	(5065) [16,26]	(6107) [19,62]	(8281) [26,60]	(6900) [22,16]	(4781) [15,36]	(31134) [100,00]
III квартал 2011 г.	(7416) [23,24]	(7062) [22,14]	(4365) [13,68]	(8067) [25,29]	(4993) [15,65]	(31903) [100,00]

Условные обозначения: Тематический раздел: Период:	(количество вопросов) [доля тематического раздела в общем количестве вопросов]					Всего вопросов, содержащихся в обращениях
	1. Государство, общество, политика	2. Социальная сфера	3. Экономика	4. Оборона, безопасность, законность	5. Жилищно-коммунальная сфера	
III квартал 2012 г.	(2444) [23,81]	(2563) [24,97]	(977) [9,52]	(2499) [24,34]	(1782) [17,36]	(10265) [100,00]
II квартал 2012 г.	(2181) [21,01]	(2486) [23,95]	(990) [9,54]	(2902) [27,96]	(1821) [17,54]	(10380) [100,00]
III квартал 2011 г.	(2490) [22,53]	(2582) [23,36]	(993) [8,98]	(2892) [26,16]	(2097) [18,97]	(11054) [100,00]

Южный федеральный округ

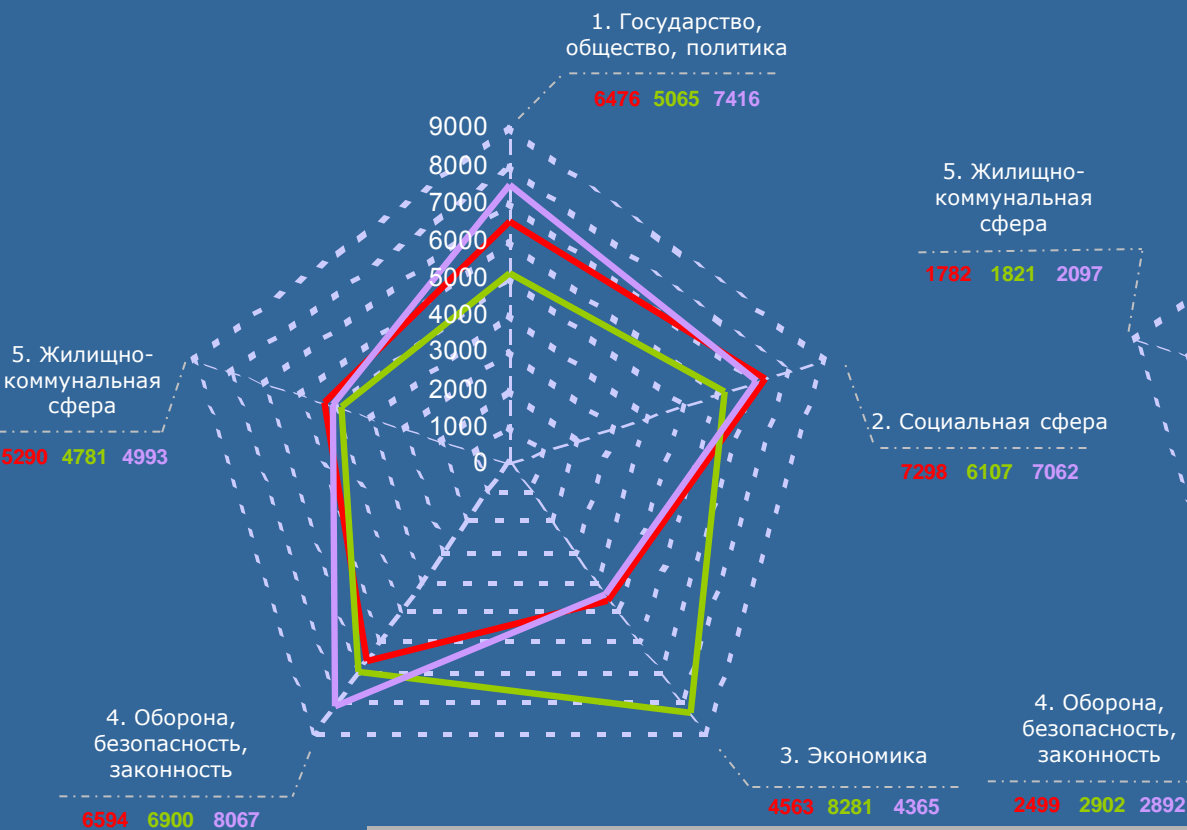

Северо-Кавказский федеральный округ

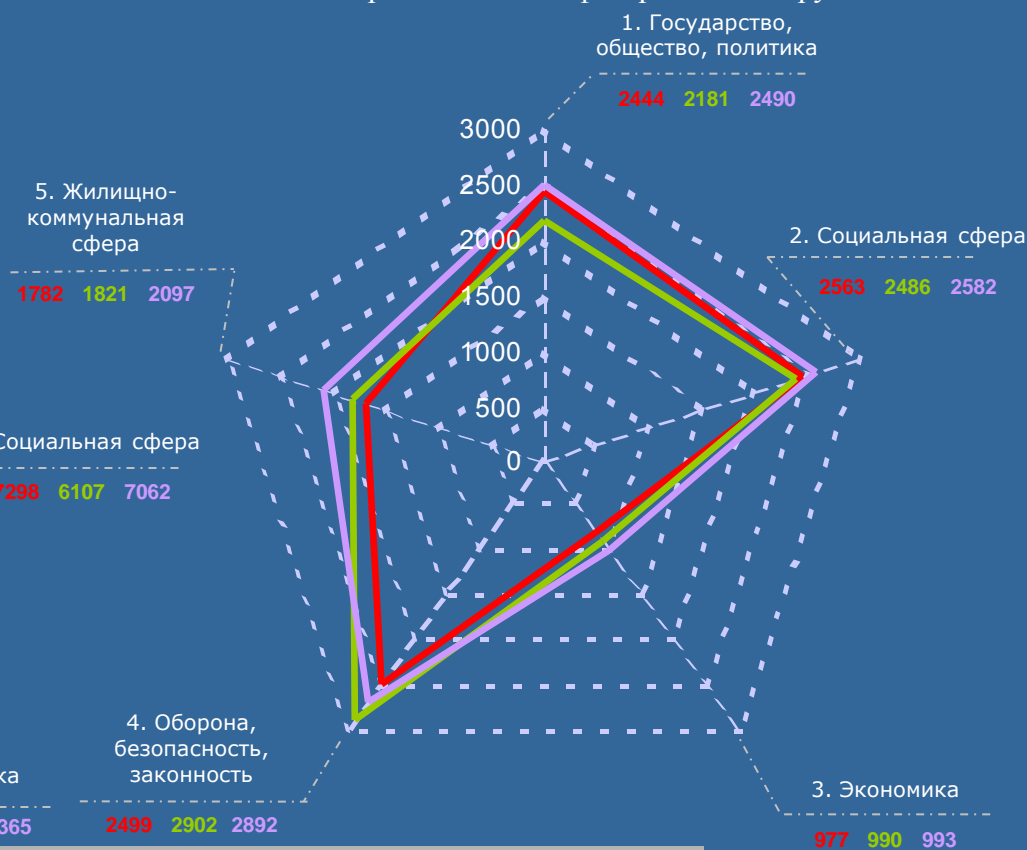

■ III квартал 2012 г. ■ II квартал 2012 г. ■ III квартал 2011 г.

Распределение количества вопросов по тематическим разделам и их доля в общем количестве вопросов, содержащихся в обращениях, поступивших из федеральных округов в письменной форме, в форме электронного документа и в устной форме, рассмотренных в III квартале 2012 года, во II квартале 2012 года и в III квартале 2011 года

Условные обозначения: Тематический раздел: Период:	(количество вопросов) [доля тематического раздела в общем количестве вопросов]					Всего вопросов, содержащихся в обращениях
	1. Государство, общество, политика	2. Социальная сфера	3. Экономика	4. Оборона, безопасность, законность	5. Жилищно-коммунальная сфера	
III квартал 2012 г.	(11961) [27,84]	(9654) [22,47]	(4516) [10,51]	(8879) [20,67]	(7954) [18,51]	(42964) [100,00]
II квартал 2012 г.	(7453) [19,53]	(9219) [24,17]	(4379) [11,48]	(9264) [24,28]	(7835) [20,54]	(38150) [100,00]
III квартал 2011 г.	(15219) [31,76]	(9324) [19,45]	(5049) [10,53]	(10251) [21,39]	(8088) [16,87]	(47931) [100,00]

Условные обозначения: Тематический раздел: Период:	(количество вопросов) [доля тематического раздела в общем количестве вопросов]					Всего вопросов, содержащихся в обращениях
	1. Государство, общество, политика	2. Социальная сфера	3. Экономика	4. Оборона, безопасность, законность	5. Жилищно-коммунальная сфера	
III квартал 2012 г.	(4948) [29,02]	(4363) [25,59]	(1936) [11,35]	(3069) [18,00]	(2735) [16,04]	(17051) [100,00]
II квартал 2012 г.	(3807) [23,59]	(4161) [25,80]	(1647) [10,21]	(3616) [22,42]	(2900) [17,98]	(16131) [100,00]
III квартал 2011 г.	(5797) [34,07]	(3263) [19,17]	(2158) [12,68]	(3352) [19,70]	(2447) [14,38]	(17017) [100,00]

Приволжский федеральный округ

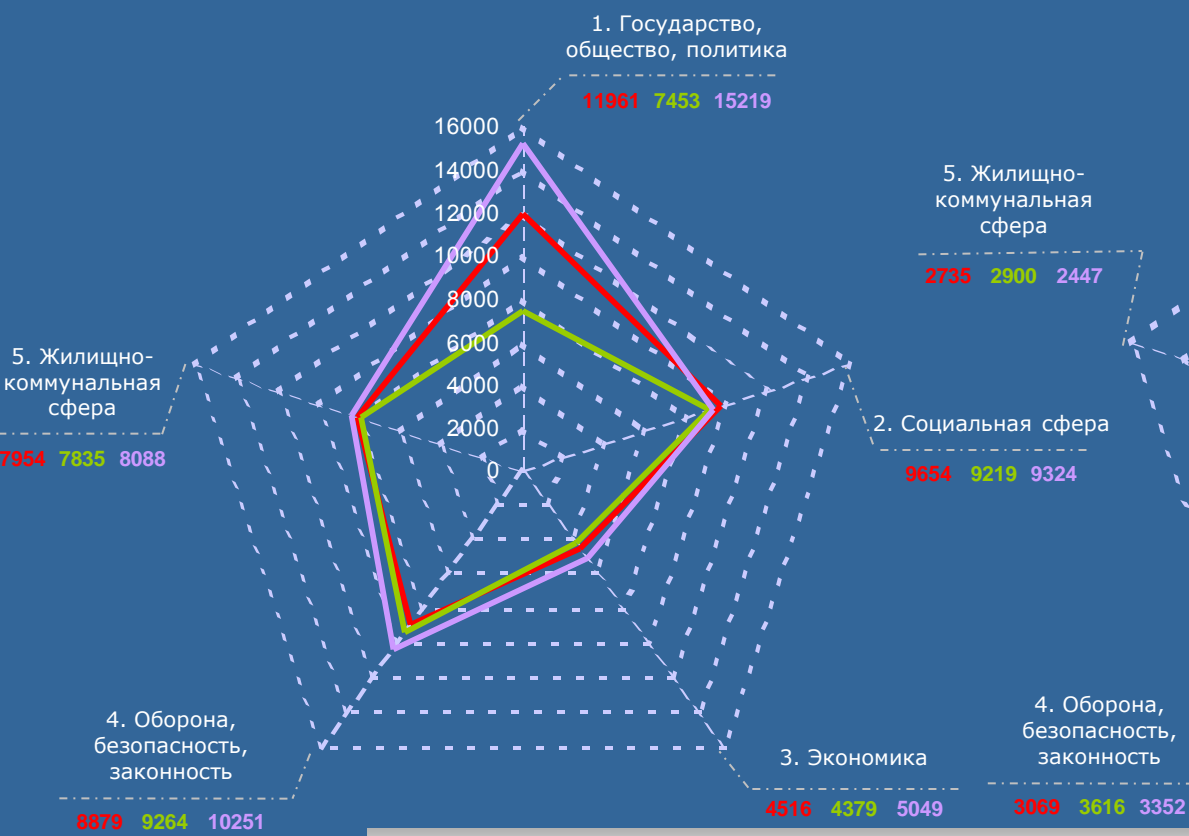

Уральский федеральный округ

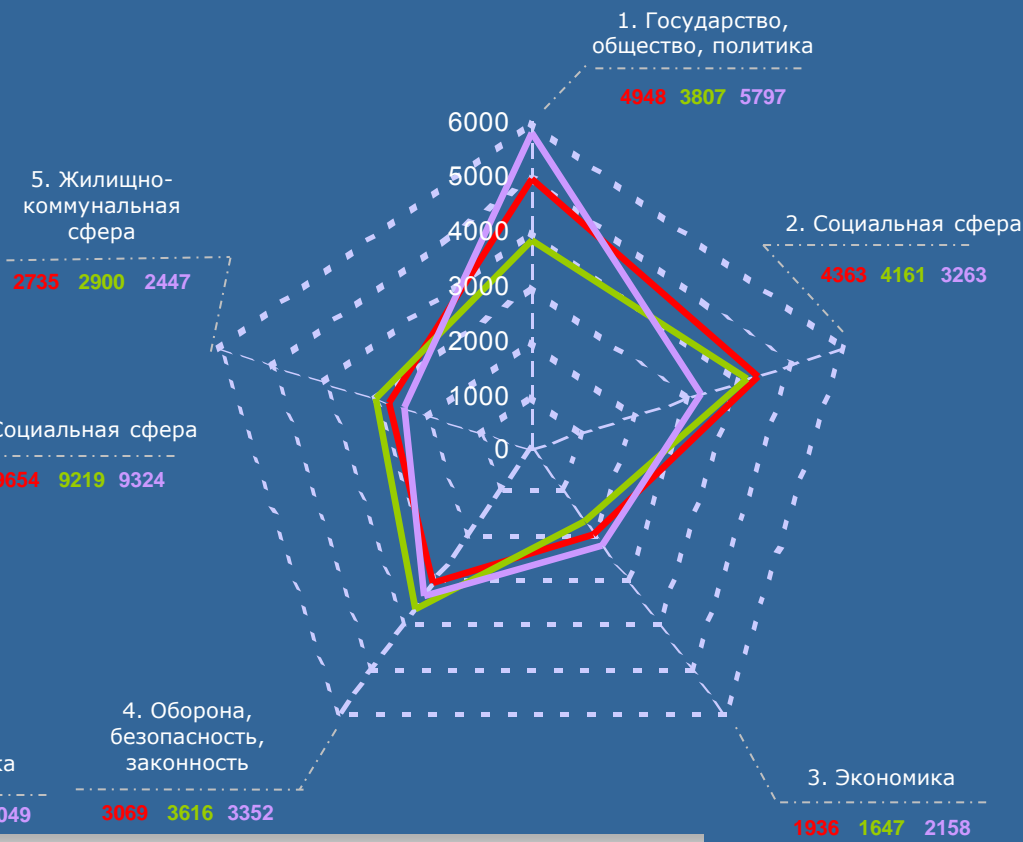

■ III квартал 2012 г. ■ II квартал 2012 г. ■ III квартал 2011 г.

Распределение количества вопросов по тематическим разделам и их доля в общем количестве вопросов, содержащихся в обращениях, поступивших из федеральных округов в письменной форме, в форме электронного документа и в устной форме, рассмотренных в III квартале 2012 года, во II квартале 2012 года и в III квартале 2011 года

Условные обозначения: Тематический раздел: Период:	(количество вопросов) [доля тематического раздела в общем количестве вопросов]					Всего вопросов, содержащихся в обращениях
	1. Государство, общество, политика	2. Социальная сфера	3. Экономика	4. Оборона, безопасность, законность	5. Жилищно-коммунальная сфера	
III квартал 2012 г.	(6935) [27,88]	(5816) [23,37]	(2458) [9,88]	(5248) [21,09]	(4425) [17,78]	(24882) [100,00]
II квартал 2012 г.	(5101) [20,56]	(6296) [25,38]	(2612) [10,53]	(5970) [24,07]	(4826) [19,46]	(24805) [100,00]
III квартал 2011 г.	(10977) [38,16]	(5208) [18,10]	(2355) [8,19]	(5956) [20,70]	(4271) [14,85]	(28767) [100,00]

Условные обозначения: Тематический раздел: Период:	(количество вопросов) [доля тематического раздела в общем количестве вопросов]					Всего вопросов, содержащихся в обращениях
	1. Государство, общество, политика	2. Социальная сфера	3. Экономика	4. Оборона, безопасность, законность	5. Жилищно-коммунальная сфера	
III квартал 2012 г.	(3665) [32,22]	(2164) [19,03]	(1108) [9,74]	(2519) [22,15]	(1919) [16,86]	(11375) [100,00]
II квартал 2012 г.	(4276) [28,60]	(3073) [20,55]	(1478) [9,88]	(3632) [24,29]	(2495) [16,68]	(14954) [100,00]
III квартал 2011 г.	(3374) [30,37]	(2059) [18,53]	(984) [8,86]	(2715) [24,44]	(1977) [17,80]	(11109) [100,00]

Сибирский федеральный округ

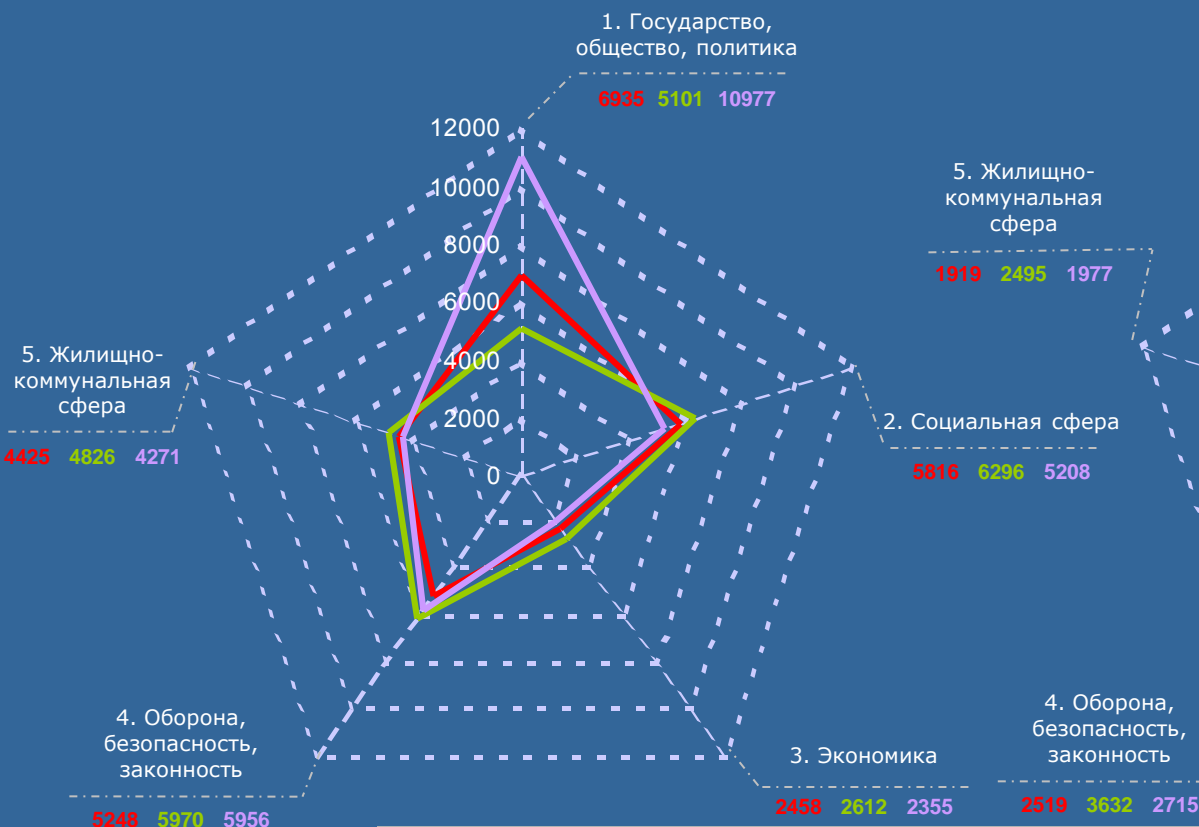

Дальневосточный федеральный округ

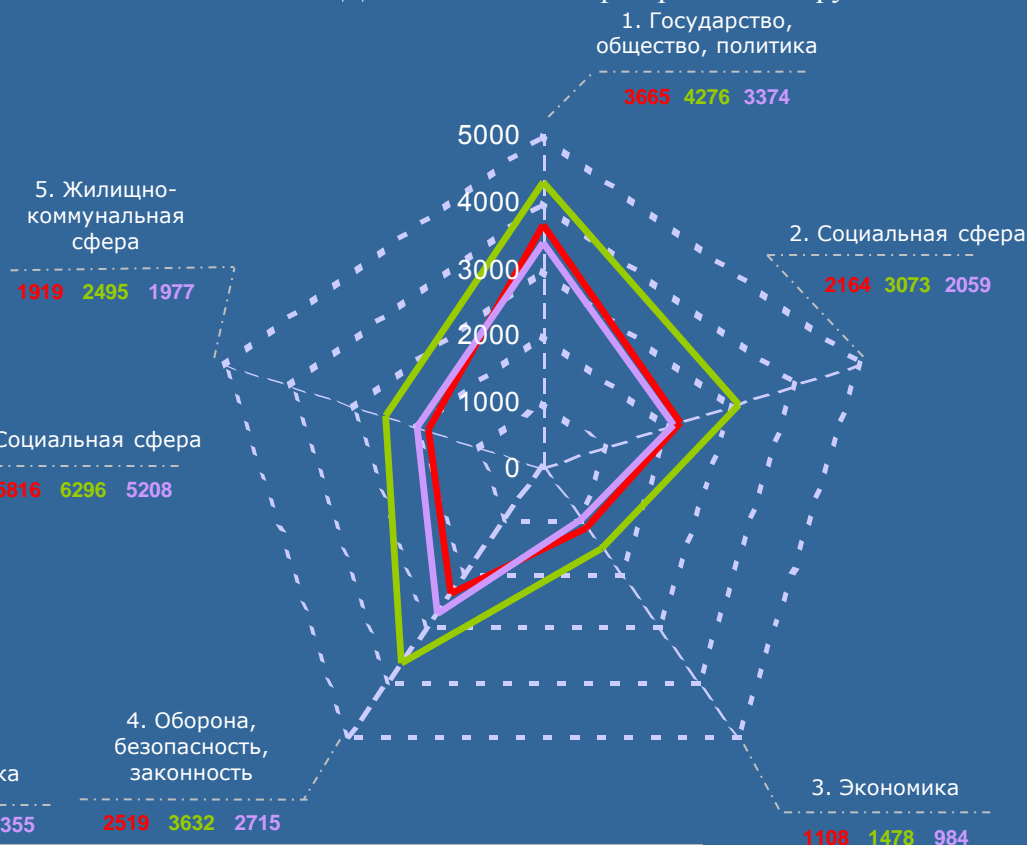

■ III квартал 2012 г. ■ II квартал 2012 г. ■ III квартал 2011 г.

РОССИЙСКАЯ ФЕДЕРАЦИЯ

Превышение долей количества вопросов тематических разделов, содержащихся в обращениях из федеральных округов Российской Федерации, соответствующих долей количества вопросов тематических разделов, содержащихся в обращениях по Российской Федерации (по обращениям, поступившим в III квартале 2012 года в письменной форме, в форме электронного документа и в устной форме)

Условные обозначения:	(количество вопросов)		[доля вопросов тематического раздела по федеральному округу]				{превышение долей вопросов тематического раздела по России}		
	(242434)	(80392)	(25284)	(30221)	(10265)	(42964)	(17051)	(24882)	(11375)
Цветом выделены строки по:	(67529) [27,85]	(23485) [29,22] {1,37}	(7615) [30,12] {2,27}	(6476) [21,43] {-6,42}	(2444) [23,81] {-4,04}	(11961) [27,84] {-0,01}	(4948) [29,02] {1,17}	(6935) [27,88] {0,03}	(3665) [32,22] {4,37}
общему количеству вопросов в обращениях	(55845) [23,04]	(18590) [23,12] {0,08}	(5397) [21,34] {-1,70}	(7298) [24,15] {1,11}	(2563) [24,97] {1,93}	(9654) [22,47] {-0,57}	(4363) [25,59] {2,55}	(5816) [23,37] {0,33}	(2164) [19,03] {-4,01}
	(27131) [11,19]	(8815) [10,97] {-0,22}	(2758) [10,91] {-0,28}	(4563) [15,10] {3,91}	(977) [9,52] {-1,67}	(4516) [10,51] {-0,68}	(1936) [11,35] {0,16}	(2458) [9,88] {-1,31}	(1108) [9,74] {-1,45}
вопросам тематического раздела «1. Государство, общество, политика»	(51808) [21,37]	(17994) [22,38] {1,01}	(5006) [19,80] {-1,57}	(6594) [21,82] {0,45}	(2499) [24,34] {2,97}	(8879) [20,67] {-0,70}	(3069) [18,00] {-3,37}	(5248) [21,09] {-0,28}	(2519) [22,15] {0,78}
	(40121) [16,55]	(11508) [14,31] {-2,24}	(4508) [17,83] {1,28}	(5290) [17,50] {0,95}	(1782) [17,36] {0,81}	(7954) [18,51] {1,96}	(2735) [16,04] {-0,51}	(4425) [17,78] {1,23}	(1919) [16,86] {0,31}

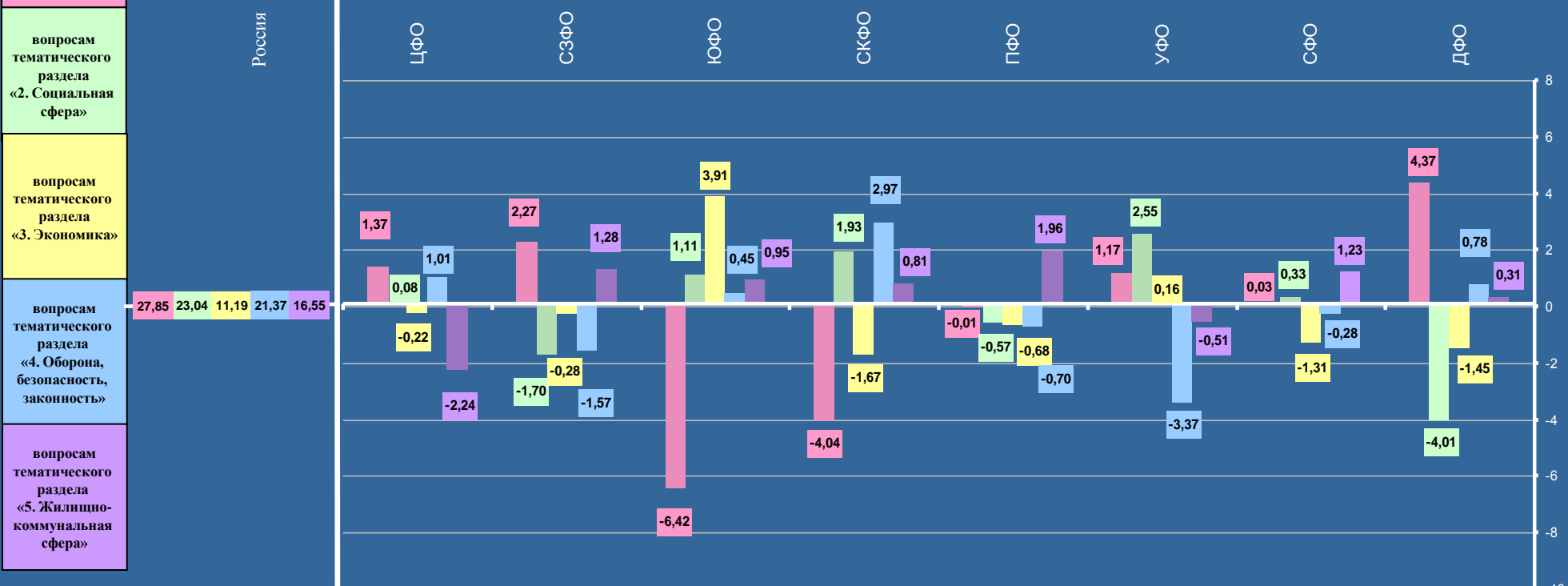

ЦЕНТРАЛЬНЫЙ ФЕДЕРАЛЬНЫЙ ОКРУГ

Превышение долей количества вопросов тематических разделов, содержащихся в обращениях из субъектов Российской Федерации, находящихся в пределах Центрального федерального округа, соответствующих долей количества вопросов тематических разделов, содержащихся в обращениях по Российской Федерации (по обращениям, поступившим в III квартале 2012 года в письменной форме, в форме электронного документа и в устной форме)

Условные обозначения:	(количество вопросов)		[доля вопросов тематического раздела по субъекту Российской Федерации]										{превышение долей вопросов тематического раздела по России}							
	(242434)	(80392)	(2229)	(1014)	(1493)	(3712)	(776)	(1446)	(1238)	(1255)	(1526)	(12036)	(951)	(1604)	(1376)	(1548)	(2009)	(2121)	(1730)	(42328)
Цветом выделены строки по:	(67529) [27,85]	(23485) [29,22] [1,37]	(676) [30,33] [2,48]	(223) [21,99] [-5,86]	(267) [17,89] [-9,96]	(977) [26,31] [-1,54]	(210) [27,06] [-0,79]	(470) [32,50] [4,65]	(449) [36,27] [8,42]	(246) [19,61] [-8,24]	(410) [26,87] [-0,98]	(3337) [27,72] [-0,13]	(189) [19,88] [-7,97]	(429) [26,75] [-1,10]	(381) [27,69] [-0,16]	(282) [18,22] [-9,63]	(533) [26,53] [-1,32]	(504) [23,77] [-4,08]	(492) [28,44] [0,59]	(13410) [31,69] [3,84]
общему количеству вопросов в обращениях	(55845) [23,04]	(18590) [23,12] [0,08]	(527) [23,63] [0,59]	(236) [23,27] [0,23]	(317) [21,23] [-1,81]	(841) [22,66] [-0,38]	(164) [21,13] [-1,91]	(277) [19,16] [-3,88]	(219) [17,69] [-5,35]	(342) [27,25] [4,21]	(333) [21,82] [-1,22]	(2579) [21,43] [-1,61]	(213) [22,40] [-0,64]	(393) [24,50] [1,46]	(319) [23,18] [0,14]	(556) [35,92] [12,88]	(439) [21,85] [-1,19]	(528) [24,89] [1,85]	(434) [25,09] [2,05]	(9873) [23,32] [0,28]
	(27131) [11,19]	(8815) [10,97] [-0,22]	(246) [11,04] [-0,15]	(108) [10,65] [-0,54]	(153) [10,25] [-0,94]	(585) [15,76] [4,57]	(86) [11,08] [-0,11]	(168) [11,62] [0,43]	(97) [7,84] [-3,35]	(129) [10,28] [-0,91]	(176) [11,53] [0,34]	(1325) [11,01] [-0,18]	(132) [13,88] [2,69]	(187) [11,66] [0,47]	(168) [12,21] [1,02]	(164) [10,59] [-0,60]	(292) [14,53] [3,34]	(192) [9,05] [-2,14]	(199) [11,50] [0,31]	(4408) [10,41] [-0,78]
вопросам тематического раздела «1. Государство, общество, политика»	(51808) [21,37]	(17994) [22,38] [1,01]	(464) [20,82] [-0,55]	(258) [25,45] [4,08]	(366) [24,51] [3,14]	(684) [18,43] [-2,94]	(171) [22,04] [0,67]	(287) [19,85] [-1,52]	(289) [23,34] [1,97]	(301) [23,98] [2,61]	(315) [20,65] [-0,72]	(3146) [26,14] [4,77]	(228) [23,97] [2,60]	(333) [20,76] [-0,61]	(271) [19,69] [-1,68]	(298) [19,25] [-2,12]	(370) [23,15] [-2,95]	(491) [15,49] [1,78]	(268) [15,49] [-5,88]	(9454) [22,34] [0,97]
	(40121) [16,55]	(11508) [14,31] [-2,24]	(316) [14,18] [-2,37]	(189) [18,64] [2,09]	(390) [26,12] [9,57]	(625) [16,84] [0,29]	(145) [18,69] [2,14]	(244) [16,87] [0,32]	(184) [14,86] [-1,69]	(237) [18,88] [2,33]	(292) [19,13] [2,58]	(1649) [13,70] [-2,85]	(189) [19,87] [3,32]	(262) [16,33] [-0,22]	(237) [17,23] [0,68]	(248) [16,02] [-0,53]	(375) [18,67] [2,12]	(406) [19,14] [2,59]	(337) [19,48] [2,93]	(5183) [12,24] [-4,31]

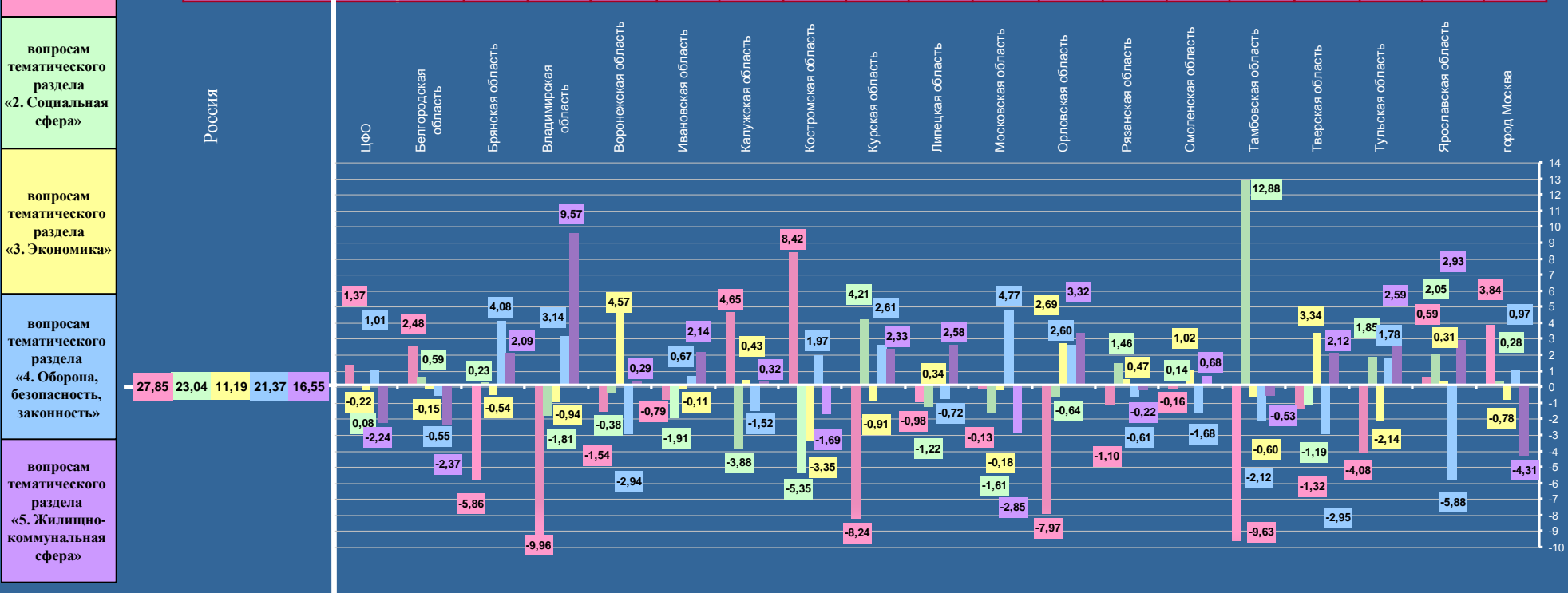

СЕВЕРО-ЗАПАДНЫЙ ФЕДЕРАЛЬНЫЙ ОКРУГ

Превышение долей количества вопросов тематических разделов, содержащихся в обращениях из субъектов Российской Федерации, находящихся в пределах Северо-Западного федерального округа, соответствующих долей количества вопросов тематических разделов, содержащихся в обращениях по Российской Федерации (по обращениям, поступившим в III квартале 2012 года в письменной форме, в форме электронного документа и в устной форме)

Условные обозначения:	(количество вопросов)			[доля вопросов тематического раздела по субъекту Российской Федерации]					{ превышение долей вопросов тематического раздела по России }				
	(242434)	(25284)	(1030)	(1102)	(1330)	(1246)	(2854)	(1928)	(1149)	(722)	(1073)	(42)	(12808)
Цветом выделены строки по:	(67529) [27,85]	(7615) [30,12] {2,27}	(217) [21,07] {-6,78}	(287) [26,04] {-1,81}	(383) [28,80] {0,95}	(365) [29,29] {1,44}	(612) [21,44] {-6,41}	(545) [28,27] {0,42}	(287) [24,98] {-2,87}	(178) [24,65] {-3,20}	(301) [28,05] {0,20}	(12) [28,57] {0,72}	(4428) [34,57] {6,72}
общему количеству вопросов в обращениях	(55845) [23,04]	(5397) [21,34] {-1,70}	(248) [24,08] {1,04}	(273) [24,77] {1,73}	(295) [22,18] {-0,86}	(311) [24,96] {1,92}	(556) [19,48] {-3,56}	(386) [20,02] {-1,19}	(251) [21,85] {-1,19}	(165) [22,86] {-0,18}	(264) [24,60] {1,56}	(11) [26,19] {3,15}	(2637) [20,59] {-2,45}
	(27131) [11,19]	(2758) [10,91] {-0,28}	(112) [10,87] {-0,32}	(98) [8,89] {-2,30}	(109) [8,20] {-2,99}	(125) [10,03] {-1,16}	(370) [12,96] {1,77}	(183) [9,49] {-1,70}	(91) [7,92] {-3,27}	(93) [12,88] {1,69}	(119) [11,09] {-0,10}	(3) [7,14] {-4,05}	(1455) [11,36] {0,17}
вопросам тематического раздела «1. Государство, общество, политика»	(51808) [21,37]	(5006) [18,80] {-1,57}	(189) [18,35] {-3,02}	(228) [20,69] {-0,68}	(288) [21,65] {0,28}	(247) [19,83] {-1,54}	(735) [25,76] {4,39}	(449) [23,29] {1,92}	(302) [26,28] {4,91}	(162) [22,44] {1,07}	(215) [20,04] {-1,33}	(6) [14,29] {-7,08}	(2185) [17,06] {-4,31}
	(40121) [16,55]	(4508) [17,83] {1,28}	(264) [25,63] {9,08}	(216) [19,61] {3,06}	(255) [19,17] {2,62}	(198) [15,89] {-0,66}	(581) [20,36] {3,81}	(365) [18,93] {-2,38}	(218) [18,97] {2,42}	(124) [17,17] {0,62}	(174) [16,22] {-0,33}	(10) [23,81] {7,26}	(2103) [16,42] {-0,13}

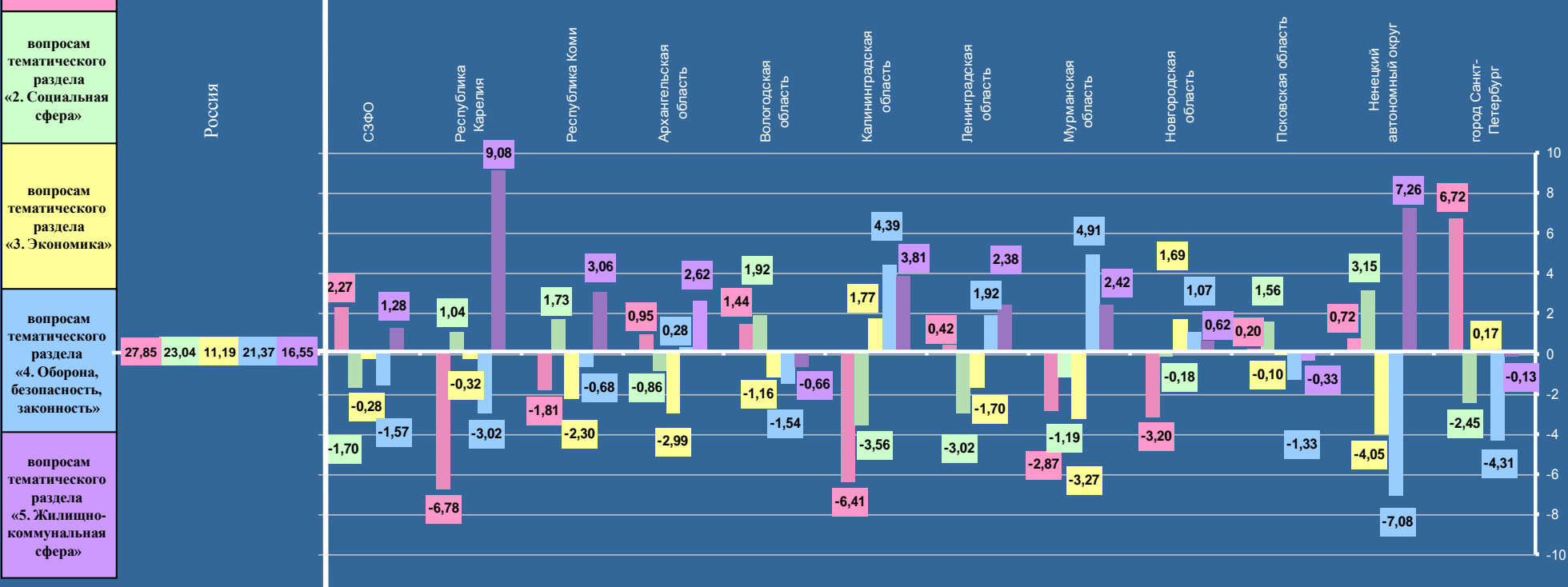

ЮЖНЫЙ ФЕДЕРАЛЬНЫЙ ОКРУГ

Превышение долей количества вопросов тематических разделов, содержащихся в обращениях из субъектов Российской Федерации, находящихся в пределах Южного федерального округа, соответствующих долей количества вопросов тематических разделов, содержащихся в обращениях по Российской Федерации (по обращениям, поступившим в III квартале 2012 года в письменной форме, в форме электронного документа и в устной форме)

Условные обозначения:	(количество вопросов)		[доля вопросов тематического раздела по субъекту Российской Федерации]			{ превышение долей вопросов тематического раздела по России }		
	Цветом выделены строки по:	(242434)	(30221)	(634)	(258)	(15152)	(1054)	(5563)
общему количеству вопросов в обращениях	(67529) [27,85]	(6476) [21,43] {-6,42}	(114) [17,98] {-9,87}	(66) [25,58] {-2,27}	(3199) [21,11] {-6,74}	(187) [17,74] {-10,11}	(1092) [19,63] {-8,22}	(1818) [24,04] {-3,81}
вопросам тематического раздела «1. Государство, общество, политика»	(55845) [23,04]	(7298) [24,15] {1,11}	(181) [28,55] {5,51}	(53) [20,54] {-2,50}	(3784) [24,97] {1,93}	(225) [21,35] {-1,69}	(1302) [23,40] {0,36}	(1753) [23,19] {0,15}
вопросам тематического раздела «2. Социальная сфера»	(27131) [11,19]	(4563) [15,10] {3,91}	(84) [13,25] {2,06}	(18) [6,98] {-4,21}	(2692) [17,77] {6,58}	(118) [11,20] {0,01}	(825) [14,83] {3,64}	(826) [10,93] {-0,26}
вопросам тематического раздела «3. Экономика»	(51808) [21,37]	(6594) [21,82] {0,45}	(136) [21,45] {0,08}	(57) [22,09] {0,72}	(3385) [22,34] {0,97}	(216) [20,49] {-0,88}	(1098) [19,74] {-1,63}	(1702) [22,51] {1,14}
вопросам тематического раздела «4. Оборона, безопасность, законность»	(40121) [16,55]	(5290) [17,50] {0,95}	(119) [18,77] {2,22}	(64) [24,81] {8,26}	(2092) [13,81] {-2,74}	(308) [29,22] {12,67}	(1246) [22,40] {5,85}	(1461) [19,33] {2,78}
вопросам тематического раздела «5. Жилищно-коммунальная сфера»								

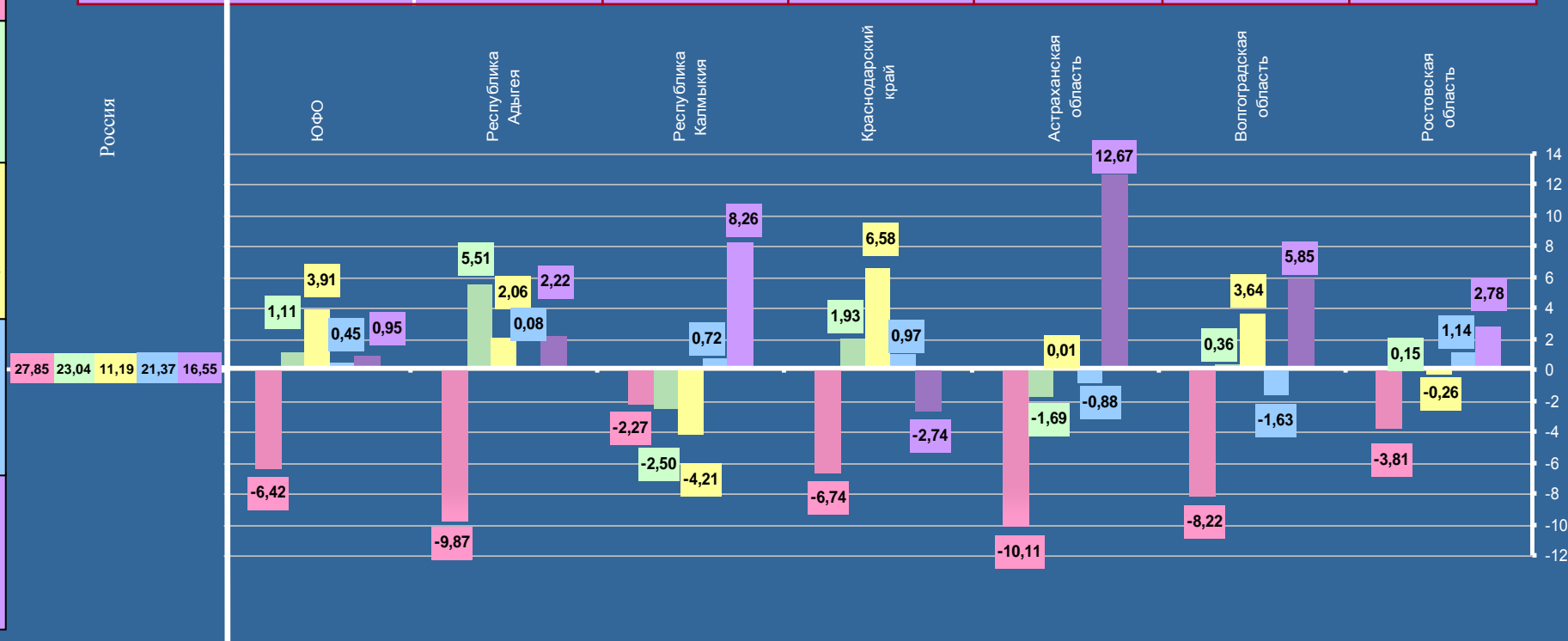

СЕВЕРО-КАВКАЗСКИЙ ФЕДЕРАЛЬНЫЙ ОКРУГ

Превышение долей количества вопросов тематических разделов, содержащихся в обращениях из субъектов Российской Федерации, находящихся в пределах Северо-Кавказского федерального округа, соответствующих долей количества вопросов тематических разделов, содержащихся в обращениях по Российской Федерации (по обращениям, поступившим в III квартале 2012 года в письменной форме, в форме электронного документа и в устной форме)

Условные обозначения:	(количество вопросов)		[доля вопросов тематического раздела по субъекту Российской Федерации]				{ превышение долей вопросов тематического раздела по России }		
	(242434)	(10265)	(2004)	(294)	(733)	(578)	(1610)	(368)	(4678)
Цветом выделены строки по:	(67529)	(2444)	(422)	(42)	(157)	(131)	(527)	(91)	(1074)
	[27,85]	[23,81]	[21,06]	[14,29]	[21,42]	[22,66]	[32,73]	[24,73]	[22,96]
общему количеству вопросов в обращениях	(55845)	(2563)	(524)	(93)	(242)	(148)	(348)	(108)	(1100)
	[23,04]	[24,97]	[26,15]	[31,63]	[33,02]	[25,61]	[21,62]	[29,35]	[23,51]
вопросам тематического раздела «1. Государство, общество, политика»	(27131)	(977)	(194)	(12)	(64)	(67)	(123)	(6)	(511)
	[11,19]	[9,52]	[9,68]	[4,08]	[8,73]	[11,59]	[7,64]	[1,63]	[10,92]
вопросам тематического раздела «2. Социальная сфера»	(51808)	(2499)	(556)	(45)	(122)	(125)	(314)	(104)	(1233)
	[21,37]	[24,34]	[27,74]	[15,31]	[16,64]	[21,63]	[19,50]	[28,26]	[26,36]
вопросам тематического раздела «3. Экономика»	(40121)	(1782)	(308)	(102)	(148)	(107)	(298)	(59)	(760)
	[16,55]	[17,36]	[15,37]	[34,69]	[20,19]	[18,51]	[18,51]	[16,03]	[16,25]
вопросам тематического раздела «4. Оборона, безопасность, законность»									
вопросам тематического раздела «5. Жилищно-коммунальная сфера»									



ПРИВОЛЖСКИЙ ФЕДЕРАЛЬНЫЙ ОКРУГ

Превышение долей количества вопросов тематических разделов, содержащихся в обращениях из субъектов Российской Федерации, находящихся в пределах Приволжского федерального округа, соответствующих долей количества вопросов тематических разделов, содержащихся в обращениях по Российской Федерации (по обращениям, поступившим в III квартале 2012 года в письменной форме, в форме электронного документа и в устной форме)

Условные обозначения:	(количество вопросов)		[доля вопросов тематического раздела по субъекту Российской Федерации]								{ превышение долей вопросов тематического раздела по России }					
	(242434)	(42964)	(5874)	(1005)	(1176)	(4811)	(2008)	(1536)	(3486)	(1296)	(4614)	(2923)	(1431)	(6067)	(4177)	(2560)
Цветом выделены строки по:	(67529) [27,85]	(11961) [27,84] {-0,01}	(2246) [38,23] {10,38}	(267) [26,57] {-1,28}	(255) [21,69] {-6,16}	(1294) [26,90] {-0,95}	(648) [32,27] {4,42}	(498) [32,30] {4,56}	(1126) [32,41] {4,45}	(306) [23,62] {-4,23}	(1448) [31,38] {3,53}	(584) [19,98] {-7,87}	(317) [22,15] {-5,70}	(1597) [26,33] {-1,52}	(803) [19,22] {-8,63}	(572) [22,34] {-5,51}
общему количеству вопросов в обращениях	(55845) [23,04]	(9654) [22,47] {-0,57}	(1129) [19,22] {-3,82}	(245) [24,38] {1,34}	(277) [23,55] {0,51}	(998) [20,74] {-2,30}	(459) [22,86] {-0,18}	(301) [19,60] {-3,44}	(771) [22,13] {1,65}	(320) [24,69] {1,65}	(1116) [24,19] {1,15}	(743) [25,42] {2,38}	(342) [23,90] {0,86}	(1416) [23,34] {0,30}	(941) [22,53] {-0,51}	(596) [23,28] {0,24}
	(27131) [11,19]	(4516) [10,51] {-0,68}	(546) [9,30] {-1,89}	(112) [11,14] {-0,05}	(128) [10,88] {-0,31}	(483) [10,04] {-1,15}	(184) [9,16] {-2,03}	(188) [12,24] {1,05}	(310) [8,89] {-2,30}	(122) [9,41] {-1,78}	(521) [11,29] {0,10}	(253) [8,66] {-2,53}	(167) [11,67] {0,48}	(733) [12,08] {0,89}	(492) [11,78] {0,59}	(277) [10,82] {-0,37}
вопросам тематического раздела «1. Государство, общество, политика»	(51808) [21,37]	(8879) [20,67] {-0,70}	(1246) [21,21] {-0,16}	(181) [18,01] {-3,36}	(229) [19,47] {-1,90}	(969) [20,14] {-1,23}	(417) [20,77] {-0,60}	(293) [19,08] {-3,29}	(628) [18,01] {-3,36}	(323) [24,92] {3,55}	(782) [16,95] {-4,42}	(691) [23,63] {2,26}	(312) [21,80] {0,43}	(1230) [20,27] {-1,10}	(1004) [24,04] {2,67}	(574) [22,43] {1,06}
	(40121) [16,55]	(7954) [18,51] {1,96}	(707) [12,04] {-4,51}	(200) [19,90] {3,35}	(287) [24,41] {7,86}	(1067) [22,18] {5,63}	(300) [14,94] {-1,61}	(256) [16,67] {0,12}	(651) [18,67] {2,12}	(225) [17,36] {0,81}	(747) [16,19] {-0,36}	(652) [22,31] {5,76}	(293) [20,48] {3,93}	(1091) [17,98] {1,43}	(937) [22,43] {5,88}	(541) [21,13] {4,58}

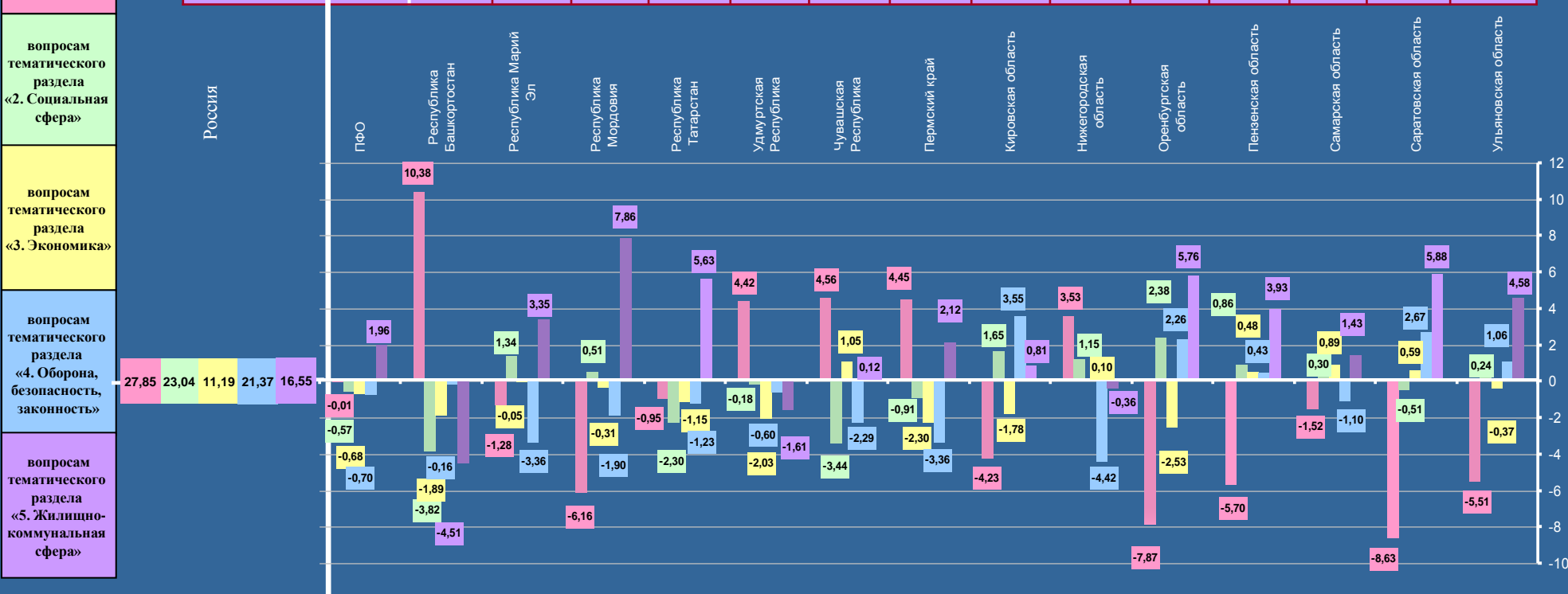

УРАЛЬСКИЙ ФЕДЕРАЛЬНЫЙ ОКРУГ

Превышение долей количества вопросов тематических разделов, содержащихся в обращениях из субъектов Российской Федерации, находящихся в пределах Уральского федерального округа, соответствующих долей количества вопросов тематических разделов, содержащихся в обращениях по Российской Федерации (по обращениям, поступившим в III квартале 2012 года в письменной форме, в форме электронного документа и в устной форме)

Условные обозначения:	(количество вопросов)		[доля вопросов тематического раздела по субъекту Российской Федерации]			{превышение долей вопросов тематического раздела по России}		
	(242434)	(17051)	(946)	(6865)	(2161)	(4627)	(1959)	(493)
Цветом выделены строки по:	(67529) [27,85]	(4948) [29,02] {1,17}	(170) [17,97] {-9,88}	(2380) [34,67] {6,82}	(432) [19,99] {-7,86}	(1315) [28,42] {0,57}	(532) [27,16] {-0,69}	(119) [24,14] {-3,71}
	(55845) [23,04]	(4363) [25,59] {2,55}	(260) [27,48] {4,44}	(1488) [21,68] {-1,36}	(894) [41,37] {18,33}	(1113) [24,06] {1,02}	(519) [26,49] {3,45}	(89) [18,05] {-4,99}
общему количеству вопросов в обращениях	(27131) [11,19]	(1936) [11,35] {0,16}	(113) [11,95] {0,76}	(890) [12,96] {1,77}	(172) [7,96] {-3,23}	(493) [10,65] {-0,54}	(213) [10,87] {-0,32}	(55) [11,16] {-0,03}
вопросам тематического раздела «1. Государство, общество, политика»	(51808) [21,37]	(3069) [18,00] {-3,37}	(177) [18,71] {-2,66}	(1121) [16,33] {-5,04}	(312) [14,44] {-6,93}	(973) [21,03] {-0,34}	(358) [18,28] {-3,09}	(128) [25,96] {4,59}
	(40121) [16,55]	(2735) [16,04] {-0,51}	(226) [23,89] {7,34}	(986) [14,36] {-2,19}	(351) [16,24] {-0,31}	(733) [15,84] {-0,71}	(337) [17,20] {0,65}	(102) [20,69] {4,14}



СИБИРСКИЙ ФЕДЕРАЛЬНЫЙ ОКРУГ

Превышение долей количества вопросов тематических разделов, содержащихся в обращениях из субъектов Российской Федерации, находящихся в пределах Сибирского федерального округа, соответствующих долей количества вопросов тематических разделов, содержащихся в обращениях по Российской Федерации (по обращениям, поступившим в III квартале 2012 года в письменной форме, в форме электронного документа и в устной форме)

Условные обозначения:	(количество вопросов)			[доля вопросов тематического раздела по субъекту Российской Федерации]						{превышение долей вопросов тематического раздела по России}				
	(242434)	(24882)	(265)	(663)	(105)	(368)	(3255)	(1250)	(3274)	(4004)	(2822)	(4916)	(2215)	(1745)
Цветом выделены строки по:	(67529) [27,85]	(6935) [27,88] {0,03}	(28) [10,57] {-17,28}	(181) [27,29] {-0,56}	(30) [28,57] {0,72}	(107) [29,07] {1,22}	(802) [24,64] {-3,21}	(209) [16,72] {-11,13}	(997) [30,45] {2,60}	(1361) [33,99] {6,14}	(760) [26,93] {-0,92}	(1420) [28,89] {1,04}	(594) [26,82] {-1,03}	(446) [25,56] {-2,29}
общему количеству вопросов в обращениях	(55845) [23,04]	(5816) [23,37] {0,33}	(64) [24,15] {1,11}	(156) [23,53] {0,49}	(39) [37,14] {14,10}	(98) [26,63] {3,59}	(978) [30,05] {7,01}	(285) [22,80] {-0,24}	(786) [24,01] {0,97}	(902) [22,53] {-0,51}	(577) [20,45] {-2,59}	(1139) [23,17] {0,13}	(531) [23,97] {0,93}	(261) [14,96] {-8,08}
	(27131) [11,19]	(2458) [9,88] {-1,31}	(58) [21,89] {10,70}	(79) [11,92] {0,73}	(3) [2,86] {-8,33}	(27) [7,34] {-3,85}	(332) [10,20] {-0,99}	(132) [10,56] {-0,63}	(288) [9,69] {-2,39}	(388) [10,20] {-1,50}	(206) [7,30] {-3,89}	(528) [10,74] {-0,45}	(238) [10,74] {-0,45}	(179) [10,26] {-0,93}
вопросам тематического раздела «1. Государство, общество, политика»	(51808) [21,37]	(5248) [21,09] {-0,28}	(79) [29,81] {8,44}	(166) [25,04] {3,67}	(19) [18,10] {-3,27}	(78) [21,20] {-0,17}	(600) [18,43] {-2,94}	(310) [24,80] {3,43}	(687) [20,98] {-0,39}	(833) [20,80] {-0,57}	(729) [25,83] {4,46}	(949) [19,30] {-2,07}	(446) [20,14] {-1,23}	(352) [20,17] {-1,20}
	(40121) [16,55]	(4425) [17,78] {1,23}	(36) [13,58] {-2,97}	(81) [12,22] {-4,33}	(14) [13,33] {-3,22}	(58) [15,76] {-0,79}	(543) [16,68] {0,13}	(314) [25,12] {8,57}	(516) [15,76] {-0,79}	(520) [12,99] {-3,56}	(550) [19,49] {2,94}	(880) [17,90] {1,35}	(406) [18,33] {1,78}	(507) [29,05] {12,50}

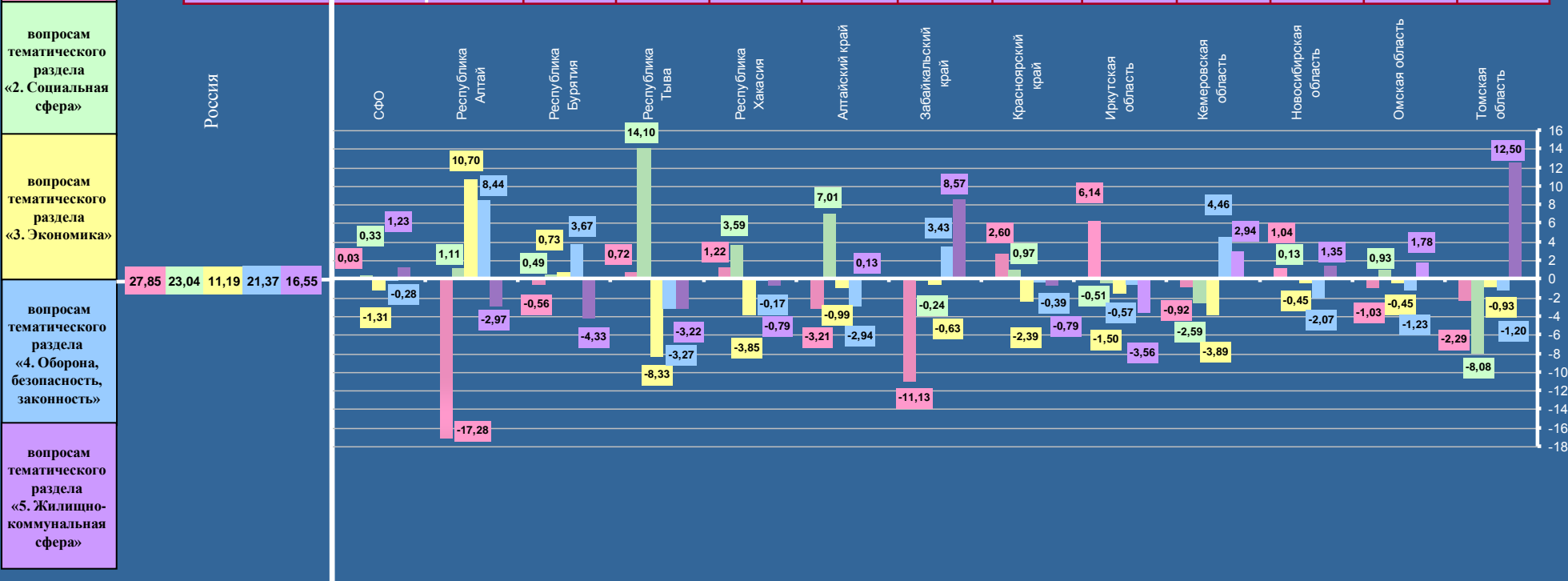

ДАЛЬНЕВОСТОЧНЫЙ ФЕДЕРАЛЬНЫЙ ОКРУГ

Превышение долей количества вопросов тематических разделов, содержащихся в обращениях из субъектов Российской Федерации, находящихся в пределах Дальневосточного федерального округа, соответствующих долей количества вопросов тематических разделов, содержащихся в обращениях по Российской Федерации (по обращениям, поступившим в III квартале 2012 года в письменной форме, в форме электронного документа и в устной форме)

Условные обозначения:	(количество вопросов)		[доля вопросов тематического раздела по субъекту Российской Федерации]					{превышение долей вопросов тематического раздела по России}			
	(242434)	(11375)	(650)	(538)	(3646)	(3825)	(559)	(191)	(1711)	(184)	(71)
Цветом выделены строки по:	(67529) [27,85]	(3665) [32,22] {4,37}	(161) [24,77] {-3,08}	(142) [26,39] {-1,46}	(993) [26,39] {-0,61}	(1076) [28,13] {0,28}	(112) [20,04] {-7,81}	(42) [21,99] {-5,86}	(1069) [62,48] {34,63}	(52) [28,26] {0,41}	(20) [28,16] {0,31}
общему количеству вопросов в обращениях	(55845) [23,04]	(2164) [19,03] {-4,01}	(129) [19,85] {-3,19}	(112) [20,82] {-2,22}	(690) [18,92] {-4,12}	(860) [22,49] {-0,55}	(127) [22,71] {-0,33}	(38) [19,90] {-3,14}	(143) [8,36] {-14,68}	(49) [26,63] {3,59}	(16) [22,54] {-0,50}
	(27131) [11,19]	(1108) [9,74] {-1,45}	(51) [7,85] {-3,34}	(47) [8,74] {-2,45}	(411) [11,27] {0,08}	(391) [10,22] {-0,97}	(53) [9,48] {-1,71}	(16) [8,38] {-2,81}	(123) [7,19] {-4,00}	(9) [4,89] {-6,30}	(7) [9,86] {-1,33}
вопросам тематического раздела «1. Государство, общество, политика»	(51808) [21,37]	(2519) [22,15] {0,78}	(155) [23,84] {2,47}	(147) [27,32] {5,95}	(967) [26,53] {5,16}	(830) [21,70] {0,33}	(146) [26,12] {4,75}	(62) [32,46] {11,09}	(158) [9,23] {-12,14}	(40) [21,74] {0,37}	(14) [19,72] {-1,65}
	(40121) [16,55]	(1919) [16,86] {0,31}	(154) [23,69] {7,14}	(90) [16,73] {0,18}	(587) [16,10] {-0,45}	(668) [17,46] {0,91}	(121) [21,65] {5,10}	(33) [17,27] {0,72}	(218) [12,74] {-3,81}	(34) [18,48] {1,93}	(14) [19,72] {3,17}

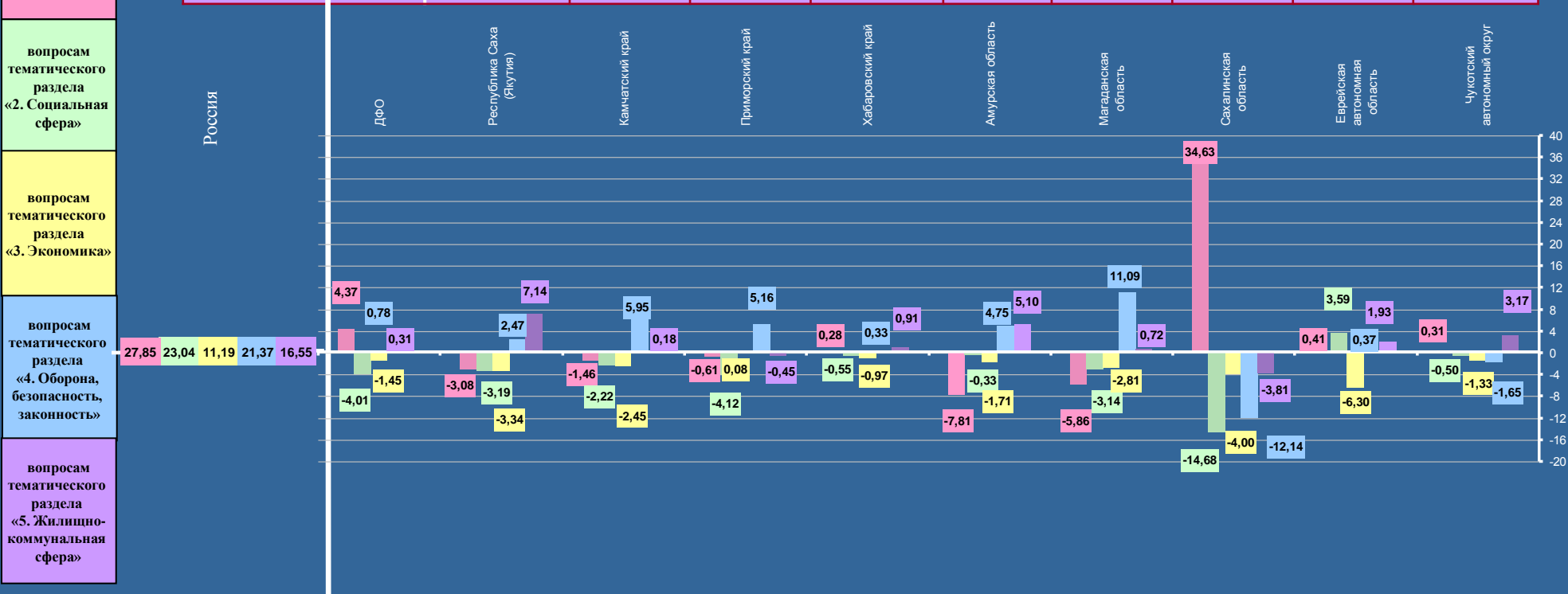

Общее количество вопросов из Российской Федерации, содержащихся в поступивших в III квартале 2012 года обращениях в письменной форме, в форме электронного документа и в устной форме, с распределением по федеральным округам, тематическим разделам, тематикам и группам тем

Тематический раздел	Количество вопросов в тематическом разделе	Тематика и группа тем	ЦФО	СЗФО	ЮФО	СКФО	ПФО	УФО	СФО	ДФО	РОССИЯ
1. Государство, общество, политика	67529	1.1 Конституционный строй	13364	4534	3402	972	6629	2868	3709	1836	37314
		1.2 Основы государственного управления	9054	2794	2806	1316	4709	1929	2961	1706	27275
		1.3 Международные отношения. Международное право	295	98	70	30	100	39	80	40	752
		1.4 Гражданское право	236	111	94	64	321	53	88	37	1004
		1.5 Индивидуальные правовые акты по кадровым вопросам, вопросам награждения, помилования, гражданства, присвоения почётных и иных званий	536	78	104	62	202	59	97	46	1184
2. Социальная сфера	55845	2.1 Семья	739	269	263	103	561	232	304	83	2554
		2.2 Труд и занятость населения	2009	911	944	336	1504	700	948	526	7878
		2.3 Социальное обеспечение и социальное страхование	6319	1997	3863	1266	4049	1950	2340	752	22536
		2.4 Образование. Наука. Культура	6611	1161	1167	452	1931	781	1363	433	13899
		2.5 Здравоохранение. Физическая культура и спорт. Туризм	2912	1059	1061	406	1609	700	861	370	8978
3. Экономика	27131	3.1 Финансы	1346	436	542	166	767	314	401	180	4152
		3.2 Хозяйственная деятельность	6345	1986	3432	703	3207	1208	1722	754	19357
		3.3 Внешнеэкономическая деятельность. Таможенное дело	51	32	21	6	17	11	22	8	168
		3.4 Природные ресурсы и охрана окружающей природной среды	1029	284	555	94	428	393	295	160	3238
		3.5 Информация и информатизация	44	20	13	8	97	10	18	6	216
4. Оборона, безопасность, законность	51808	4.1 Оборона	2099	990	959	395	1198	437	861	657	7596
		4.2 Безопасность и охрана правопорядка	10030	1918	2778	1088	3747	1368	2277	913	24119
		4.3 Уголовное право. Исполнение наказаний	214	97	145	82	320	88	113	27	1086
		4.4 Правосудие	3249	1125	1638	538	2067	610	1102	551	10880
		4.5 Прокуратура. Органы юстиции. Адвокатура. Нотариат	2402	876	1074	396	1547	566	895	371	8127
5. Жилищно-коммунальная сфера	40121	5.1 Жилищное законодательство и его применение	194	152	75	17	242	25	40	28	773
		5.2 Жилищный фонд	331	201	393	146	365	68	120	79	1703
		5.3 Нежилой фонд	52	63	4	7	52	5	3	7	193
		5.4 Обеспечение права на жилище	5937	2225	2335	1025	3916	1475	2342	988	20243
		5.5 Содержание и обеспечение коммунальными услугами жилого фонда	4994	1867	2483	587	3379	1162	1920	817	17209
Количество вопросов в обращениях			80392	25284	30221	10265	42964	17051	24882	11375	242434

Доли тематик и групп тем в общем количестве вопросов, содержащихся в обращениях, поступивших в письменной форме, в форме электронного документа и в устной форме в III квартале 2012 года из Российской Федерации, с распределением по тематическим разделам, и доли тематик и групп тем в общем количестве содержащихся в обращениях вопросов тематических разделов

Российская Федерация

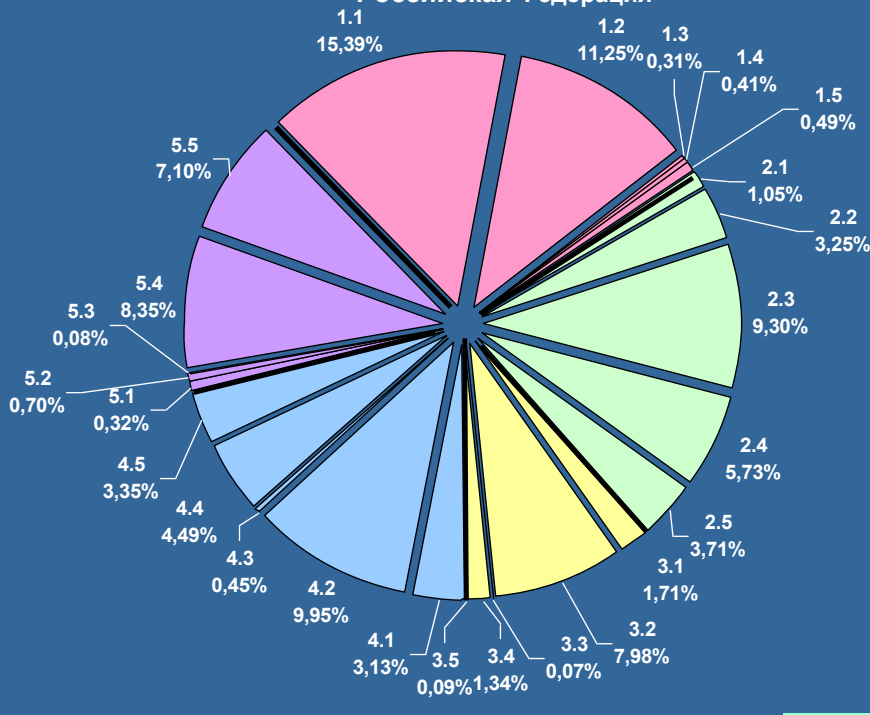

1. Государство, общество, политика

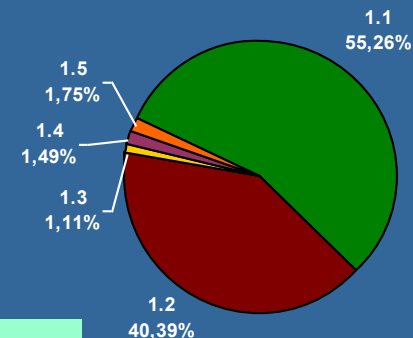

2. Социальная сфера

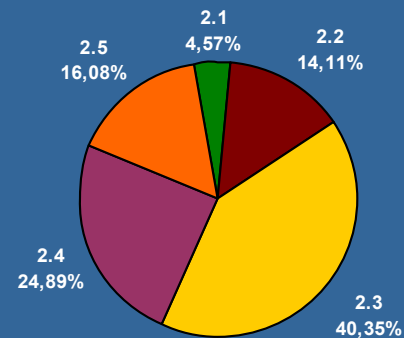

3. Экономика

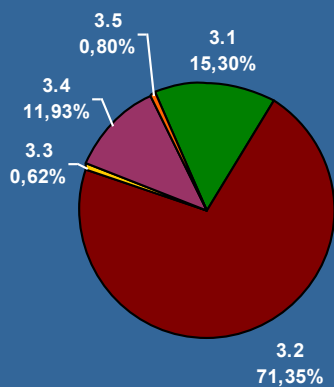

4. Оборона, безопасность, законность

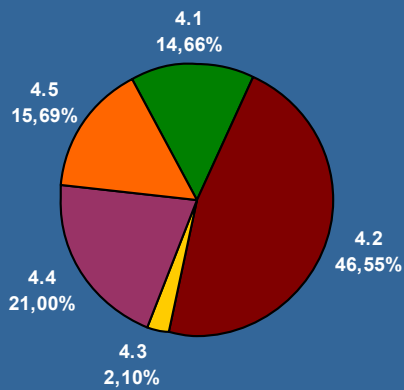

5. Жилищно-коммунальная сфера

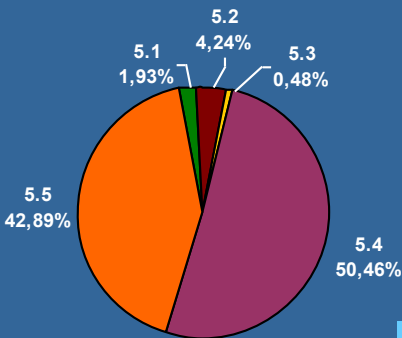

1. ГОСУДАРСТВО, ОБЩЕСТВО, ПОЛИТИКА

Количество вопросов тематического раздела, содержащихся в обращениях из Российской Федерации в письменной форме, форме электронного документа и в устной форме, рассмотренных в III квартале 2012 года, с распределением по федеральным округам и тематикам, с указанием долей тематик в общем количестве вопросов тематического раздела по федеральному округу и по России

Условные обозначения:	(количество вопросов)			[доля тематики по федеральным округам в общем количестве вопросов тематики по России]					
	(67529)	(23485)	(7615)	(6476)	(2444)	(11961)	(4948)	(6935)	(3665)
Цветом выделены строки по:	(37314) [55,26]	(13364) [56,91]	(4534) [59,54]	(3402) [52,53]	(972) [39,76]	(6629) [55,42]	(2868) [57,96]	(3709) [53,48]	(1836) [50,09]
общему количеству вопросов в тематическом разделе	(27275) [40,39]	(9054) [38,55]	(2794) [36,69]	(2806) [43,33]	(1316) [53,85]	(4709) [39,37]	(1929) [38,99]	(2961) [42,70]	(1706) [46,55]
вопросам тематики «1.1 Конституционный строй»	(752) [1,11]	(295) [1,26]	(98) [1,29]	(70) [1,08]	(30) [1,23]	(100) [0,84]	(39) [0,79]	(80) [1,15]	(40) [1,09]
вопросам тематики «1.2 Основы государственного управления»	(1004) [1,49]	(236) [1,00]	(111) [1,46]	(94) [1,45]	(64) [2,62]	(321) [2,68]	(53) [1,07]	(88) [1,27]	(37) [1,01]
вопросам тематики «1.3 Международные отношения, международное право»	(1184) [1,75]	(536) [2,28]	(78) [1,02]	(104) [1,61]	(62) [2,54]	(202) [1,69]	(59) [1,19]	(97) [1,40]	(46) [1,26]
вопросам тематики «1.4 Гражданское право»									
вопросам тематики «1.5 Индивидуальные правовые акты по кадровым вопросам, вопросам награждения, помилования, гражданства, присвоения почётных и иных званий»									

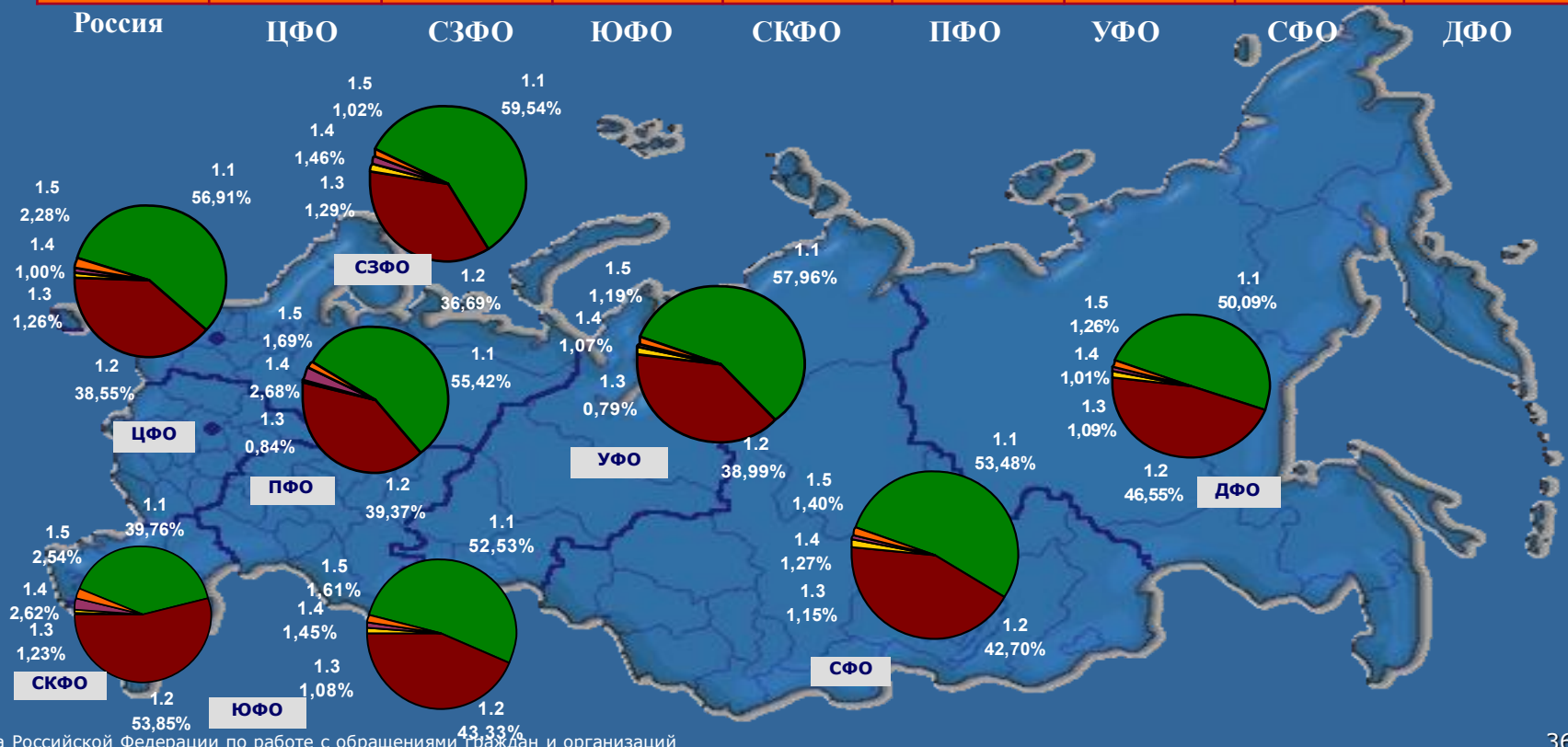

2. СОЦИАЛЬНАЯ СФЕРА

Количество вопросов тематического раздела, содержащихся в обращениях из Российской Федерации в письменной форме, форме электронного документа и в устной форме, рассмотренных в III квартале 2012 года, с распределением по федеральным округам и тематикам, с указанием долей тематик в общем количестве вопросов тематического раздела по федеральному округу и по России

Условные обозначения: Цветом выделены строки по:	(количество вопросов)			[доля тематики по федеральным округам в общем количестве вопросов тематики по России]					
	(55845)	(18590)	(5397)	(7298)	(2563)	(9654)	(4363)	(5816)	(2164)
общему количеству вопросов в тематическом разделе	(2554) [4,57]	(739) [3,98]	(269) [4,98]	(263) [3,60]	(103) [4,02]	(561) [5,81]	(232) [5,32]	(304) [5,23]	(83) [3,83]
	(7878) [14,11]	(2009) [10,81]	(911) [16,88]	(944) [12,94]	(336) [13,11]	(1504) [15,58]	(700) [16,04]	(948) [16,30]	(526) [24,31]
вопросам тематики «2.1 Семья»	(22536) [40,35]	(6319) [33,99]	(1997) [37,01]	(3863) [52,92]	(1266) [49,39]	(4049) [41,94]	(1950) [44,69]	(2340) [40,23]	(752) [34,75]
	(13899) [24,89]	(6611) [35,56]	(1161) [21,51]	(1167) [15,99]	(452) [17,64]	(1931) [20,00]	(781) [17,91]	(1363) [23,44]	(433) [20,01]
	(8978) [16,08]	(2912) [15,66]	(1059) [19,62]	(1061) [14,55]	(406) [15,84]	(1609) [16,67]	(700) [16,04]	(861) [14,80]	(370) [17,10]

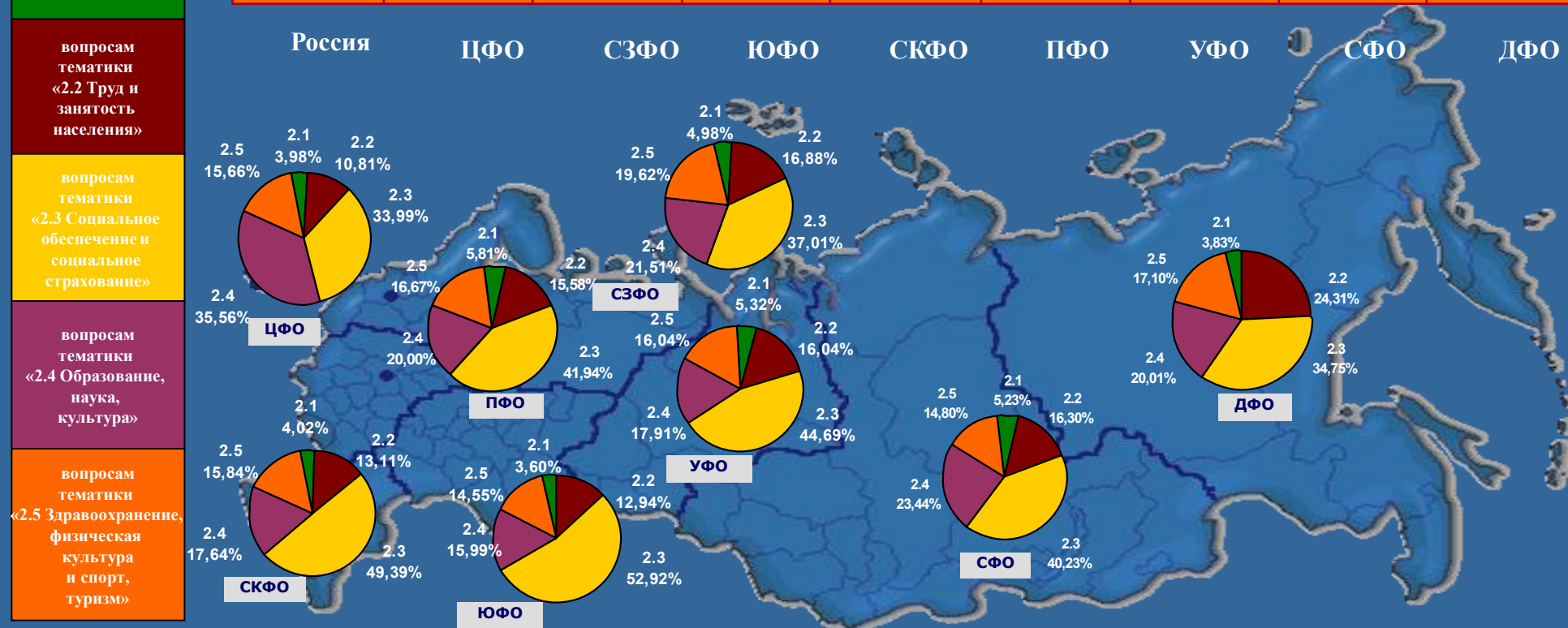

3. ЭКОНОМИКА

Количество вопросов тематического раздела, содержащихся в обращениях из Российской Федерации в письменной форме, форме электронного документа и в устной форме, рассмотренных в III квартале 2012 года, с распределением по федеральным округам и тематикам, с указанием долей тематик в общем количестве вопросов тематического раздела по федеральному округу и по России

Условные обозначения: Цветом выделены строки по:	(количество вопросов)			[доля тематики по федеральным округам в общем количестве вопросов тематики по России]					
	(27131)	(8815)	(2758)	(4563)	(977)	(4516)	(1936)	(2458)	(1108)
общему количеству вопросов в тематическом разделе	(4152)	(1346)	(436)	(542)	(166)	(767)	(314)	(401)	(180)
	[15,30]	[15,27]	[15,81]	[11,88]	[16,99]	[16,98]	[16,22]	[16,31]	[16,25]
вопросам тематики «3.1 Финансы»	(19357)	(6345)	(1986)	(3432)	(703)	(3207)	(1208)	(1722)	(754)
	[71,35]	[71,98]	[72,01]	[75,22]	[71,96]	[71,01]	[62,39]	[70,06]	[68,05]
вопросам тематики «3.2 Хозяйственная деятельность»	(168)	(51)	(32)	(21)	(6)	(17)	(11)	(22)	(8)
	[0,62]	[0,58]	[1,16]	[0,46]	[0,61]	[0,38]	[0,57]	[0,90]	[0,72]
вопросам тематики «3.3 Внешне-экономическая деятельность, таможенное дело»	(3238)	(1029)	(284)	(555)	(94)	(428)	(393)	(295)	(160)
	[11,93]	[11,67]	[10,29]	[12,16]	[9,62]	[9,48]	[20,30]	[12,00]	[14,44]
вопросам тематики «3.4 Природные ресурсы и охрана окружающей природной среды»	(216)	(44)	(20)	(13)	(8)	(97)	(10)	(18)	(6)
	[0,80]	[0,50]	[0,73]	[0,28]	[0,82]	[2,15]	[0,52]	[0,73]	[0,54]

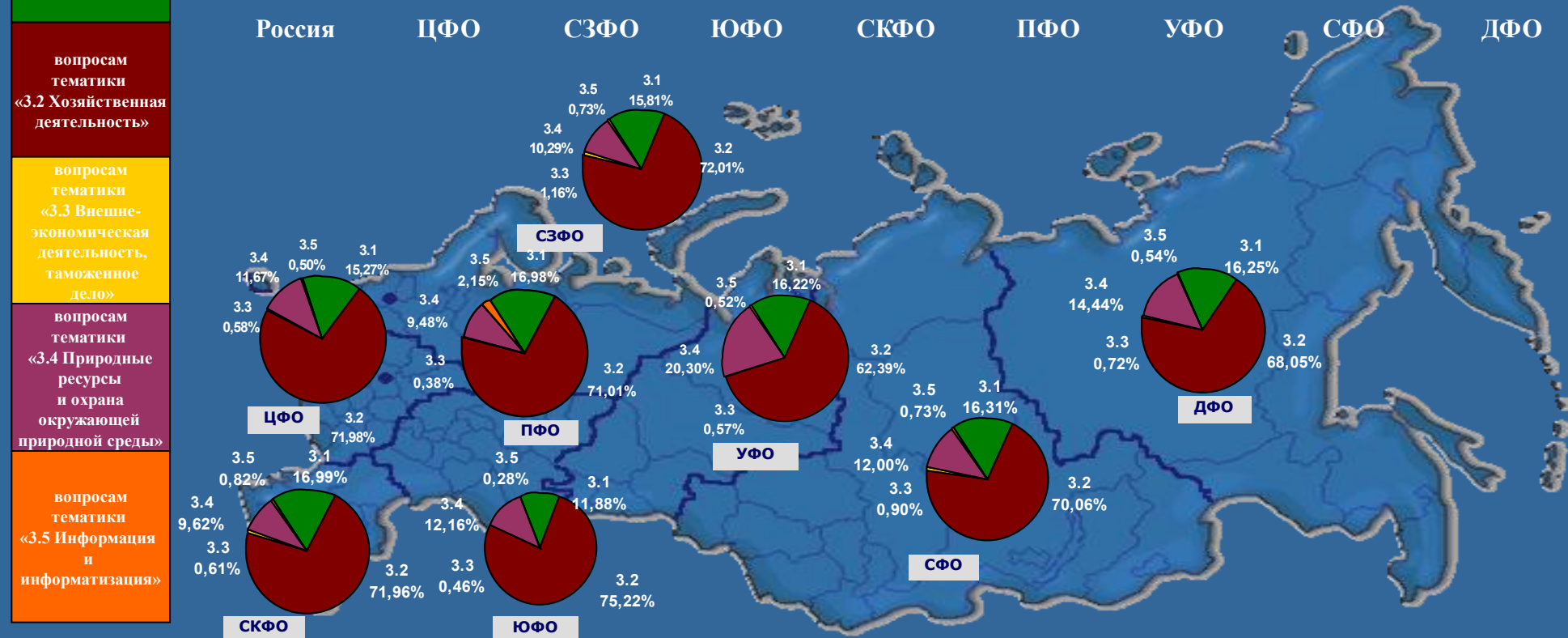

4. ОБОРОНА, БЕЗОПАСНОСТЬ, ЗАКОННОСТЬ

Количество вопросов тематического раздела, содержащихся в обращениях из Российской Федерации в письменной форме, форме электронного документа и в устной форме, рассмотренных в III квартале 2012 года, с распределением по федеральным округам и тематикам, с указанием долей тематик в общем количестве вопросов тематического раздела по федеральному округу и по России

Условные обозначения: Цветом выделены строки по:	(количество вопросов)			[доля тематики по федеральным округам в общем количестве вопросов тематики по России]					
	(51808)	(17994)	(5006)	(6594)	(2499)	(8879)	(3069)	(5248)	(2519)
общему количеству вопросов в тематическом разделе	(7596) [14,66]	(2099) [11,66]	(990) [19,78]	(959) [14,54]	(395) [15,81]	(1198) [13,49]	(437) [14,24]	(861) [16,41]	(657) [26,08]
вопросам тематики «4.1 Оборона»	(24119) [46,55]	(10030) [55,74]	(1918) [38,31]	(2778) [42,13]	(1088) [43,53]	(3747) [42,21]	(1368) [44,57]	(2277) [43,39]	(913) [36,24]
вопросам тематики «4.2 Безопасность и охрана правопорядка»	(1086) [2,10]	(214) [1,19]	(97) [1,94]	(145) [2,20]	(82) [3,28]	(320) [3,60]	(88) [2,87]	(113) [2,15]	(27) [1,07]
вопросам тематики «4.3 Уголовное право, исполнение наказаний»	(10880) [21,00]	(3249) [18,06]	(1125) [22,47]	(1638) [24,84]	(538) [21,53]	(2067) [23,28]	(610) [19,88]	(1102) [21,00]	(551) [21,87]
вопросам тематики «4.4 Правосудие»	(8127) [15,69]	(2402) [13,35]	(876) [17,50]	(1074) [16,29]	(396) [15,85]	(1547) [17,42]	(566) [18,44]	(895) [17,05]	(371) [14,74]
вопросам тематики «4.5 Прокуратура, органы юстиции, адвокатура, нотариат»									

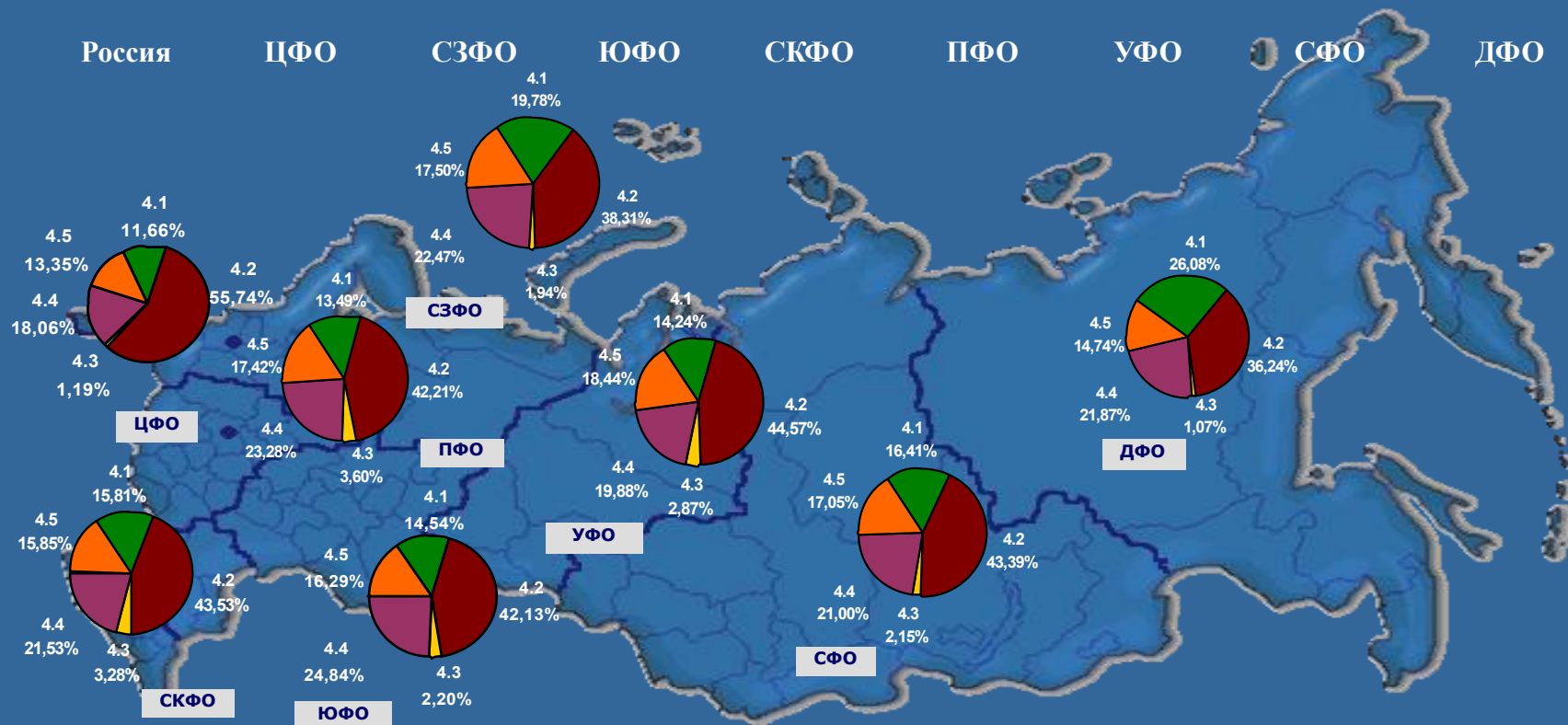

5. ЖИЛИЩНО-КОММУНАЛЬНАЯ СФЕРА

Количество вопросов тематического раздела, содержащихся в обращениях из Российской Федерации в письменной форме, форме электронного документа и в устной форме, рассмотренных в III квартале 2012 года, с распределением по федеральным округам и группам тем, с указанием долей групп тем в общем количестве вопросов тематического раздела по федеральному округу и по России

Условные обозначения: Цветом выделены строки по:	[количество вопросов]			(доля тематики по федеральным округам в общем количестве вопросов тематики по России)					
	(40121)	(11508)	(4508)	(5290)	(1782)	(7954)	(2735)	(4425)	(1919)
общему количеству вопросов в тематическом разделе	(773) [1,93]	(194) [1,69]	(152) [3,37]	(75) [1,42]	(17) [0,95]	(242) [3,04]	(25) [0,91]	(40) [0,90]	(28) [1,46]
вопросам группы тем «5.1 Жилищное законодательство и его применение»	(1703) [4,24]	(331) [2,88]	(201) [4,46]	(393) [7,43]	(146) [8,19]	(365) [4,59]	(68) [2,49]	(120) [2,71]	(79) [4,12]
вопросам группы тем «5.2 Жилищный фонд»	(193) [0,48]	(52) [0,45]	(63) [1,40]	(4) [0,08]	(7) [0,39]	(52) [0,65]	(5) [0,18]	(3) [0,07]	(7) [0,36]
вопросам группы тем «5.3 Нежилой фонд»	(20243) [50,46]	(5937) [51,58]	(2225) [49,35]	(2335) [44,13]	(1025) [57,53]	(3916) [49,24]	(1475) [53,93]	(2342) [52,93]	(988) [51,49]
вопросам группы тем «5.4 Обеспечение права на жилище»	(17209) [42,89]	(4994) [43,40]	(1867) [41,42]	(2483) [46,94]	(587) [32,94]	(3379) [42,48]	(1162) [42,49]	(1920) [43,39]	(817) [42,57]
вопросам группы тем «5.5 Содержание и обеспечение коммунальными услугами жилого фонда»									

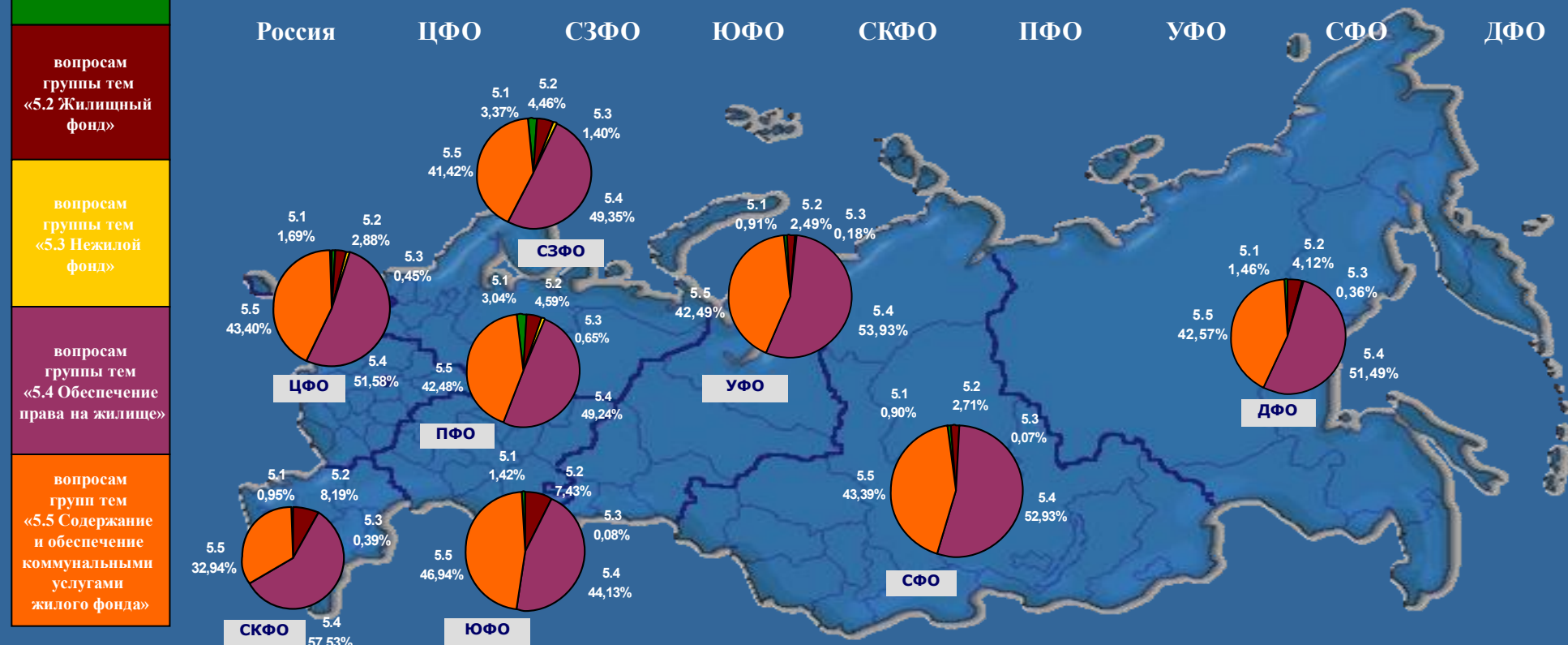

Изменения долей тематических разделов в общем количестве вопросов, содержащихся в обращениях в III квартале 2012 года, в процентах к уровню II квартала 2012 года по федеральным округам (по обращениям, поступившим в письменной форме, в форме электронного документа и в устной форме)

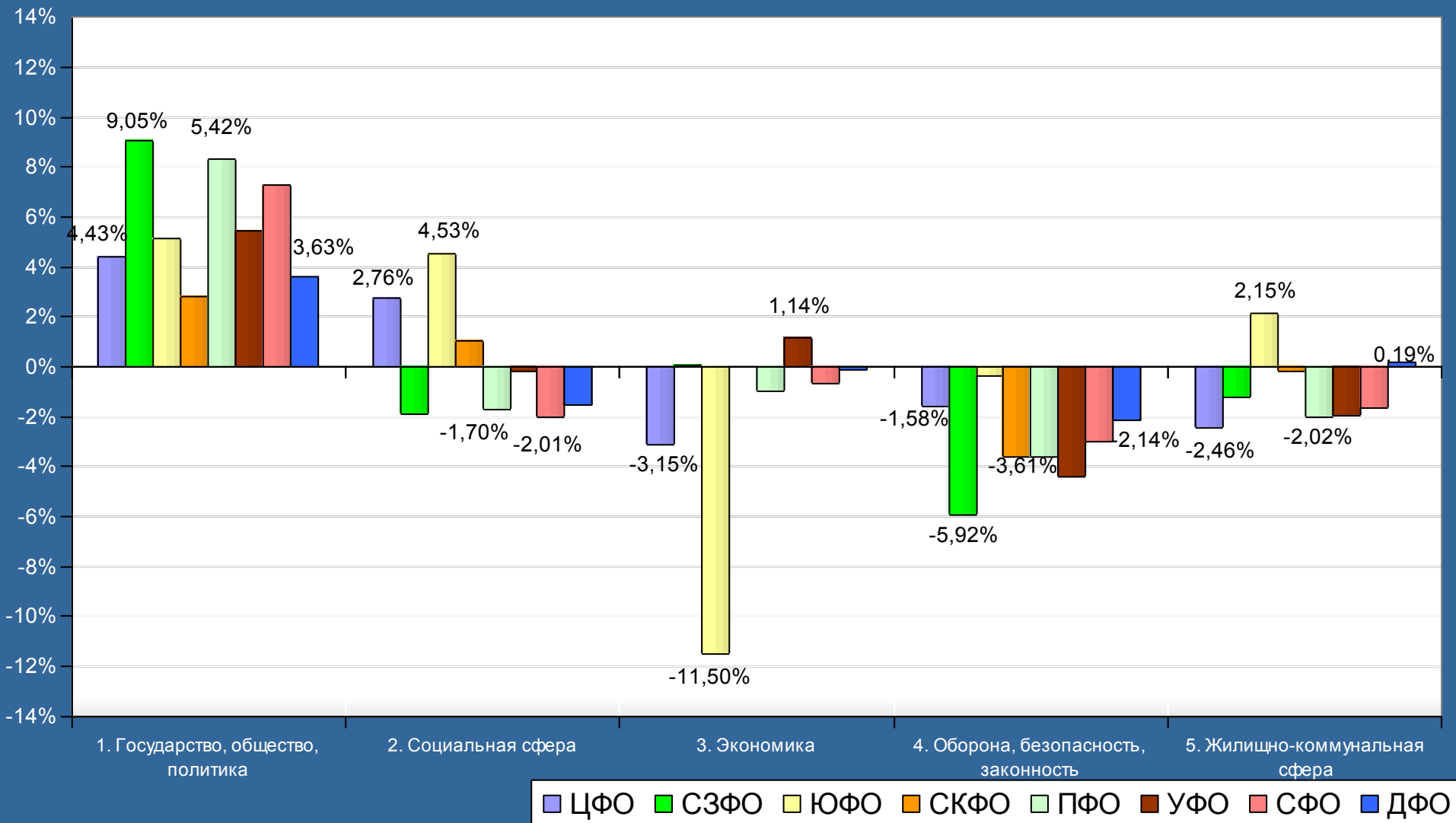

Изменения долей тематических разделов в общем количестве вопросов, содержащихся в обращениях в III квартале 2012 года, в процентах к уровню III квартала 2011 года по федеральным округам (по обращениям, поступившим в письменной форме, в форме электронного документа и в устной форме)

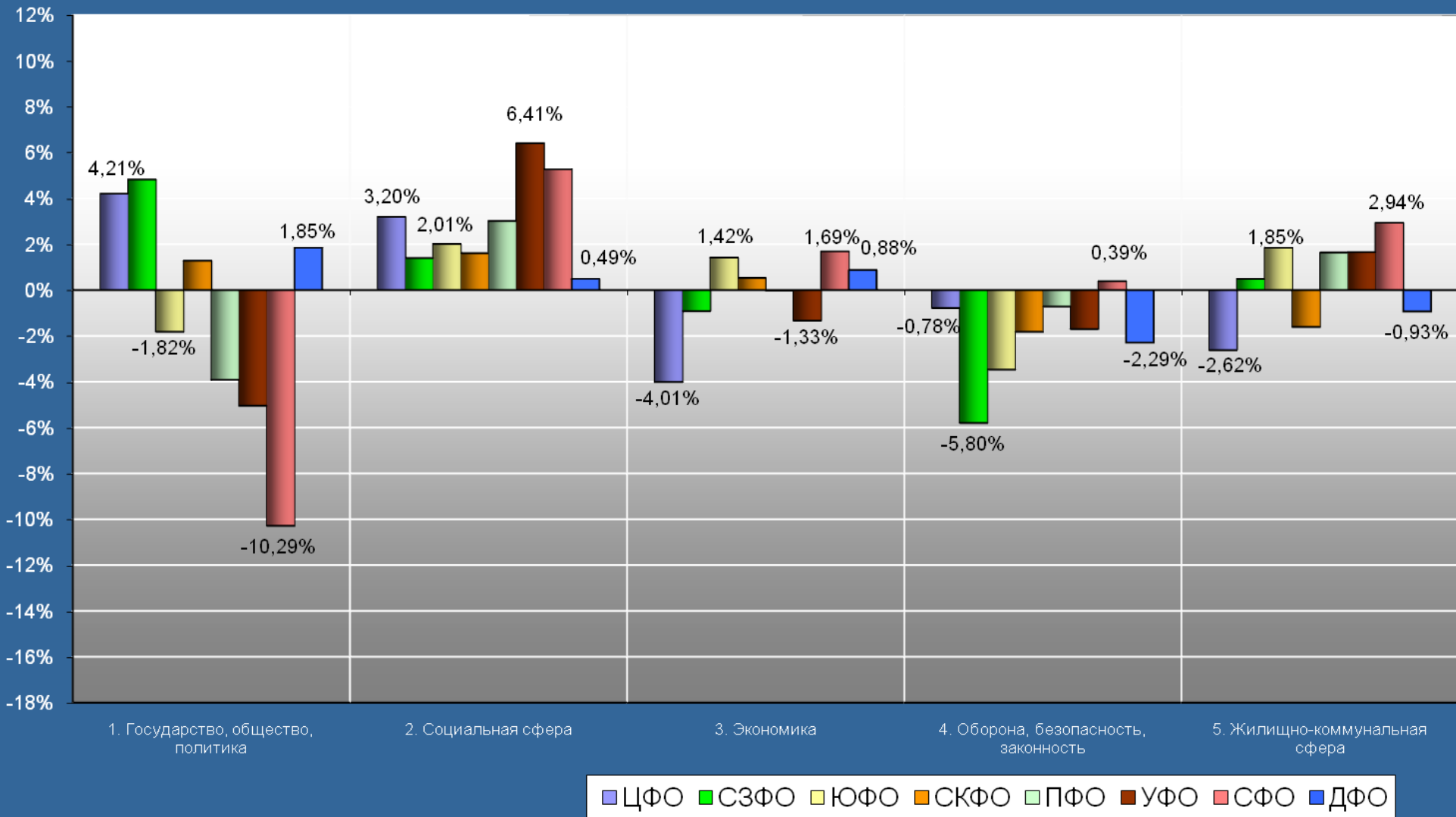

Количество вопросов, содержащихся в обращениях, поступивших в письменной форме, в форме электронного документа и в устной форме в III квартале 2012 года, во II квартале 2012 года и в III квартале 2011 года из Российской Федерации, с распределением по видам содержащихся вопросов в обращениях – заявление, жалоба, предложение – и указанием их доли в общем количестве вопросов

Количество вопросов в обращениях с указанием долей

Вид обращения:	Количество вопросов в обращениях с указанием долей в общем количестве вопросов					
	III квартал 2012 года		II квартал 2012 года		III квартал 2011 года	
	Количество вопросов	Процент	Количество вопросов	Процент	Количество вопросов	Процент
Заявление	206636	85,23	197410	83,83	202687	81,48
Жалоба	13768	5,68	32635	13,86	44602	17,93
Предложение	22030	9,09	5431	2,31	1464	0,59
Всего вопросов	242434	100,00	235476	100,00	248753	100,00

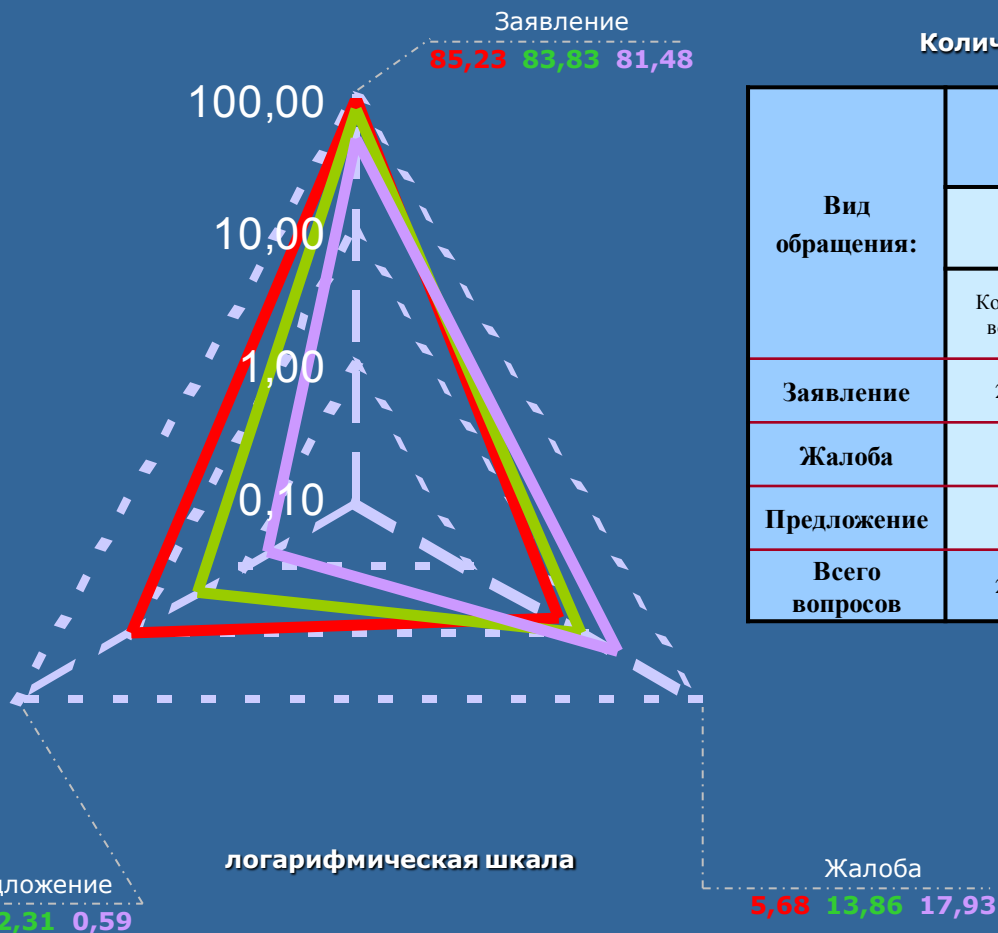

III квартал 2012 г.

II квартал 2012 г.

III квартал 2011 г.

Количество рассмотренных в III квартале 2012 года обращений из иностранных государств, поступивших в письменной форме, в форме электронного документа и в устной форме

Количество обращений, поступивших в письменной форме и в форме электронного документа из стран дальнего зарубежья	5917(46,51%)
Количество обращений, поступивших в письменной форме и в форме электронного документа из стран СНГ	6732 (52,92%)
Количество обращений иностранных граждан в устной форме, принятых на личном приёме	73 (0,57%)
Общее количество обращений, поступивших из иностранных государств	12722 (100,00%)

Доля обращений, поступивших в письменной форме и в форме электронного документа из Российской Федерации и иностранных государств, рассмотренных в III квартале 2012 года, во II квартале 2012 года и в III квартале 2011 года, с распределением по источникам поступления обращений

Структура обращений из Российской Федерации и иностранных государств

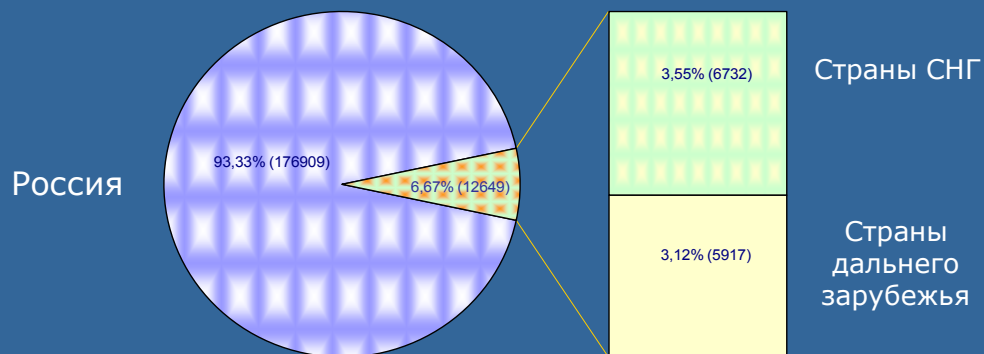

Структура обращений, поступивших из иностранных государств, по форме поступления

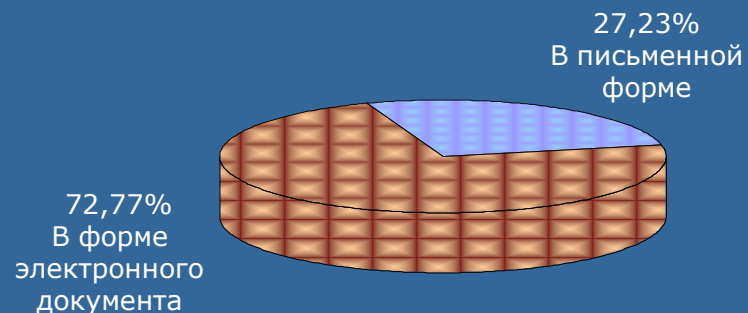

Соотношение обращений, поступивших из стран СНГ и дальнего зарубежья

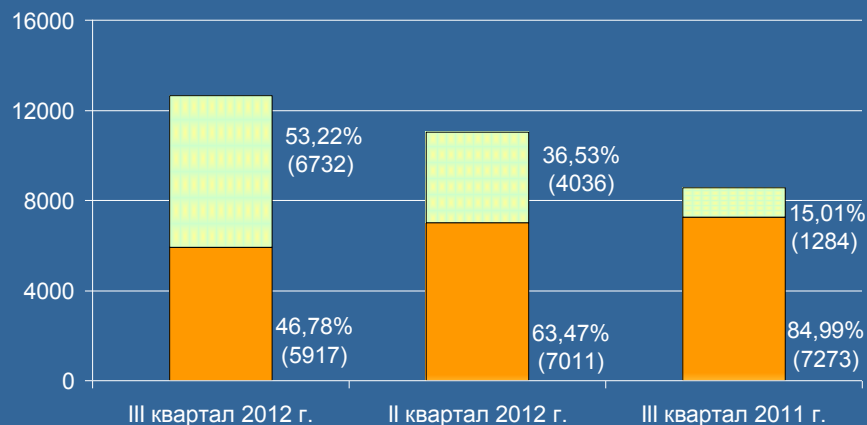

Соотношение обращений, поступивших из стран СНГ и дальнего зарубежья, по форме поступления

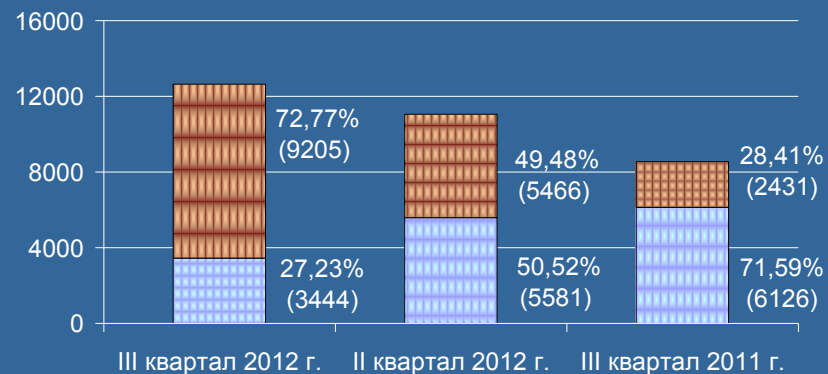

III. ОТНОСИТЕЛЬНЫЕ ПОКАЗАТЕЛИ РАССМОТРЕНИЯ ОБРАЩЕНИЙ



РОССИЙСКАЯ ФЕДЕРАЦИЯ

Активность населения Российской Федерации и федеральных округов по общему количеству вопросов, содержащихся в обращениях, поступивших в письменной форме, в форме электронного документа и в устной форме в III квартале 2012 года, с распределением по активностям населения по вопросам, относящимся к соответствующим предметам ведения

Условные обозначения:	[активность населения]		(количество вопросов)		{ процент превышения среднего по России показателя по соответствующей активности населения }					
	[17,14] (242434)	[20,89] (80392) {+21,88%}	[18,81] (25284) {+9,74%}	[21,45] (30221) {+25,15%}	[12,43] (10265) {-27,48%}	[14,60] (42964) {-14,82%}	[14,08] (17051) {-17,85%}	[13,04] (24882) {-23,92%}	[17,37] (11375) {+1,34%}	
Цветом выделены строки активности по:	[9,11] (128897)	[12,60] (48483) {+38,31%}	[10,24] (13767) {+12,40%}	[9,51] (13394) {+4,39%}	[5,46] (4514) {-40,07%}	[7,19] (21155) {-21,08%}	[7,29] (8826) {-19,98%}	[6,86] (13077) {-24,70%}	[8,67] (5681) {-4,83%}	
	[2,06] (29065)	[2,35] (9043) {+14,08%}	[2,17] (2916) {+5,34%}	[2,94] (4139) {+42,72%}	[1,65] (1360) {-19,90%}	[1,70] (4991) {-17,48%}	[1,70] (2057) {-17,48%}	[1,77] (3371) {-14,08%}	[1,81] (1188) {-12,14%}	
общему количеству вопросов	[5,18] (73205)	[5,13] (19747) {-0,97%}	[5,60] (7522) {+8,11%}	[7,90] (11125) {+52,51%}	[4,61] (3804) {-11,00%}	[4,94] (14547) {-4,63%}	[4,39] (5318) {-15,25%}	[3,79] (7226) {-26,83%}	[5,98] (3916) {+15,44%}	
	[0,79] (11267)	[0,81] (3119) {+2,53%}	[0,80] (1079) {+1,27%}	[1,10] (1563) {+39,24%}	[0,71] (587) {-10,13%}	[0,77] (2271) {-2,53%}	[0,70] (850) {-11,39%}	[0,62] (1208) {-21,52%}	[0,91] (590) {+15,19%}	
вопросам, относящимся к предметам ведения Российской Федерации										

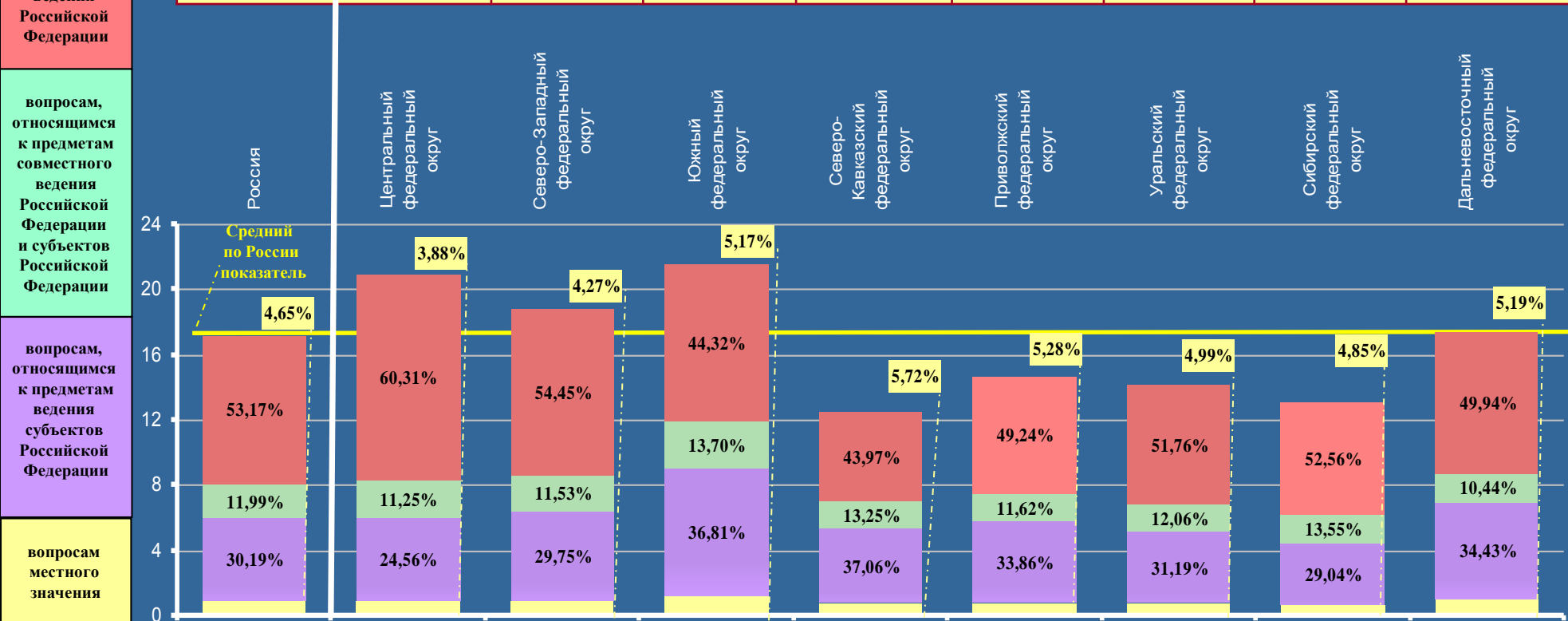

РОССИЙСКАЯ ФЕДЕРАЦИЯ

Активность населения Российской Федерации и федеральных округов по общему количеству вопросов, содержащихся в обращениях, поступивших в письменной форме, в форме электронного документа и в устной форме в III квартале 2012 года, с распределением по активностям населения по вопросам, относящимся к соответствующим тематическим разделам

Условные обозначения:	[активность населения]		(количество вопросов)		{ процент превышения среднего по России показателя по соответствующей активности населения }				
	[17,14] (242434)	[20,89] (80392) {+21,88%}	[18,81] (25284) {+9,74%}	[21,45] (30221) {+25,15%}	[12,43] (10265) {-27,48%}	[14,60] (42964) {-14,82%}	[14,08] (17051) {-17,85%}	[13,04] (24882) {-23,92%}	[17,37] (11375) {+1,34%}
Цветом выделены строки активности по:	[4,77] (67529)	[6,10] (23485) {+27,88%}	[5,67] (7615) {+18,87%}	[4,60] (6476) {-3,56%}	[2,96] (2444) {-37,95%}	[4,06] (11961) {-14,88%}	[4,09] (4948) {-14,26%}	[3,64] (6935) {-23,69%}	[5,60] (3665) {+17,40%}
общему количеству вопросов в обращениях	[3,95] (55845)	[4,83] (18590) {+22,28%}	[4,02] (5397) {+1,77%}	[5,18] (7298) {+31,14%}	[3,10] (2563) {-21,52%}	[3,28] (9654) {-16,96%}	[3,60] (4363) {-8,86%}	[3,05] (5816) {-22,78%}	[3,30] (2164) {-16,46%}
	[1,92] (27131)	[2,29] (8815) {+19,27%}	[2,05] (2758) {+6,77%}	[3,24] (4563) {+68,75%}	[1,18] (977) {-38,54%}	[1,53] (4516) {-20,31%}	[1,60] (1936) {-16,67%}	[1,29] (1108) {-32,81%}	[1,69] (1108) {-11,98%}
вопросам тематического раздела «1. Государство, общество, политика»	[3,66] (51808)	[4,68] (17994) {+27,87%}	[3,72] (5006) {+1,64%}	[4,68] (6594) {+27,87%}	[3,03] (2499) {-17,21%}	[3,02] (8879) {-17,49%}	[2,53] (3069) {-30,87%}	[2,75] (5248) {-24,86%}	[3,85] (2519) {+5,19%}
	[2,84] (40121)	[2,99] (11508) {+5,28%}	[3,35] (4508) {+17,96%}	[3,75] (5290) {+32,04%}	[2,16] (1782) {-23,94%}	[2,71] (9654) {-4,58%}	[2,26] (2735) {-20,42%}	[2,31] (4425) {-18,66%}	[2,93] (1919) {+3,17%}

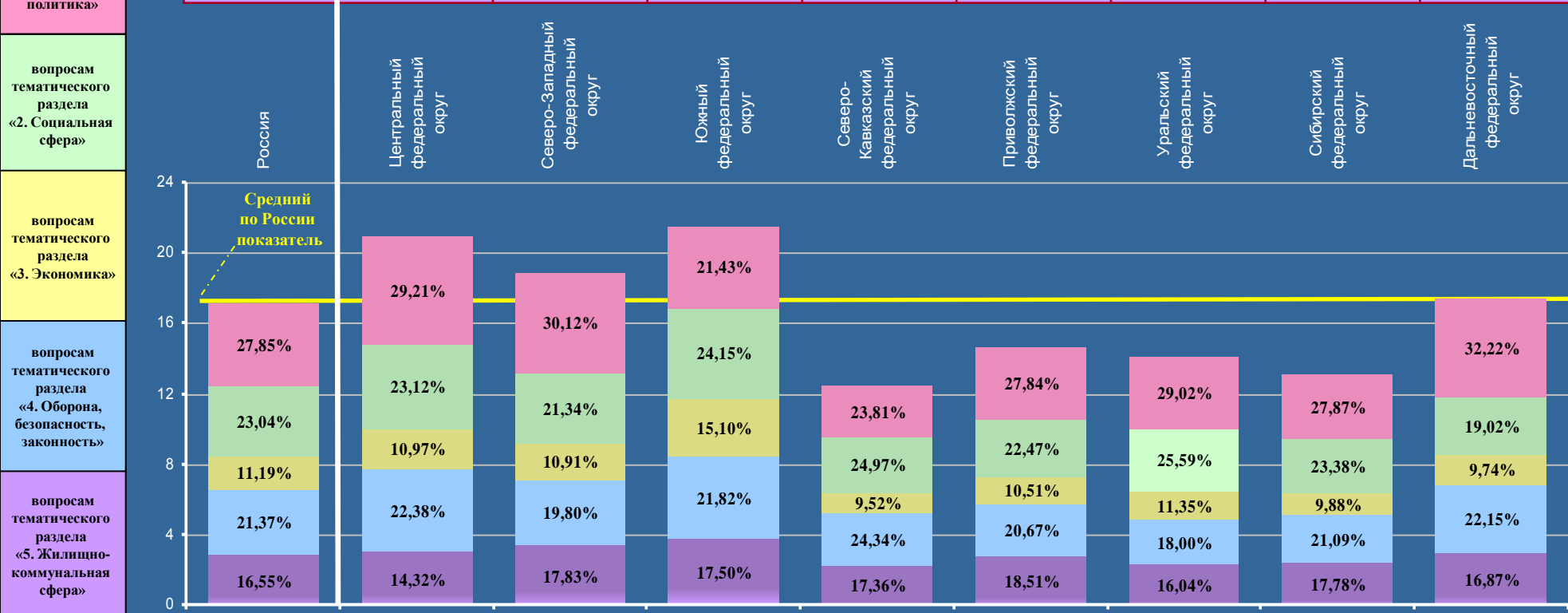

1. Государство, общество, политика

Активность населения Российской Федерации по количеству включённых в тематический раздел вопросов, содержащихся в обращениях, поступивших в письменной форме, в форме электронного документа и в устной форме в III квартале 2012 года, с распределением по тематикам и федеральным округам

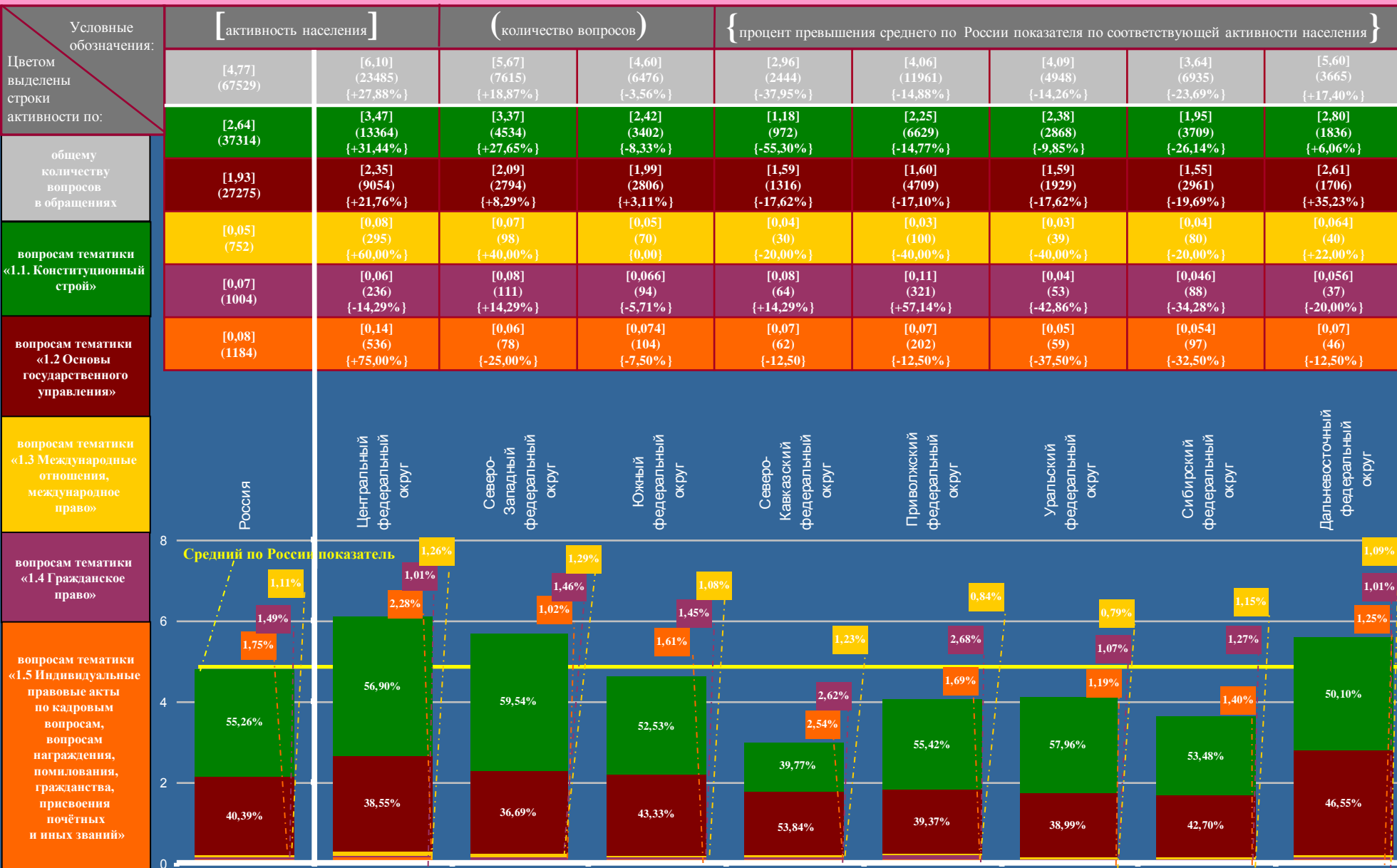

2. Социальная сфера

Активность населения Российской Федерации по количеству включённых в тематический раздел вопросов, содержащихся в обращениях, поступивших в письменной форме, в форме электронного документа и в устной форме в III квартале 2012 года, с распределением по тематикам и федеральным округам

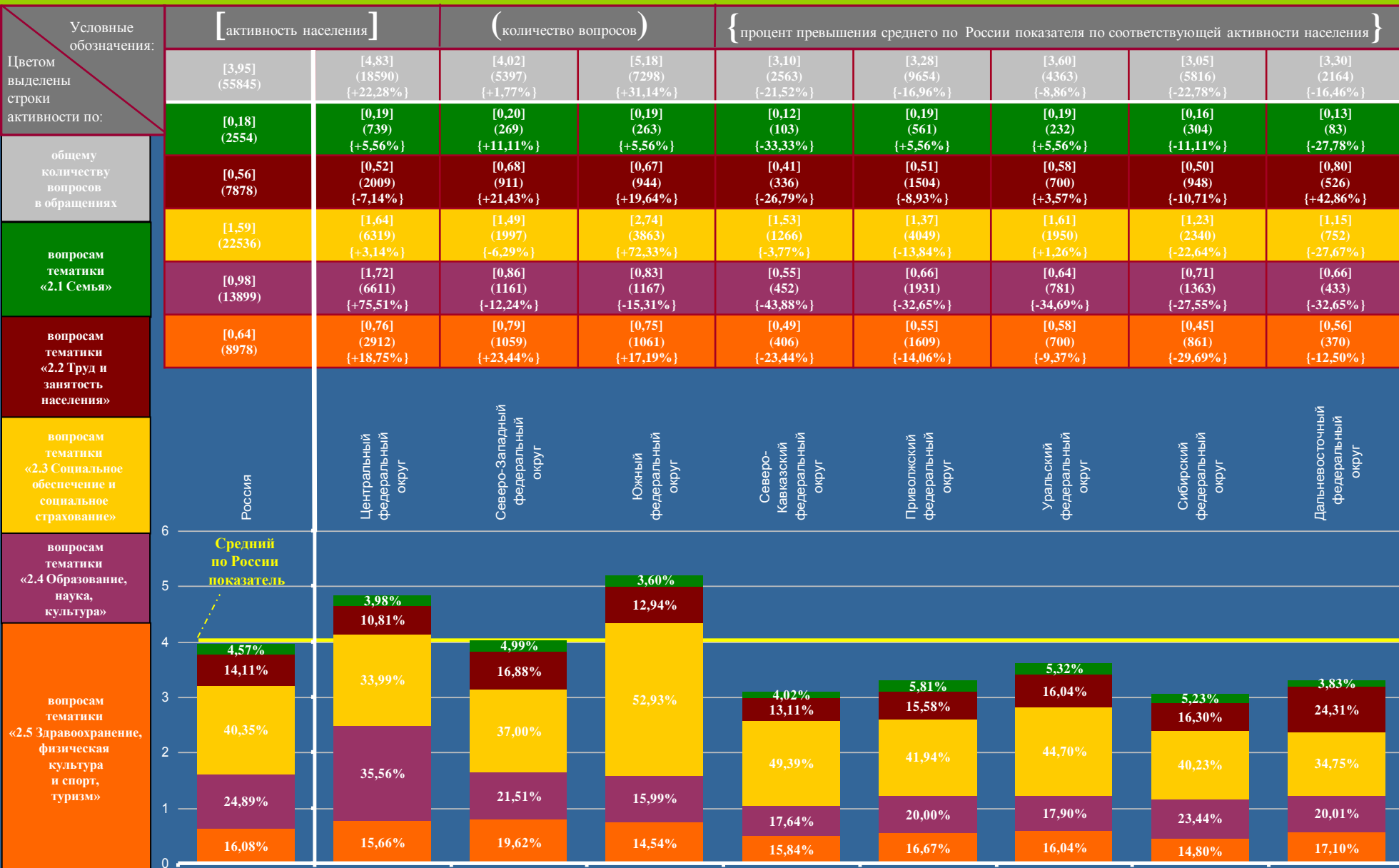

3. Экономика

Активность населения Российской Федерации по количеству включенных в тематический раздел вопросов, содержащихся в обращениях, поступивших в письменной форме, в форме электронного документа и в устной форме в III квартале 2012 года, с распределением по тематикам и федеральным округам

Условные обозначения:	[активность населения]		(количество вопросов)		{ процент превышения среднего по России показателя по соответствующей активности населения }					
	[1,92] (27131)	[2,29] (8815) {+19,27%}	[2,05] (2758) {+6,77%}	[3,24] (4563) {+68,75%}	[1,18] (977) {-38,54%}	[1,53] (4516) {-20,31%}	[1,60] (1936) {-16,67%}	[1,29] (2458) {-32,81%}	[1,69] (1108) {-11,98%}	
Цветом выделены строки активности по:	[0,29] (4152)	[0,35] (1346) {+20,69%}	[0,32] (436) {+31,38%}	[0,381] (542) {+31,38%}	[0,203] (166) {-30,00%}	[0,26] (767) {-10,34%}	[0,26] (314) {-10,34%}	[0,21] (401) {-27,59%}	[0,28] (180) {-3,45%}	
	общему количеству вопросов в обращениях	[1,37] (19357) {+20,44%}	[1,65] (6345) {+8,03%}	[2,443] (3432) {+78,32%}	[0,85] (703) {-37,96%}	[1,09] (3207) {-20,44%}	[1,00] (1208) {-27,01%}	[0,90] (1722) {-34,31%}	[1,15] (754) {-16,06%}	
вопросам тематики «3.1 Финансы»	[0,01] (168)	[0,013] (51) {+30,00%}	[0,02] (32) {+100,00%}	[0,015] (21) {-50,00%}	[0,007] (6) {-30,00%}	[0,01] (17) {0,00}	[0,009] (11) {-10,00%}	[0,011] (8) {+10,00%}	[0,011] (8) {+10,00%}	
		[0,23] (3238) {+15,65%}	[0,266] (1029) {-6,52%}	[0,215] (284) {+70,43%}	[0,392] (555) {-52,17%}	[0,11] (94) {-39,13%}	[0,14] (428) {+40,43%}	[0,16] (295) {-32,61%}	[0,24] (160) {+4,35%}	
вопросам тематики «3.2 Хозяйственная деятельность»	[0,02] (216)	[0,011] (44) {-45,00%}	[0,015] (20) {-25,00%}	[0,009] (13) {-55,00%}	[0,01] (8) {-50,00%}	[0,03] (97) {+50,00%}	[0,008] (10) {-60,00%}	[0,009] (18) {-55,00%}	[0,009] (6) {-55,00%}	
вопросам тематики «3.3 Внешне-экономическая деятельность, таможенное дело»										
вопросам тематики «3.4 Природные ресурсы и охрана окружающей природной среды»										
вопросам тематики «3.5 Информация и информатизация»										

Тематика	Россия	Центральный федеральный округ	Северо-Западный федеральный округ	Южный федеральный округ	Северо-Кавказский федеральный округ	Приволжский федеральный округ	Уральский федеральный округ	Сибирский федеральный округ	Дальневосточный федеральный округ
3	0,46%	0,29%	0,58%	11,88%	0,61%	0,38%	0,57%	0,90%	0,72%
2	0,62%	0,80%	0,50%	75,21%	0,82%	2,15%	0,51%	0,73%	0,54%
1	15,30%	15,27%	15,81%	12,16%	16,99%	16,98%	16,22%	16,31%	16,25%
0	71,35%	71,98%	72,01%	11,93%	71,96%	71,01%	62,40%	70,06%	68,05%

4. Оборона, безопасность, законность

Активность населения Российской Федерации по количеству включённых в тематический раздел вопросов, содержащихся в обращениях, поступивших в письменной форме, в форме электронного документа и в устной форме в III квартале 2012 года, с распределением по тематикам и федеральным округам

Условные обозначения:	[активность населения]		(количество вопросов)		{ процент превышения среднего по России показателя по соответствующей активности населения }					
	[3,66] (51808)	[4,68] (17994) {+27,87%}	[3,72] (5006) {+1,64%}	[4,68] (6594) {+27,87%}	[3,03] (2499) {-17,21%}	[3,02] (8879) {-17,49%}	[2,53] (3069) {-30,87%}	[2,75] (5248) {-24,86%}	[3,85] (2519) {+5,19%}	
Цветом выделены строки активности по:	[0,54] (7596)	[0,55] (2099) {+1,85%}	[0,73] (990) {+35,19%}	[0,68] (959) {+25,93%}	[0,478] (395) {-11,48%}	[0,41] (1198) {-24,07%}	[0,36] (437) {-33,33%}	[0,45] (861) {-16,67%}	[1,00] (657) {+85,19%}	
	[1,70] (24119)	[2,61] (10030) {+53,08%}	[1,43] (1918) {-16,13%}	[1,97] (2778) {+15,54%}	[1,32] (1088) {-22,58%}	[1,27] (3747) {-25,51%}	[1,13] (1368) {-33,72%}	[1,19] (2277) {-30,21%}	[1,40] (913) {-17,65%}	
общему количеству вопросов в обращениях	[0,08] (1086)	[0,06] (214) {-25,00%}	[0,07] (97) {-12,50%}	[0,10] (145) {+25,00%}	[0,10] (82) {+25,00%}	[0,11] (320) {+37,50%}	[0,07] (88) {-12,50%}	[0,06] (113) {-25,00%}	[0,04] (27) {-50,00%}	
	[0,77] (10880)	[0,84] (3249) {+9,09%}	[0,84] (1125) {+9,09%}	[1,17] (1638) {+51,95%}	[0,653] (538) {-15,19%}	[0,70] (2067) {-9,09%}	[0,50] (610) {-35,06%}	[0,58] (1102) {-24,68%}	[0,84] (551) {+9,09%}	
вопросам тематики «4.1 Оборона»	[0,57] (8127)	[0,62] (2402) {+8,77%}	[0,65] (876) {+14,04%}	[0,76] (1074) {+33,33%}	[0,47] (396) {-16,70%}	[0,53] (1547) {-7,02%}	[0,47] (566) {-17,54%}	[0,47] (895) {-17,54%}	[0,57] (371) {0,00}	
вопросам тематики «4.2 Безопасность и охрана правопорядка»										
вопросам тематики «4.3 Уголовное право, исполнение наказаний»										
вопросам тематики «4.4 Правосудие»										
вопросам тематики «4.5 Прокуратура, органы юстиции, адвокатура, нотариат»										

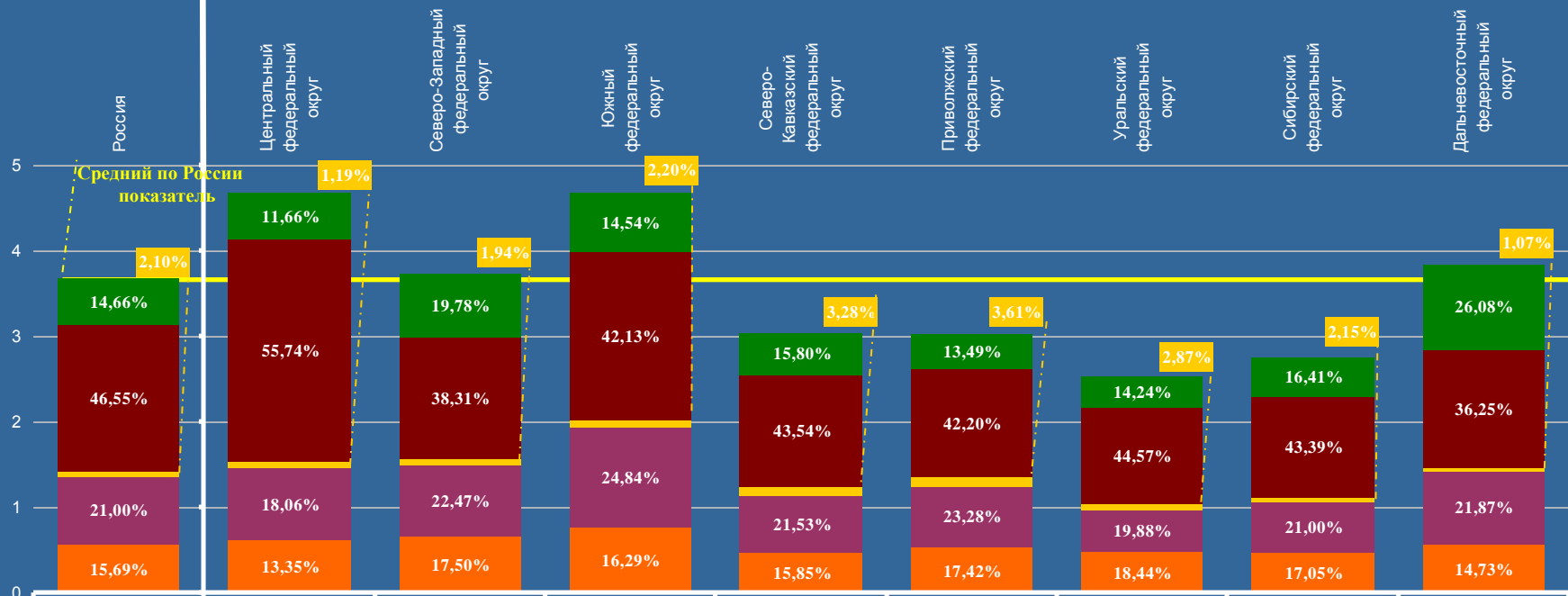

5. Жилищно-коммунальная сфера

Активность населения Российской Федерации по количеству включённых в тематический раздел вопросов, содержащихся в обращениях, поступивших в письменной форме, в форме электронного документа и в устной форме в III квартале 2012 года, с распределением по группам тем и федеральным округам

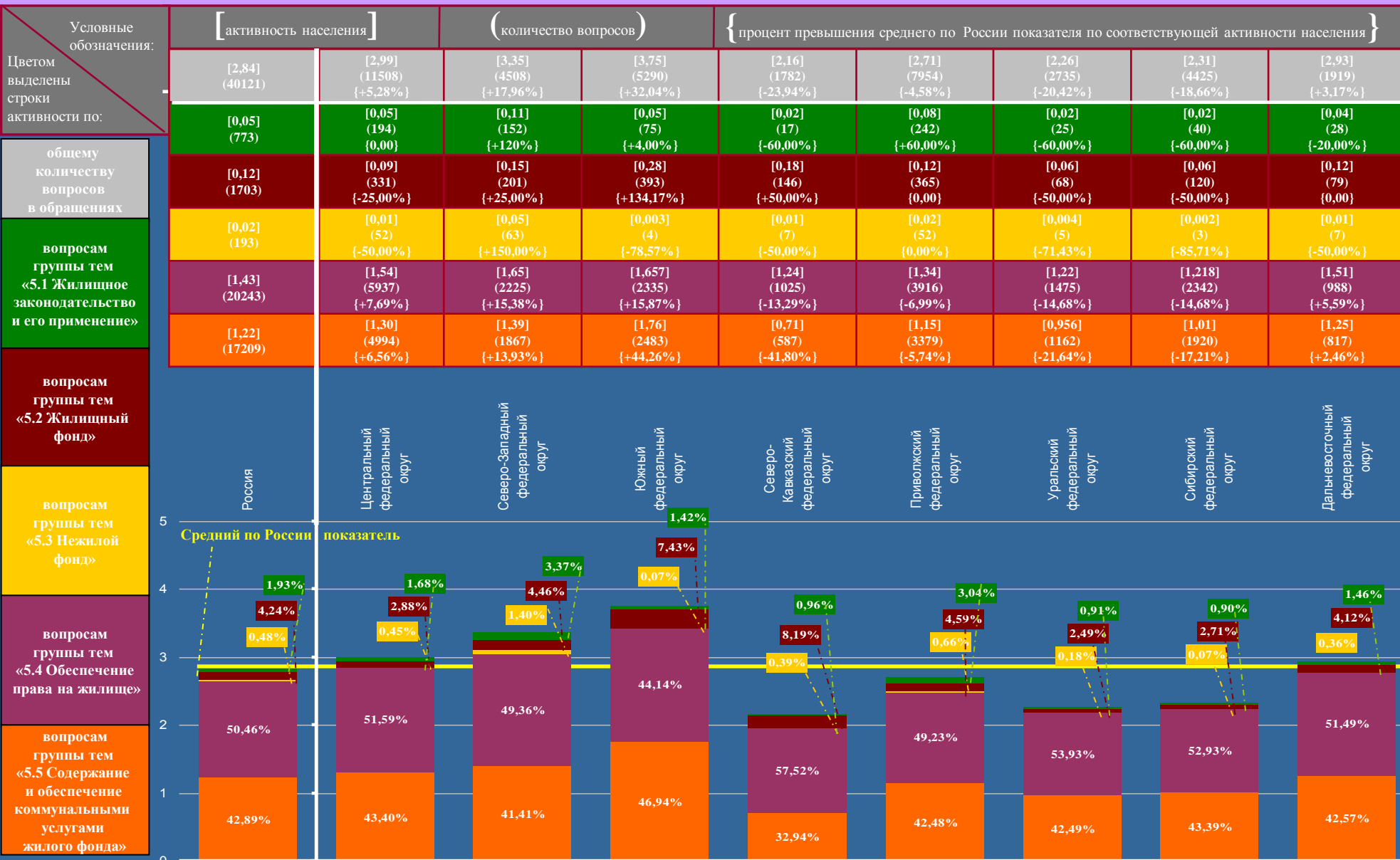

ЦЕНТРАЛЬНЫЙ ФЕДЕРАЛЬНЫЙ ОКРУГ

Активность населения находящихся в пределах федерального округа субъектов Российской Федерации по общему количеству вопросов, содержащихся в обращениях, поступивших в письменной форме, в форме электронного документа и в устной форме в III квартале 2012 года, с распределением по активностям населения по вопросам, относящимся к соответствующим предметам ведения (продолжение на стр. 55)

Условные обозначения:	[активность населения]		(количество вопросов)		{ процент превышения среднего по России показателя по соответствующей активности населения }				
	[17,14] (242434)	[20,89] (80392) {+21,88%}	[14,54] (2229) {-15,17%}	[7,93] (1014) {-53,73%}	[10,33] (1493) {-39,73%}	[15,89] (3712) {-7,29%}	[7,30] (776) {-57,41%}	[14,29] (1446) {-16,63%}	[18,55] (1238) {+8,23%}
Цветом выделены строки активности по:	[9,11] (128897)	[12,60] (48483) {+38,31%}	[7,74] (1187) {-15,04%}	[3,72] (476) {-59,17%}	[3,97] (574) {-56,42%}	[8,16] (1905) {-10,43%}	[3,36] (357) {-63,12%}	[7,94] (803) {-12,84%}	[10,25] (684) {+12,51%}
общему количеству вопросов	[2,06] (29065)	[2,35] (9043) {+14,08%}	[2,24] (343) {+8,74%}	[1,02] (131) {-50,49%}	[1,05] (151) {-49,03%}	[1,95] (455) {-5,34%}	[1,27] (135) {-38,35%}	[1,85] (187) {-10,19%}	[1,57] (105) {-23,79%}
вопросам, относящимся к предметам ведения Российской Федерации	[5,18] (73205)	[5,13] (19747) {-0,97%}	[3,99] (611) {-22,97%}	[2,58] (330) {-50,19%}	[4,79] (692) {-7,53%}	[4,92] (1150) {-5,02%}	[2,38] (253) {-54,05%}	[3,81] (385) {-26,45%}	[5,89] (393) {+13,71%}
	[0,79] (11267)	[0,81] (3119) {+2,53%}	[0,57] (88) {-27,85%}	[0,61] (77) {-22,78%}	[0,52] (76) {-34,18%}	[0,86] (202) {+8,86%}	[0,29] (31) {-63,29%}	[0,69] (71) {-12,66%}	[0,84] (56) {+6,33%}

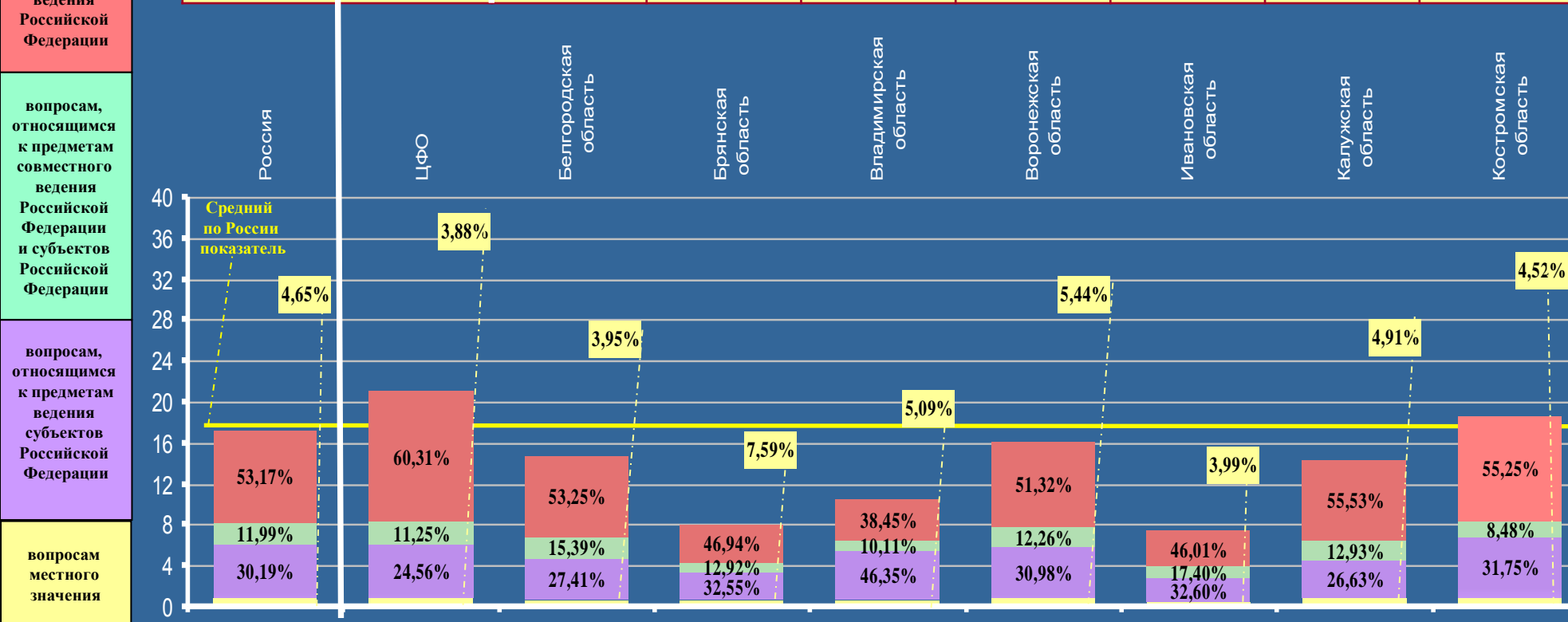

ЦЕНТРАЛЬНЫЙ ФЕДЕРАЛЬНЫЙ ОКРУГ

Активность населения находящихся в пределах федерального округа субъектов Российской Федерации по общему количеству вопросов, содержащихся в обращениях, поступивших в письменной форме, в форме электронного документа и в устной форме в III квартале 2012 года, с распределением по активностям населения по вопросам, относящимся к соответствующим предметам ведения (начало на стр. 54)

Условные обозначения:	[активность населения]		(количество обращений)		{ процент превышения среднего по России показателя по соответствующей активности населения }						
	[11,14] (1255) {-35,01%}	[13,01] (1526) {-24,10%}	[16,97] (12036) {-0,99%}	[12,08] (951) {-29,52%}	[13,90] (1604) {-18,90%}	[13,96] (1376) {-18,55%}	[14,17] (1548) {-17,33%}	[14,84] (2009) {-13,42%}	[13,65] (2121) {-20,36%}	[13,60] (1730) {-20,65%}	[36,64] (42328) {в 2,14 раза}
Цветом выделены строки активности по:	[4,47] (504) {-50,93%}	[5,76] (676) {-36,77%}	[10,25] (7271) {+12,51%}	[4,14] (326) {-54,56%}	[7,12] (822) {-21,84%}	[6,27] (618) {-31,17%}	[6,93] (757) {-23,93%}	[6,15] (832) {-32,49%}	[5,24] (815) {-42,48%}	[6,80] (865) {-25,36%}	[25,11] (29011) {в 2,76 раза}
общему количеству вопросов	[1,69] (190) {-17,96%}	[1,88] (220) {-8,74%}	[2,26] (1606) {+9,71%}	[1,32] (104) {-35,92%}	[1,87] (216) {-9,22%}	[1,93] (190) {-6,31%}	[1,75] (191) {-15,05%}	[1,82] (247) {-11,65%}	[1,42] (221) {-31,07%}	[1,56] (198) {-24,27%}	[3,60] (4153) {+74,76%}
вопросам, относящимся к предметам ведения Российской Федерации	[4,35] (490) {-16,02%}	[4,72] (554) {-8,88%}	[3,81] (2699) {-26,45%}	[5,46] (430) {+5,41%}	[4,07] (470) {-21,43%}	[5,12] (505) {-1,16%}	[4,83] (528) {-6,76%}	[5,71] (773) {+10,23%}	[6,04] (939) {+16,60%}	[4,40] (560) {-15,06%}	[6,91] (7985) {+33,40%}
	[0,63] (71) {-20,25%}	[0,65] (76) {-17,72%}	[0,65] (460) {-17,72%}	[1,16] (91) {+46,84%}	[0,84] (96) {+6,33%}	[0,64] (63) {-18,99%}	[0,66] (72) {-16,46%}	[1,16] (157) {+46,84%}	[0,95] (146) {+20,25%}	[0,84] (107) {+6,33%}	[1,02] (1179) {+29,11%}

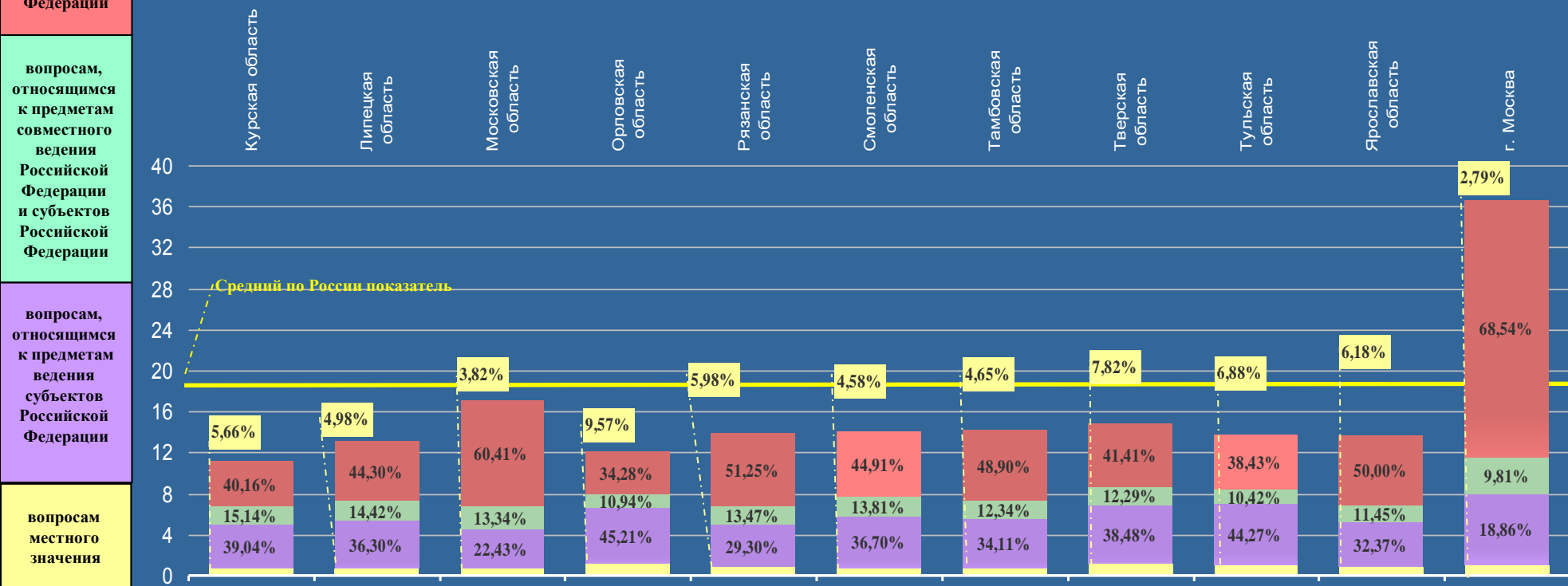

ЦЕНТРАЛЬНЫЙ ФЕДЕРАЛЬНЫЙ ОКРУГ

Активность населения находящихся в пределах федерального округа субъектов Российской Федерации по общему количеству вопросов, содержащихся в обращениях, поступивших в письменной форме, в форме электронного документа и в устной форме в III квартале 2012 года, с распределением по активностям населения по вопросам, относящимся к соответствующим тематическим разделам (продолжение на стр. 57)

Условные обозначения:	[активность населения]		(количество вопросов)		{ процент превышения среднего по России показателя по соответствующей активности населения }					
	[17,14] (242434)	[20,89] (80392) {+21,88%}	[14,54] (2229) {-15,17%}	[7,93] (1014) {-53,73%}	[10,33] (1493) {-39,73%}	[15,89] (3712) {-7,29%}	[7,30] (776) {-57,41%}	[14,29] (1446) {-16,63%}	[18,55] (1238) {+8,23%}	
Цветом выделены строки активности по:	[4,77] (67529)	[6,10] (23485) {+27,88%}	[4,41] (676) {-7,55%}	[1,74] (223) {-63,52%}	[1,85] (267) {-61,22%}	[4,18] (977) {-12,37%}	[1,98] (210) {-58,49%}	[4,65] (470) {-2,52%}	[6,73] (449) {+41,09%}	
общему количеству вопросов в обращениях	[3,95] (55845)	[4,83] (18590) {+22,28%}	[3,44] (527) {-12,91%}	[1,85] (236) {-53,16%}	[2,19] (317) {-44,56%}	[3,60] (841) {-8,86%}	[1,54] (164) {-61,01%}	[2,74] (277) {-30,63%}	[3,28] (219) {-16,96%}	
	[1,92] (27131)	[2,29] (8815) {+19,27%}	[1,61] (246) {-16,15%}	[0,85] (108) {-55,73%}	[1,06] (153) {-44,79%}	[2,50] (585) {+30,21%}	[0,81] (86) {-57,81%}	[1,66] (168) {-13,54%}	[1,45] (97) {-24,48%}	
вопросам тематического раздела «1. Государство, общество, политика»	[3,66] (51808)	[4,68] (17994) {+27,87%}	[3,03] (464) {-17,21%}	[2,02] (258) {-44,81%}	[2,53] (366) {-30,87%}	[2,93] (684) {-19,95%}	[1,61] (171) {-56,01%}	[2,84] (287) {-22,40%}	[4,33] (289) {+18,31%}	
	[2,84] (40121)	[2,99] (11508) {+5,28%}	[2,05] (316) {-27,82%}	[1,47] (189) {-48,24%}	[2,70] (390) {-4,93%}	[2,68] (625) {-5,63%}	[1,36] (145) {-52,11%}	[2,40] (244) {-15,49%}	[2,76] (184) {-2,82%}	

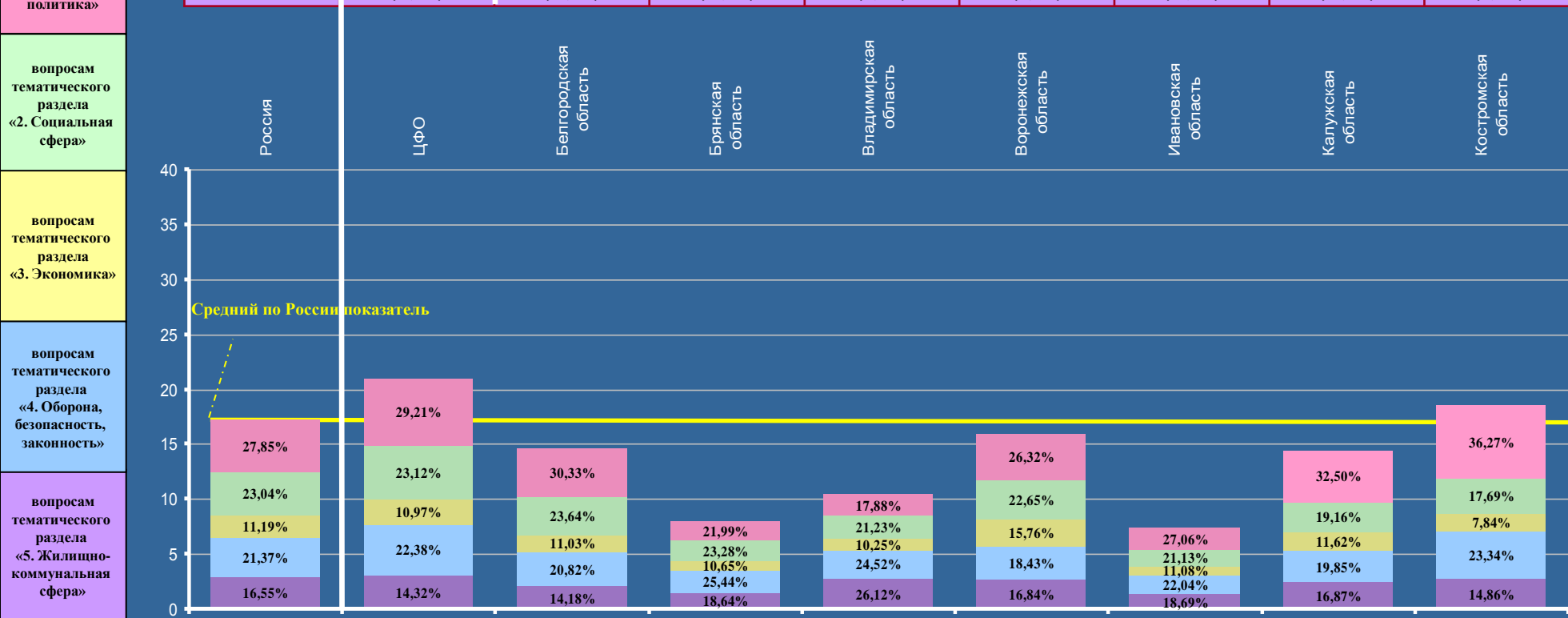

ЦЕНТРАЛЬНЫЙ ФЕДЕРАЛЬНЫЙ ОКРУГ

Активность населения находящегося в пределах федерального округа субъектов Российской Федерации по общему количеству вопросов, содержащихся в обращениях, поступивших в письменной форме, в форме электронного документа и в устной форме в III квартале 2012 года, с распределением по активностям населения по вопросам, относящимся к соответствующим тематическим разделам (начало на стр. 56)

Условные обозначения:	[активность населения]		(количество вопросов)		{ процент превышения среднего по России показателя по соответствующей активности населения }						
	Цвета выделены строки активности по:										
общему количеству вопросов в обращениях	[11,14] (1255) {-35,01%}	[13,01] (1526) {-24,10%}	[16,97] (12036) {-0,99%}	[12,08] (951) {-29,52%}	[13,90] (1604) {-18,90%}	[13,96] (1376) {-18,55%}	[14,17] (1548) {-17,33%}	[14,84] (2009) {-13,42%}	[13,65] (2121) {-20,36%}	[13,60] (1730) {-20,65%}	[36,64] (42328) {в 2,14 раза}
	[2,18] (246) {-54,30%}	[3,50] (410) {-26,62%}	[4,70] (3337) {-1,47%}	[2,39] (189) {-49,69%}	[3,72] (429) {-22,01%}	[3,87] (381) {-18,87%}	[2,58] (282) {-45,91%}	[3,94] (533) {-17,40%}	[3,24] (504) {-32,08%}	[3,87] (492) {-18,87%}	[11,61] (13410) {в 2,43 раза}
вопросам тематического раздела «1.Государство, общество, политика»	[3,04] (342) {-23,04%}	[2,84] (333) {-28,10%}	[3,64] (2579) {-7,85%}	[2,71] (213) {-31,39%}	[3,40] (319) {-13,92%}	[3,24] (319) {-17,97%}	[5,09] (556) {+28,86%}	[3,24] (439) {-17,97%}	[3,40] (528) {-13,92%}	[3,41] (434) {-13,67%}	[8,55] (9873) {в 2,16 раза}
	[1,15] (129) {-40,10%}	[1,50] (176) {-21,88%}	[1,87] (1325) {-2,60%}	[1,69] (132) {-12,50%}	[1,62] (187) {-15,62%}	[1,70] (168) {-11,46%}	[1,50] (164) {-21,88%}	[2,16] (292) {+12,50%}	[1,24] (192) {-35,42%}	[1,56] (199) {-18,75%}	[3,82] (4408) {+98,96%}
вопросам тематического раздела «2.Социальная сфера»	[2,67] (301) {-27,05%}	[2,69] (315) {-26,50%}	[4,44] (3146) {+21,31%}	[2,90] (228) {-20,77%}	[2,89] (333) {-21,04%}	[2,75] (271) {-24,86%}	[2,73] (298) {-25,41%}	[2,73] (370) {-25,41%}	[3,16] (491) {-13,66%}	[2,11] (268) {-42,35%}	[8,18] (9454) {в 2,23 раза}
	[2,10] (237) {-26,06%}	[2,48] (292) {-12,68%}	[2,32] (1649) {-18,31%}	[2,39] (189) {-15,85%}	[2,27] (262) {-20,07%}	[2,40] (237) {-15,49%}	[2,27] (248) {-20,07%}	[2,77] (375) {-2,46%}	[2,61] (406) {-8,10%}	[2,65] (337) {-6,69%}	[4,48] (5183) {+57,75%}

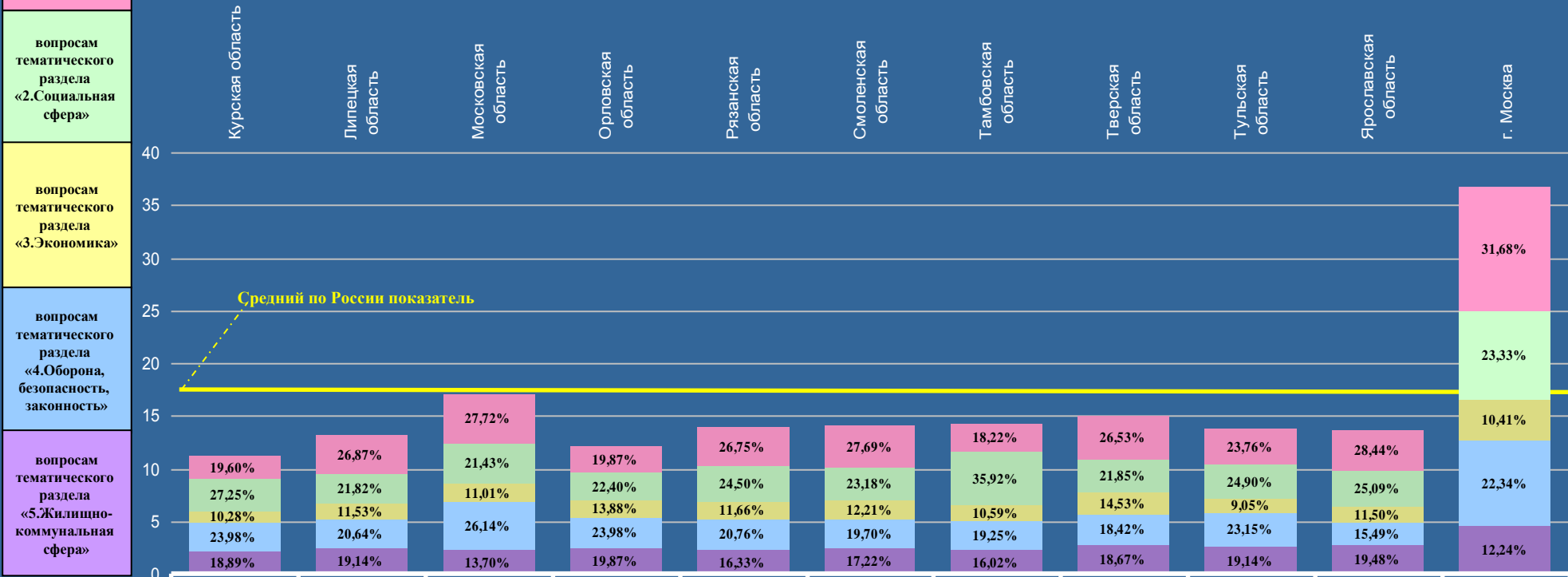

КОСТРОМСКАЯ ОБЛАСТЬ

Активность населения районных муниципальных образований и городских округов, находящихся в пределах субъекта Российской Федерации по общему количеству вопросов, содержащихся в обращениях, поступивших в письменной форме, в форме электронного документа и в устной форме в III квартале 2012 года, с распределением по активностям населения по вопросам, относящимся к соответствующим предметам ведения (продолжение на стр. 59)

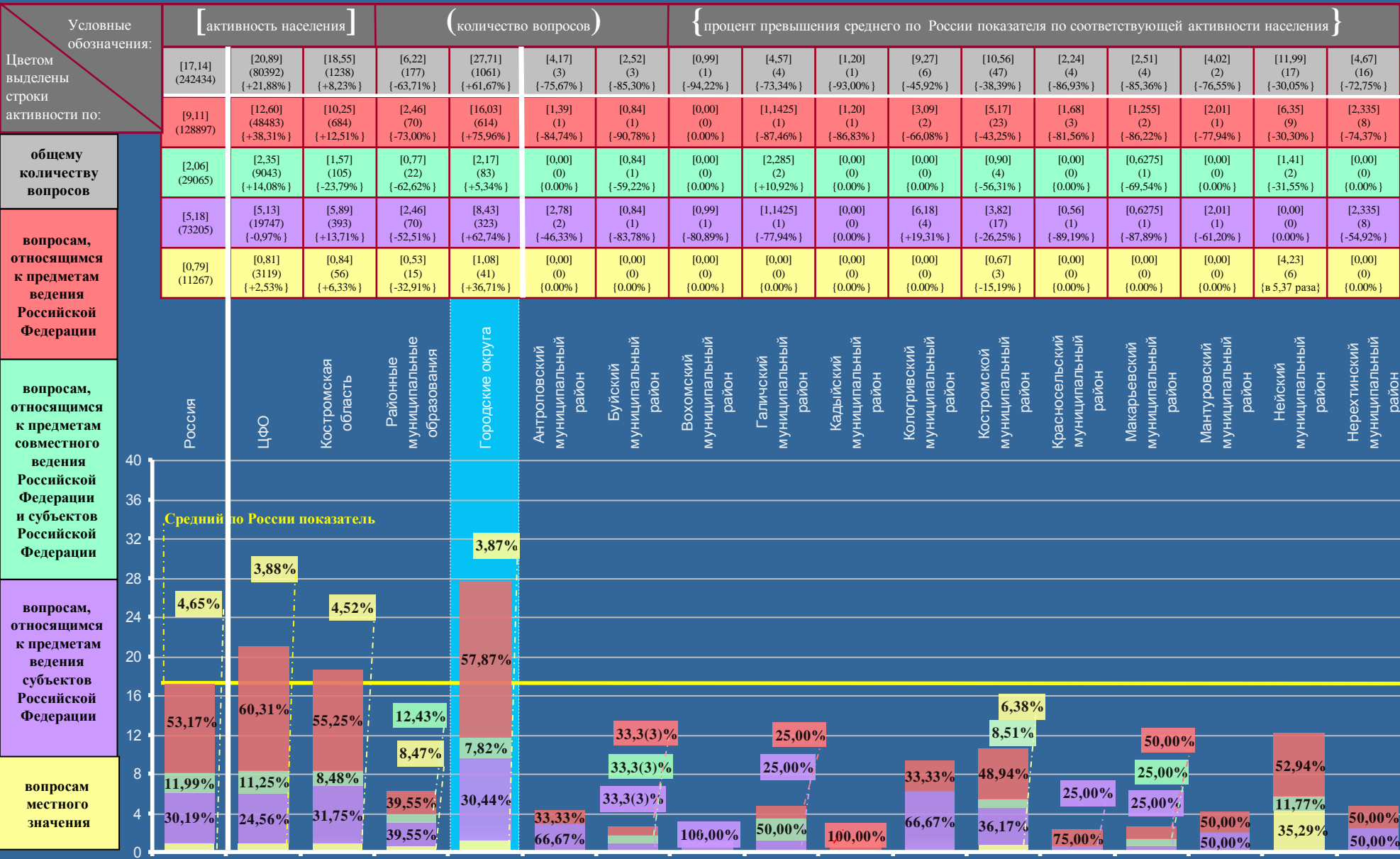

КОСТРОМСКАЯ ОБЛАСТЬ

Активность населения районных муниципальных образований и городских округов, находящихся в пределах субъекта Российской Федерации по общему количеству вопросов, содержащихся в обращениях, поступивших в письменной форме, в форме электронного документа и в устной форме в III квартале 2012 года, с распределением по активностям населения по вопросам, относящимся к соответствующим предметам ведения (начало на стр. 58)

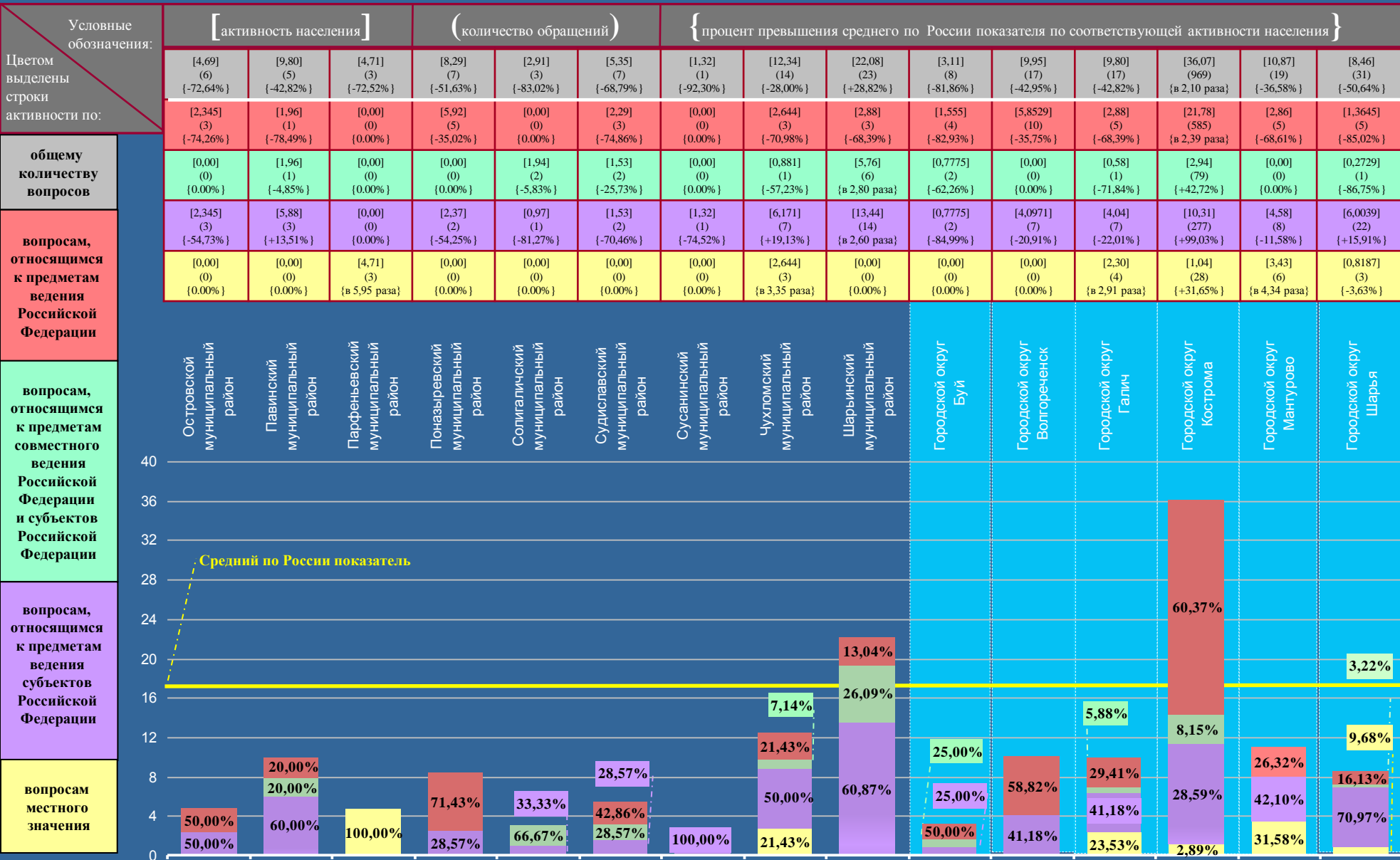

КОСТРОМСКАЯ ОБЛАСТЬ

Активность населения районных муниципальных образований и городских округов, находящихся в пределах субъекта Российской Федерации по общему количеству вопросов, содержащихся в обращениях, поступивших в письменной форме, в форме электронного документа и в устной форме в III квартале 2012 года, с распределением по активностям населения по вопросам, относящимся к соответствующим тематическим разделам (продолжение на стр. 61)

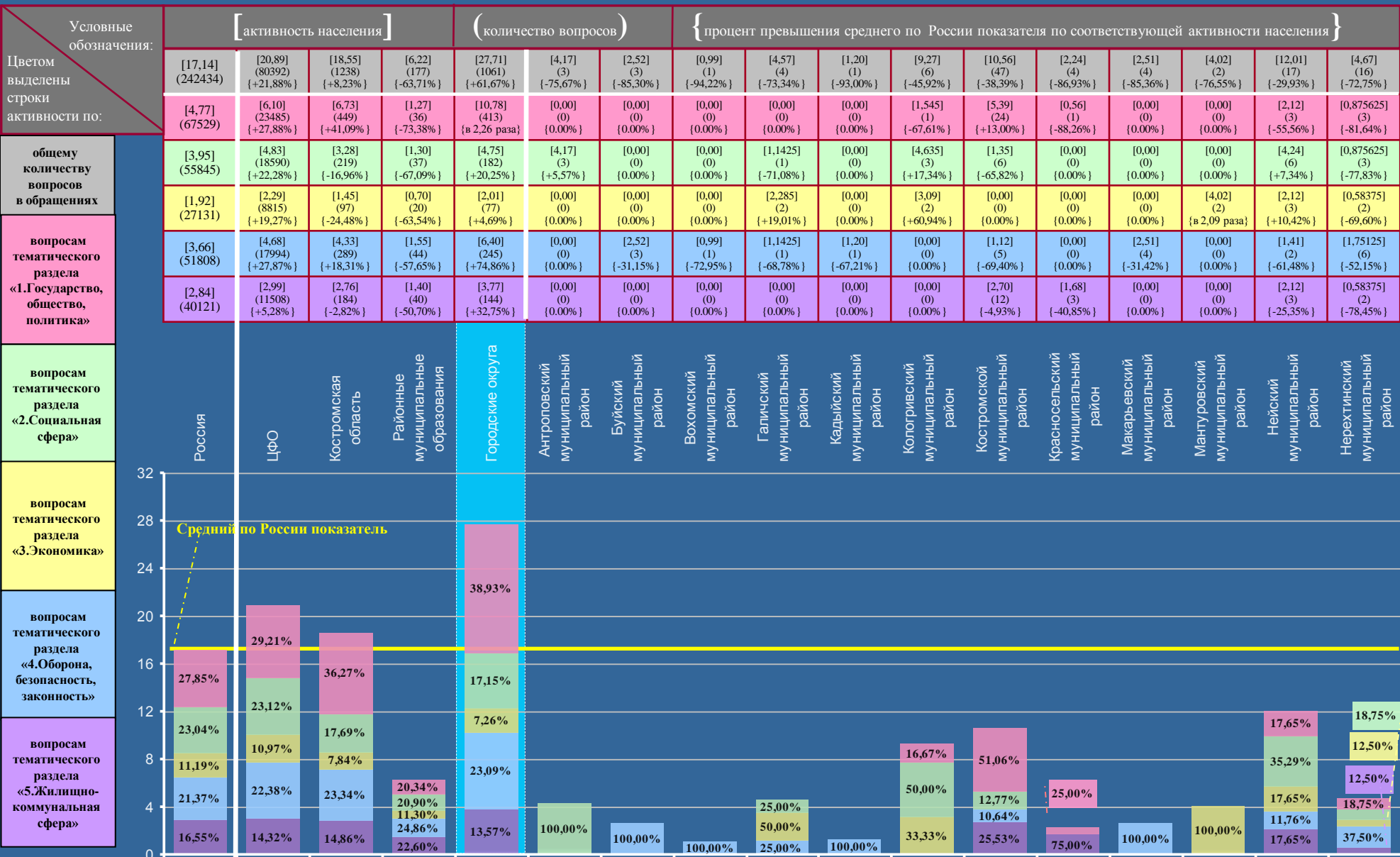

КОСТРОМСКАЯ ОБЛАСТЬ

Активность населения районных муниципальных образований и городских округов, находящихся в пределах субъекта Российской Федерации по общему количеству вопросов, содержащихся в обращениях, поступивших в письменной форме, в форме электронного документа и в устной форме в III квартале 2012 года, с распределением по активностям населения по вопросам, относящимся к соответствующим тематическим разделам (начало на стр. 60)

Условные обозначения:	[активность населения]			(количество вопросов)			{ процент превышения среднего по России показателя по соответствующей активности населения }								
	[4,69] (6) {-72,64%}	[9,80] (5) {-42,82%}	[4,71] (3) {-72,52%}	[8,29] (7) {-51,63%}	[2,91] (3) {-83,02%}	[5,35] (7) {-68,79%}	[1,32] (1) {-92,30%}	[12,34] (14) {-28,00%}	[22,08] (23) {+28,82%}	[3,11] (8) {-81,86%}	[9,95] (17) {-41,95%}	[9,80] (17) {-42,82%}	[36,07] (969) {в 2,10 раза}	[10,87] (19) {-36,58%}	[8,46] (31) {-50,64%}
Цветом выделены строки активности по:	[0,00] (0) {0,00%}	[0,00] (0) {0,00%}	[0,00] (0) {0,00%}	[0,00] (0) {0,00%}	[0,00] (0) {0,00%}	[0,00] (0) {0,00%}	[0,00] (0) {0,00%}	[1,76] (2) {-63,10%}	[1,92] (2) {-59,75%}	[0,38875] (1) {-91,85%}	[5,2676] (9) {+10,43%}	[0,00] (0) {0,00%}	[14,70] (395) {в 3,08 раза}	[4,00] (7) {-16,14%}	[0,2729] (1) {-94,28%}
общему количеству вопросов в обращениях	[0,00] (0) {0,00%}	[1,96] (1) {-50,38%}	[1,57] (1) {-60,25%}	[1,184] (1) {-70,03%}	[0,97] (1) {-75,44%}	[0,00] (0) {0,00%}	[1,32] (1) {-66,58%}	[4,41] (5) {+11,65%}	[4,80] (5) {+21,52%}	[0,38875] (1) {-90,16%}	[2,9265] (5) {-25,91%}	[1,73] (3) {-56,20%}	[5,96] (160) {+50,89%}	[2,29] (4) {-42,03%}	[2,4561] (9) {-37,82%}
	[1,56(3) (2) {-18,75%}	[0,00] (0) {0,00%}	[3,14] (2) {+63,54%}	[0,00] (0) {0,00%}	[0,00] (0) {0,00%}	[0,00] (0) {0,00%}	[0,00] (0) {0,00%}	[1,76] (2) {-8,33%}	[2,88] (3) {+50,00%}	[0,00] (0) {0,00%}	[1,1706] (2) {-39,03%}	[1,15] (2) {-40,10%}	[2,49] (67) {+29,69%}	[1,72] (3) {-10,42%}	[0,8187] (3) {-57,36%}
вопросам тематического раздела «1.Государство, общество, политика»	[1,56(3) (2) {-57,38%}	[3,92] (2) {+7,10%}	[0,00] (0) {0,00%}	[7,106] (6) {+94,15%}	[0,00] (0) {0,00%}	[3,82] (5) {+4,37%}	[0,00] (0) {0,00%}	[1,76] (2) {-51,91%}	[3,84] (4) {+4,92%}	[1,555] (5) {-57,51%}	[0,5853] (1) {-84,01%}	[2,88] (5) {-21,31%}	[8,60] (231) {в 2,35 раза}	[0,00] (0) {0,00%}	[1,0916] (4) {-70,17%}
	[1,56(3) (2) {-45,07%}	[3,92] (2) {+38,03%}	[0,00] (0) {0,00%}	[0,00] (0) {0,00%}	[1,94] (2) {-31,69%}	[1,53] (2) {-46,13%}	[0,00] (0) {0,00%}	[2,65] (3) {-6,69%}	[8,64] (9) {в 3,04 раза}	[0,7775] (2) {-72,62%}	[0,00] (0) {0,00%}	[4,04] (7) {+42,25%}	[4,32] (116) {+52,11%}	[2,86] (5) {+0,70%}	[3,8207] (14) {+34,53%}
вопросам тематического раздела «2.Социальная сфера»	Островский муниципальный район	Павинский муниципальный район	Парфеньевский муниципальный район	Поназыревский муниципальный район	Солигаличский муниципальный район	Судиславский муниципальный район	Сусанинский муниципальный район	Чухломский муниципальный район	Шарьинский муниципальный район	Городской округ Буй	Городской округ Волгорецк	Городской округ Галич	Городской округ Кострома	Городской округ Мантурово	Городской округ Шарья
вопросам тематического раздела «3.Экономика»	33,3(3)%	40,00%	33,33%	85,71%	33,33%	71,43%	100,00%	14,29%	17,39%	50,00%	12,50%	17,65%	16,51%	26,32%	9,68%
вопросам тематического раздела «4.Оборона, безопасность, законность»	33,3(3)%	40,00%	66,67%	14,29%	66,67%	28,57%	100,00%	14,29%	39,13%	12,50%	5,88%	29,41%	6,92%	15,79%	3,23%
вопросам тематического раздела «5.Жилищно-коммунальная сфера»	33,3(3)%	40,00%	66,67%	85,71%	66,67%	28,57%	100,00%	14,29%	39,13%	12,50%	11,77%	29,41%	11,97%	26,32%	45,16%
<p>Средний по России показатель</p>															

ГОРОД МОСКВА

Активность населения административных округов города Москвы по общему количеству вопросов, содержащихся в обращениях, поступивших в письменной форме, в форме электронного документа и в устной форме в III квартале 2012 года, с распределением по активностям населения по вопросам, относящимся к соответствующим предметам ведения (продолжение на стр. 63)

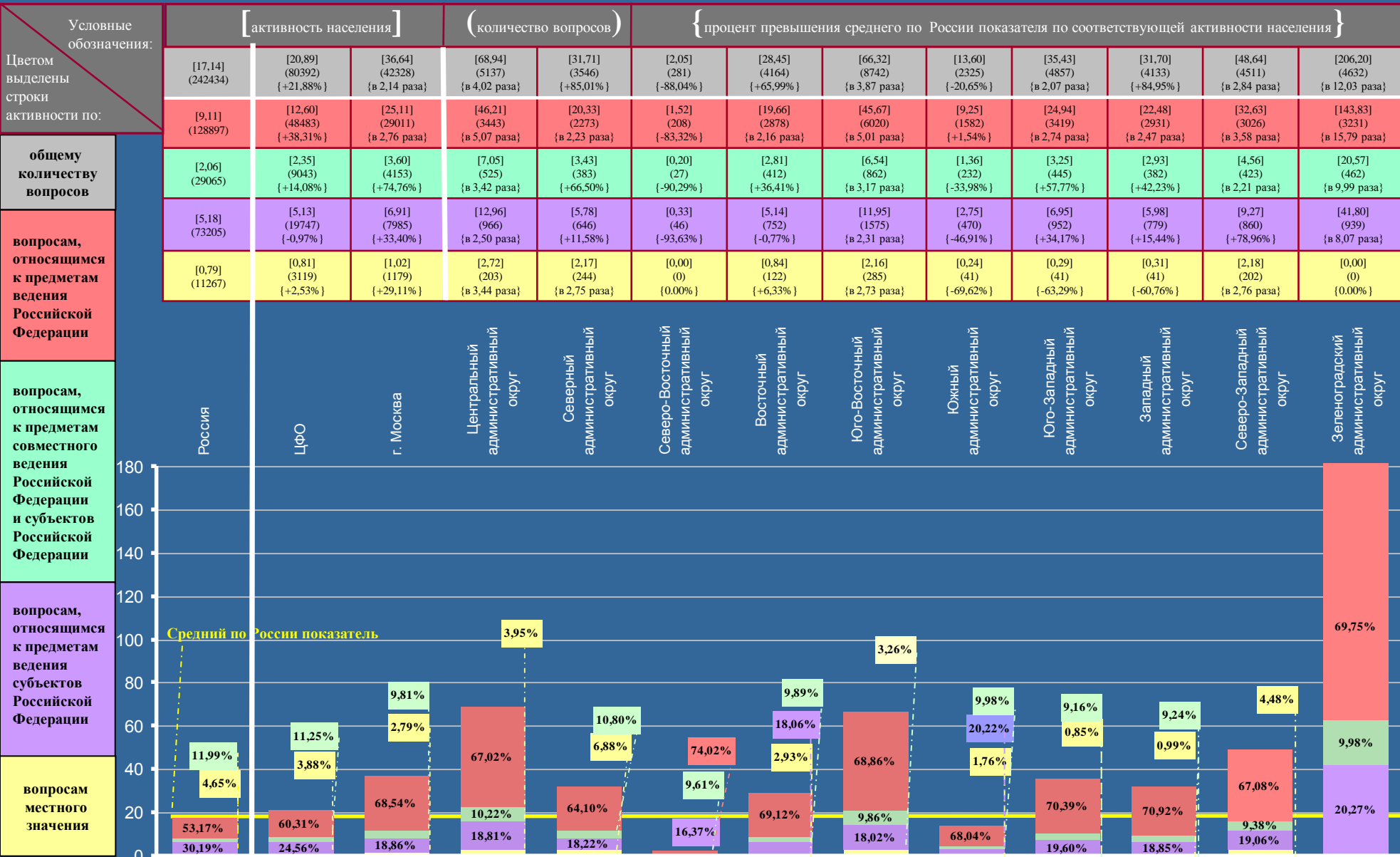

ГОРОД МОСКВА

Активность населения административных округов города Москвы по общему количеству вопросов, содержащихся в обращениях, поступивших в письменной форме, в форме электронного документа и в устной форме в III квартале 2012 года, с распределением по активностям населения по вопросам, относящимся к соответствующим тематическим разделам (начало на стр. 62)

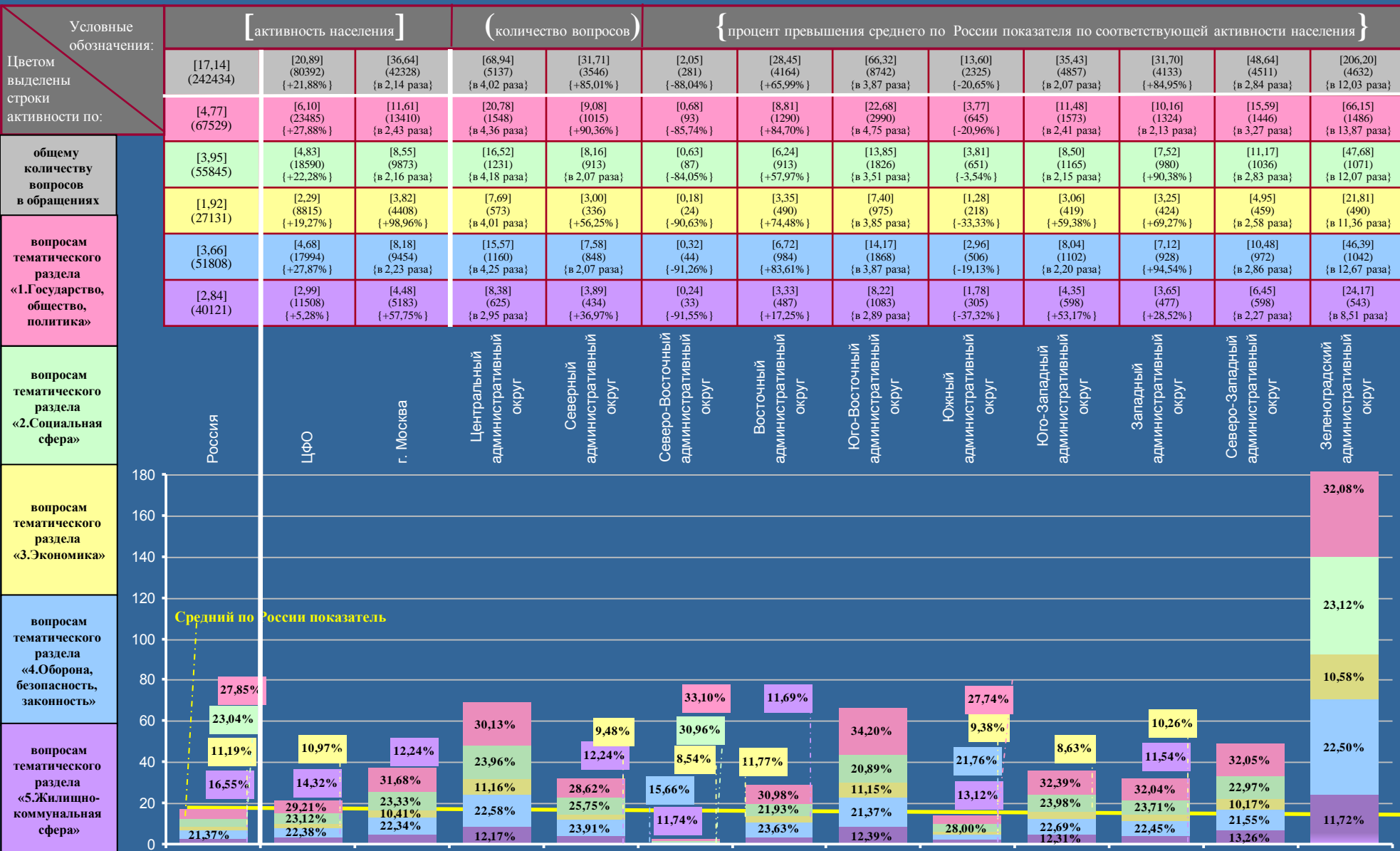

СЕВЕРО-ЗАПАДНЫЙ ФЕДЕРАЛЬНЫЙ ОКРУГ

Активность населения находящихся в пределах федерального округа субъектов Российской Федерации, по общему количеству вопросов, содержащихся в обращениях, поступивших в письменной форме, в форме электронного документа и в устной форме в III квартале 2012 года, с распределением по активностям населения по вопросам, относящимся к соответствующим предметам ведения

Условные обозначения:	[активность населения]			(количество вопросов)		{ процент превышения среднего по России показателя по соответствующей активности населения }							
	[17,14] (242434)	[18,81] (25284) {+9,74%}	[15,96] (1030) {-6,88%}	[12,22] (1102) {-28,70%}	[11,44] (1330) {-33,26%}	[10,71] (1246) {-37,51%}	[30,31] (2854) {+76,84%}	[11,70] (1928) {-31,74%}	[14,78] (1149) {-13,77%}	[11,39] (722) {-33,55%}	[15,93] (1073) {-7,06%}	[9,87] (42) {-42,42%}	[26,42] (12808) {+54,14%}
Цветом выделены строки активности по:	[9,11] (128897)	[10,24] (13767) {+12,40%}	[7,08] (457) {-22,28%}	[6,43] (580) {-29,42%}	[6,23] (725) {-31,61%}	[4,92] (573) {-45,99%}	[11,86] (1117) {+30,19%}	[6,39] (1053) {-29,86%}	[7,86] (611) {-13,72%}	[5,13] (325) {-43,69%}	[8,39] (565) {-7,90%}	[3,525] (15) {-61,31%}	[15,98] (7746) {+75,41%}
общему количеству вопросов	[2,06] (29065)	[2,17] (2916) {+5,34%}	[2,20] (142) {+6,80%}	[1,71] (154) {-16,99%}	[1,47] (171) {-28,64%}	[1,01] (117) {-50,97%}	[3,01] (283) {+46,12%}	[1,48] (244) {-28,16%}	[1,42] (110) {-31,07%}	[1,56] (99) {-24,27%}	[2,29] (154) {+11,17%}	[0,00] (0) {0,00%}	[2,97] (1442) {+44,17%}
вопросам, относящимся к предметам ведения Российской Федерации	[5,18] (73205)	[5,60] (7522) {+8,11%}	[5,87] (379) {+13,32%}	[3,50] (316) {-32,43%}	[3,22] (375) {-37,84%}	[4,19] (488) {-19,11%}	[13,70] (1290) {в 2,64 раза}	[3,18] (524) {-38,61%}	[4,72] (367) {-8,88%}	[3,97] (252) {-23,36%}	[4,53] (305) {-12,55%}	[3,29] (14) {-36,49%}	[6,62] (3212) {+27,80%}
	[0,79] (11267)	[0,80] (1079) {+1,27%}	[0,81] (52) {+2,53%}	[0,58] (52) {-26,58%}	[0,52] (59) {-34,18%}	[0,59] (68) {-25,32%}	[1,74] (164) {в 2,20 раза}	[0,65] (107) {-17,72%}	[0,78] (61) {-1,27%}	[0,73] (46) {-7,59%}	[0,72] (49) {-8,86%}	[3,055] (13) {в 3,86 раза}	[0,85] (408) {+7,59%}

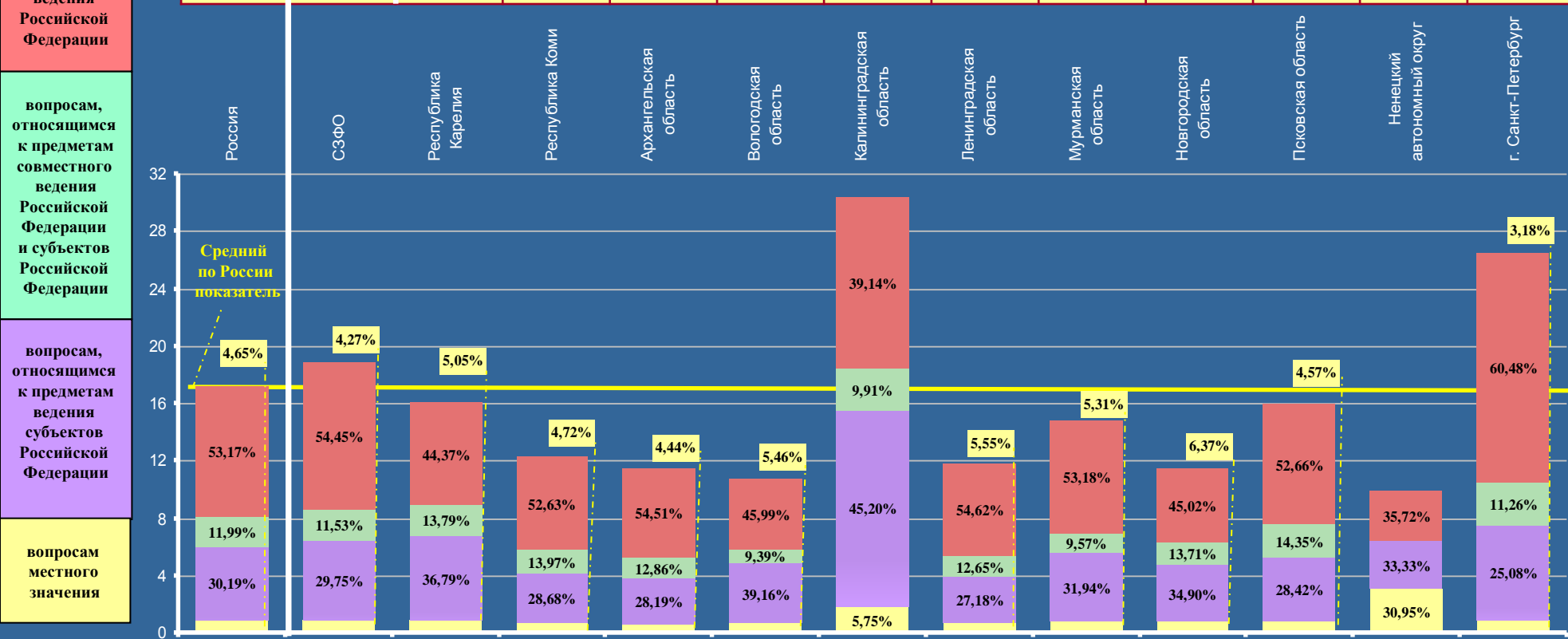

СЕВЕРО-ЗАПАДНЫЙ ФЕДЕРАЛЬНЫЙ ОКРУГ

Активность населения находящихся в пределах федерального округа субъектов Российской Федерации, по общему количеству вопросов, содержащихся в обращениях, поступивших в письменной форме, в форме электронного документа и в устной форме в III квартале 2012 года, с распределением по активностям населения по вопросам, относящимся к соответствующим тематическим разделам

Условные обозначения:	[активность населения]			(количество вопросов)		{ процент превышения среднего по России показателя по соответствующей активности населения }							
	[17,14] (242434)	[18,81] (25284) {+9,74%}	[15,96] (1030) {-6,88%}	[12,22] (1102) {-28,70%}	[11,44] (1330) {-33,26%}	[10,71] (1246) {-37,51%}	[30,31] (2854) {+76,84%}	[11,70] (1928) {-31,74%}	[14,78] (1149) {-13,77%}	[11,39] (722) {-33,55%}	[15,93] (1073) {-7,06%}	[9,87] (42) {-42,42%}	[26,42] (12808) {+54,14%}
Цветом выделены строки активности по:	[4,77] (67529)	[5,67] (7615) {+18,87%}	[3,36] (217) {-29,56%}	[3,18] (287) {-33,33%}	[3,29] (383) {-31,03%}	[3,14] (365) {-34,17%}	[6,50] (612) {+36,27%}	[3,31] (545) {-30,61%}	[3,69] (287) {-22,64%}	[2,81] (178) {-41,09%}	[4,47] (301) {-6,29%}	[2,82] (12) {-40,88%}	[9,13] (4428) {+91,40%}
общему количеству вопросов в обращениях	[3,95] (55845)	[4,02] (5397) {+1,77%}	[3,84] (248) {-2,78%}	[3,03] (273) {-23,29%}	[2,54] (295) {-35,70%}	[2,67] (311) {-32,41%}	[5,91] (556) {+49,62%}	[2,34] (386) {-40,76%}	[3,23] (251) {-18,23%}	[2,60] (165) {-34,18%}	[3,92] (264) {-0,76%}	[2,585] (11) {-34,56%}	[5,44] (2637) {+37,72%}
	[1,92] (27131)	[2,05] (2758) {+6,77%}	[1,74] (112) {-9,38%}	[1,09] (98) {-43,23%}	[0,94] (109) {-51,04%}	[1,07] (125) {-44,27%}	[3,93] (370) {в 2,05 раза}	[1,11] (183) {-42,19%}	[1,17] (91) {-39,06%}	[1,47] (93) {-23,44%}	[1,77] (119) {-7,81%}	[0,705] (3) {-63,28%}	[3,00] (1455) {+56,25%}
вопросам тематического раздела «1. Государство, общество, политика»	[3,66] (51808)	[3,72] (5006) {+1,64%}	[2,93] (189) {-19,95%}	[2,53] (228) {-30,87%}	[2,48] (288) {-32,24%}	[2,12] (247) {-42,08%}	[7,81] (735) {в 2,13 раза}	[2,72] (449) {-25,68%}	[3,89] (302) {+6,28%}	[2,55] (162) {-30,33%}	[3,19] (215) {-12,84%}	[1,41] (6) {-61,48%}	[4,51] (2185) {+23,22%}
	[2,84] (40121)	[3,35] (4508) {+17,96%}	[4,09] (264) {+44,01%}	[2,39] (216) {-15,85%}	[2,19] (255) {-22,89%}	[1,71] (198) {-39,79%}	[6,16] (581) {в 2,17 раза}	[2,22] (365) {-21,83%}	[2,80] (218) {-1,41%}	[1,96] (124) {-30,99%}	[2,58] (174) {-9,15%}	[2,35] (10) {-17,25%}	[4,34] (2103) {+52,82%}

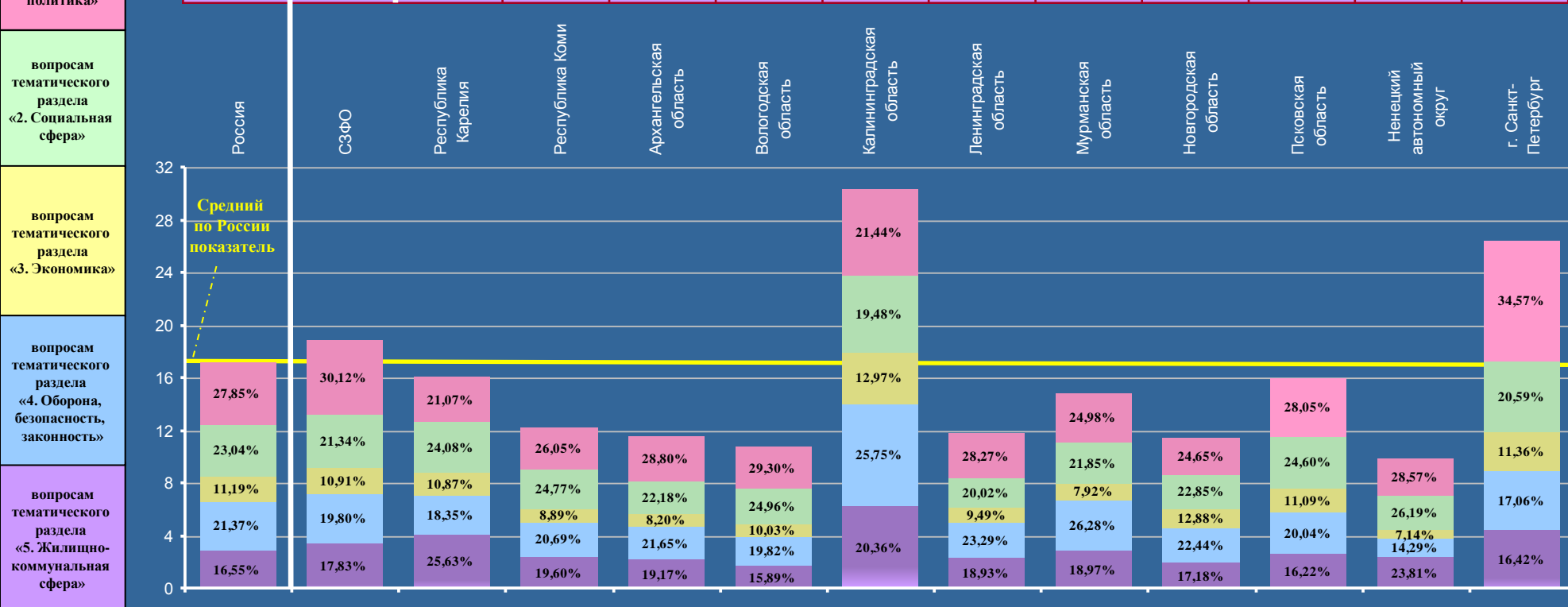

КАЛИНИНГРАДСКАЯ ОБЛАСТЬ

Активность населения районных муниципальных образований и городских округов, находящихся в субъекта Российской Федерации по общему количеству вопросов, содержащихся в обращениях, поступивших в письменной форме, в форме электронного документа и в устной форме в III квартале 2012 года, с распределением по активностям населения по вопросам, относящимся к соответствующим предметам ведения (продолжение на стр. 67)

Условные обозначения:	[активность населения]			(количество вопросов)			{ процент превышения среднего по России показателя по соответствующей активности населения }							
	[17,14] (242434)	[18,81] (25284) {+9,74%}	[30,31] (2854) {+76,84%}	[14,29] (588) {-16,63%}	[42,75] (2266) {в 2,49 раза}	[15,19] (49) {-11,38%}	[10,27] (37) {-40,08%}	[10,72] (32) {-37,46%}	[9,43] (50) {-44,98%}	[12,42] (46) {-27,54%}	[13,95] (45) {-18,61%}	[45,72] (59) {в 2,67 раза}	[3,98] (8) {-76,78%}	[10,48] (17) {-38,86%}
Цветом выделены строки активности по:	[9,11] (128897)	[10,24] (13767) {+12,40%}	[11,86] (1117) {+30,19%}	[4,79] (197) {-47,42%}	[17,36] (920) {+90,56%}	[2,79] (9) {-69,37%}	[6,10] (22) {-33,04%}	[3,015] (9) {-66,90%}	[3,21] (17) {-64,76%}	[2,43] (9) {-73,33%}	[6,20] (20) {-31,94%}	[20,15] (26) {в 2,21 раза}	[1,99] (4) {-78,16%}	[2,46588] (4) {-72,93%}
общему количеству вопросов	[2,06] (29065)	[2,17] (2916) {+5,34%}	[3,01] (283) {+46,12%}	[1,46] (60) {-29,13%}	[4,21] (223) {в 2,04 раза}	[0,93] (3) {-54,85%}	[0,00] (0) {0,00%}	[1,675] (5) {-18,69%}	[1,32] (7) {-35,92%}	[1,35] (5) {-34,47%}	[0,93] (3) {-54,85%}	[5,42] (7) {в 2,63 раза}	[0,4975] (1) {-75,85%}	[3,08236] (5) {+49,63%}
вопросам, относящимся к предметам ведения Российской Федерации	[5,18] (73205)	[5,60] (7522) {+8,11%}	[13,70] (1290) {в 2,64 раза}	[7,37] (303) {+42,28%}	[18,62] (987) {в 3,59 раза}	[11,47] (37) {в 2,21 раза}	[4,17] (15) {-19,50%}	[6,03] (18) {+16,41%}	[4,90] (26) {-5,41%}	[6,48] (24) {+25,10%}	[6,82] (22) {+31,66%}	[17,05] (22) {в 3,29 раза}	[1,4925] (3) {-71,19%}	[4,93176] (8) {-4,79%}
	[0,79] (11267)	[0,80] (1079) {+1,27%}	[1,74] (164) {в 2,20 раза}	[0,67] (28) {-15,19%}	[2,56] (136) {в 3,24 раза}	[0,00] (0) {0,00%}	[0,00] (0) {0,00%}	[0,00] (0) {0,00%}	[0,00] (0) {0,00%}	[2,16] (8) {в 2,72 раза}	[0,00] (0) {0,00%}	[3,10] (4) {в 3,92 раза}	[0,00] (0) {0,00%}	[0,00] (0) {0,00%}

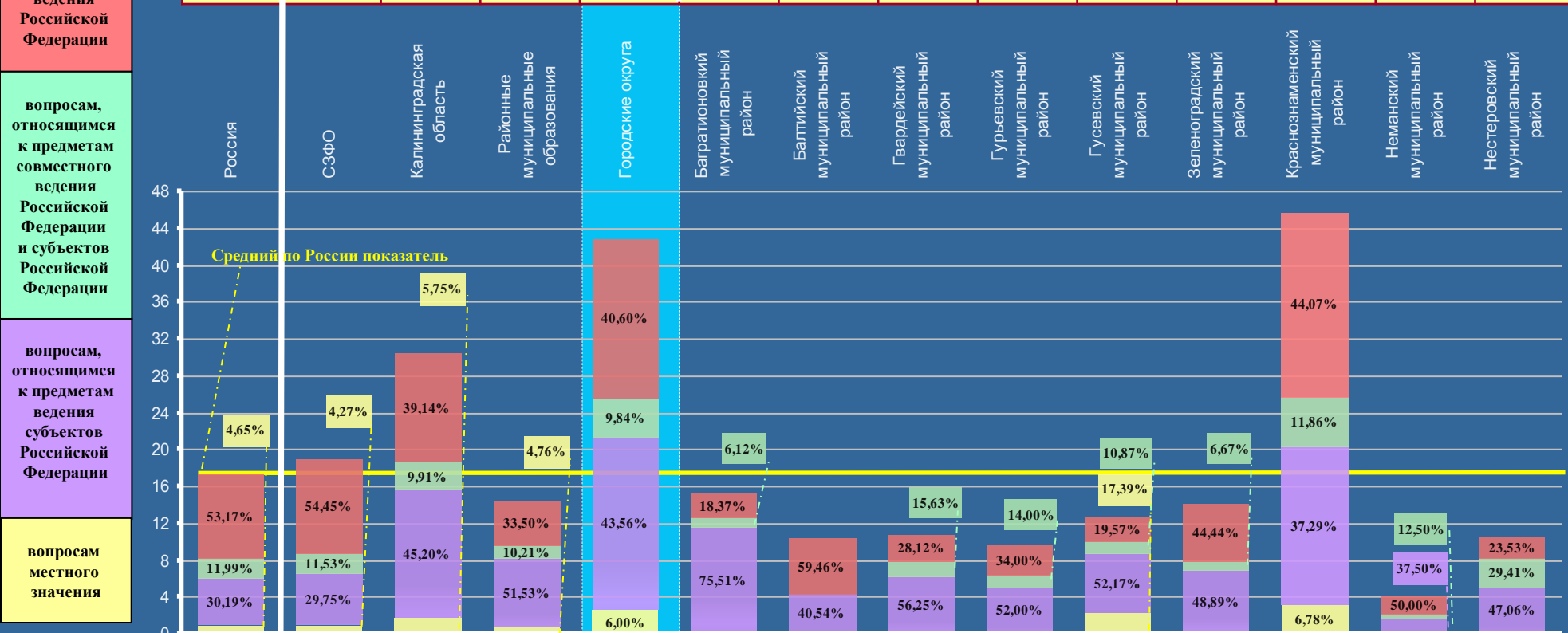

КАЛИНИНГРАДСКАЯ ОБЛАСТЬ

Активность населения районных муниципальных образований и городских округов, находящихся в субъекта Российской Федерации по общему количеству вопросов, содержащихся в обращениях, поступивших в письменной форме, в форме электронного документа и в устной форме в III квартале 2012 года, с распределением по активностям населения по вопросам, относящимся к соответствующим предметам ведения (начало на стр. 66)

Условные обозначения:	[активность населения]			(количество обращений)			{ процент превышения среднего по России показателя по соответствующей активности населения }						
	[46,32] (71) {в 2,70 раза}	[15,62] (30) {-8,87%}	[8,91] (17) {-48,02%}	[19,50] (85) {+13,77%}	[6,24] (13) {-63,59%}	[16,36] (85) {-4,55%}	[10,31] (4) {-39,85%}	[17,57] (14) {+2,51%}	[27,23] (30) {+58,87%}	[8,64] (24) {-49,59%}	[17,74] (74) {+3,50%}	[10,88] (7) {-36,52%}	[48,97] (2113) {в 2,86 раза}
Цветом выделены строки активности по:	[22,83] (35) {в 2,51 раза}	[2,08] (4) {-77,17%}	[2,622] (5) {-71,22%}	[1,345] (2) {-85,24%}	[0,96] (2) {-89,46%}	[5,58] (29) {-38,75%}	[0,00] (0) {0,00%}	[6,275] (5) {-31,12%}	[9,98] (11) {+9,55%}	[2,16] (6) {-76,29%}	[4,08] (17) {-55,21%}	[4,66] (3) {-48,85%}	[20,35] (878) {в 2,23 раза}
общему количеству вопросов	[1,305] (2) {-36,65%}	[1,56] (3) {-24,27%}	[3,144] (6) {+52,62%}	[2,015] (3) {-2,18%}	[0,48] (1) {-76,70%}	[1,73] (9) {-16,02%}	[2,5775] (1) {+25,12%}	[1,255] (1) {-39,08%}	[1,82] (2) {-11,65%}	[0,36] (1) {-82,52%}	[1,915] (8) {-7,04%}	[0,00] (0) {0,00%}	[4,87] (210) {в 2,36 раза}
вопросам, относящимся к предметам ведения Российской Федерации	[19,575] (30) {в 3,78 раза}	[9,90] (19) {+91,12%}	[3,144] (6) {-39,31%}	[13,45] (20) {в 2,60 раза}	[2,88] (6) {-44,40%}	[9,05] (47) {+74,71%}	[7,7325] (3) {+49,28%}	[10,04] (8) {+93,82%}	[15,43] (17) {в 2,98 раза}	[6,12] (17) {+18,15%}	[9,83] (41) {+89,77%}	[0,00] (0) {0,00%}	[20,88] (901) {в 4,03 раза}
	[2,61] (4) {в 3,30 раза}	[2,08] (4) {в 2,63 раза}	[0,00] (0) {0,00%}	[2,69] (4) {в 3,41 раза}	[1,92] (4) {в 2,42 раза}	[0,00] (0) {0,00%}	[0,00] (0) {0,00%}	[0,00] (0) {0,00%}	[0,00] (0) {0,00%}	[0,00] (0) {0,00%}	[1,915] (8) {в 2,42 раза}	[6,22] (4) {в 7,87 раза}	[2,87] (124) {в 3,63 раза}

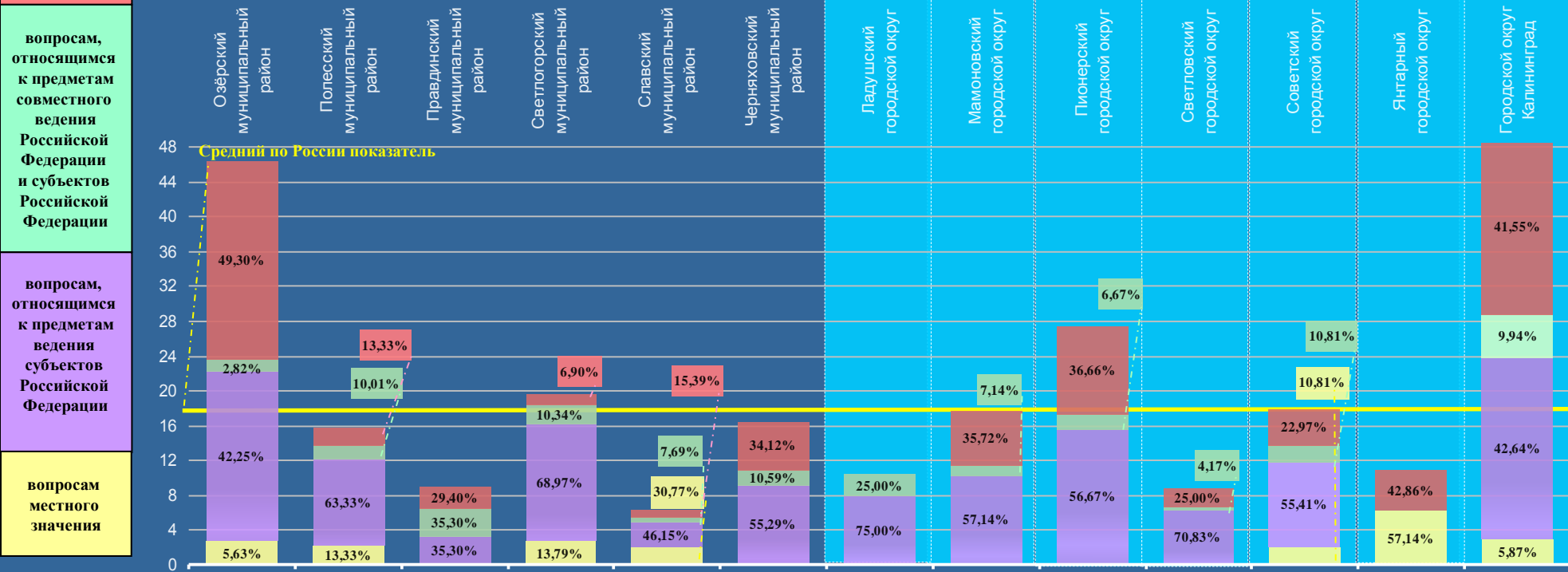

КАЛИНИНГРАДСКАЯ ОБЛАСТЬ

Активность населения районных муниципальных образований и городских округов, находящихся в пределах субъекта Российской Федерации по общему количеству вопросов, содержащихся в обращениях, поступивших в письменной форме, в форме электронного документа и в устной форме в III квартале 2012 года, с распределением по активностям населения по вопросам, относящимся к соответствующим тематическим разделам (продолжение на стр. 69)

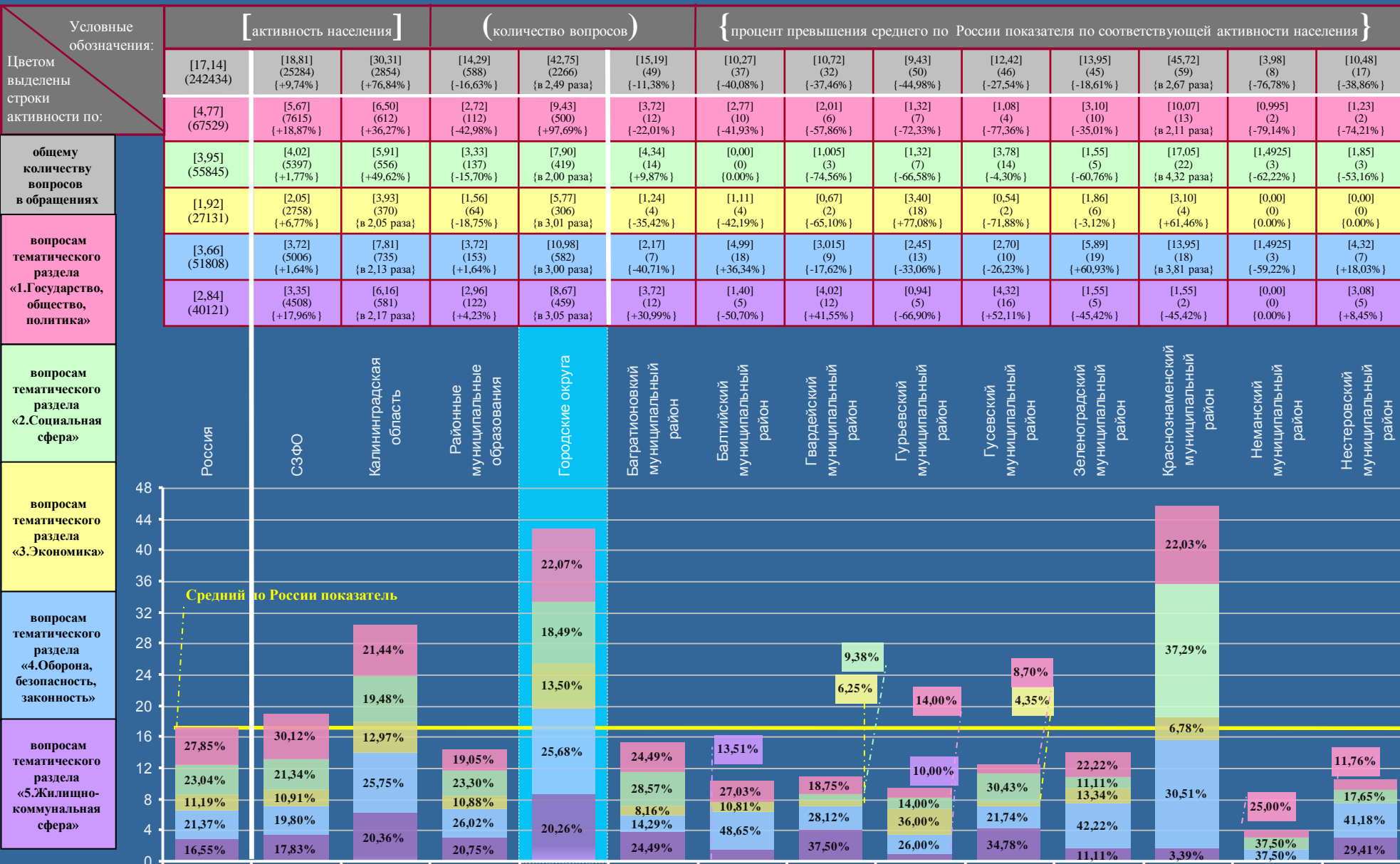

КАЛИНИНГРАДСКАЯ ОБЛАСТЬ

Активность населения районных муниципальных образований и городских округов, находящихся в пределах субъекта Российской Федерации по общему количеству вопросов, содержащихся в обращениях, поступивших в письменной форме, в форме электронного документа и в устной форме в III квартале 2012 года, с распределением по активностям населения по вопросам, относящимся к соответствующим тематическим разделам (начало на стр. 68)

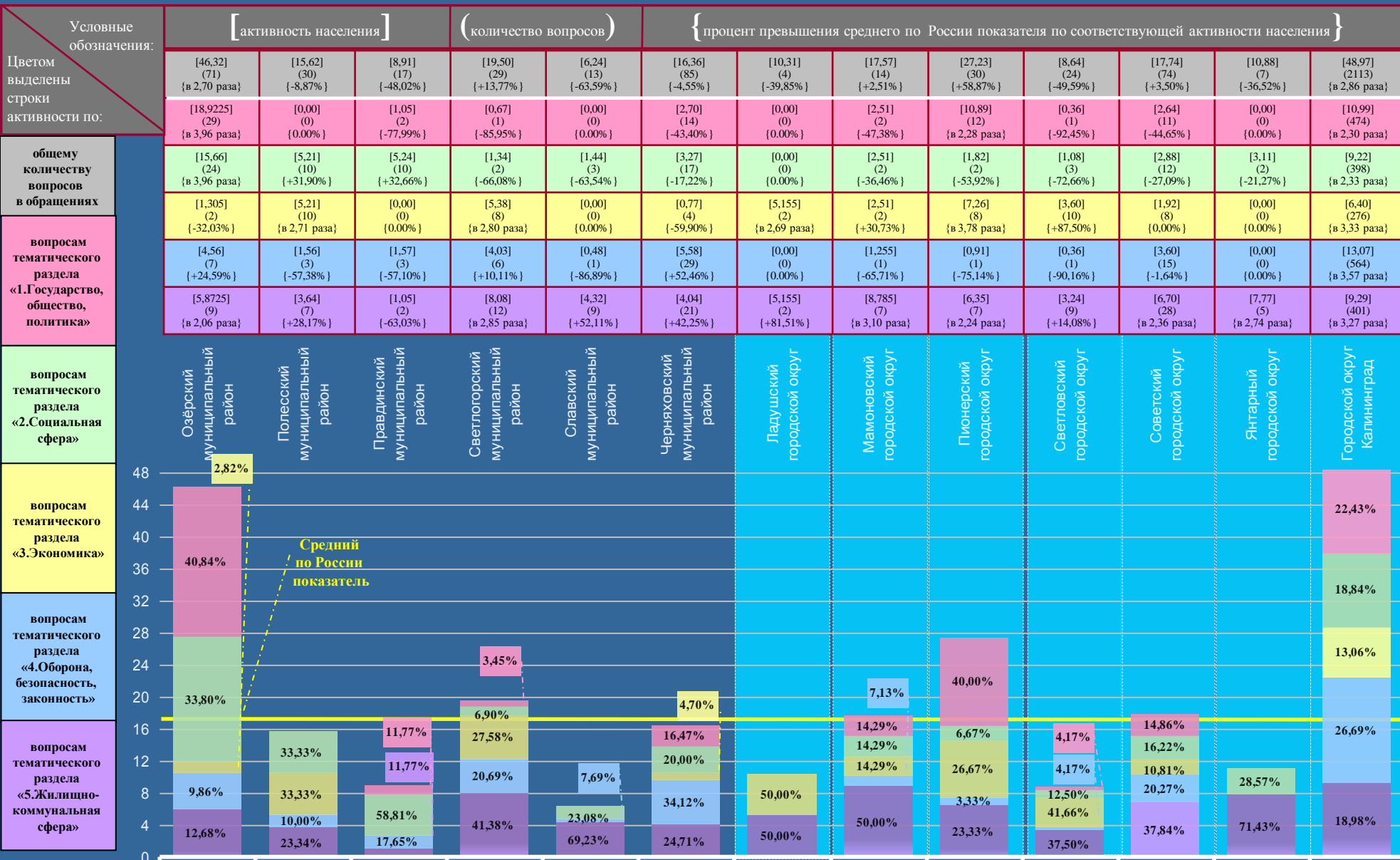

ГОРОД САНКТ-ПЕТЕРБУРГ

Активность населения районов Санкт-Петербурга по общему количеству вопросов, содержащихся в обращениях, поступивших в письменной форме, в форме электронного документа и в устной форме в III квартале 2012 года, с распределением по активностям населения по вопросам, относящимся к соответствующим предметам ведения (продолжение на стр. 71)

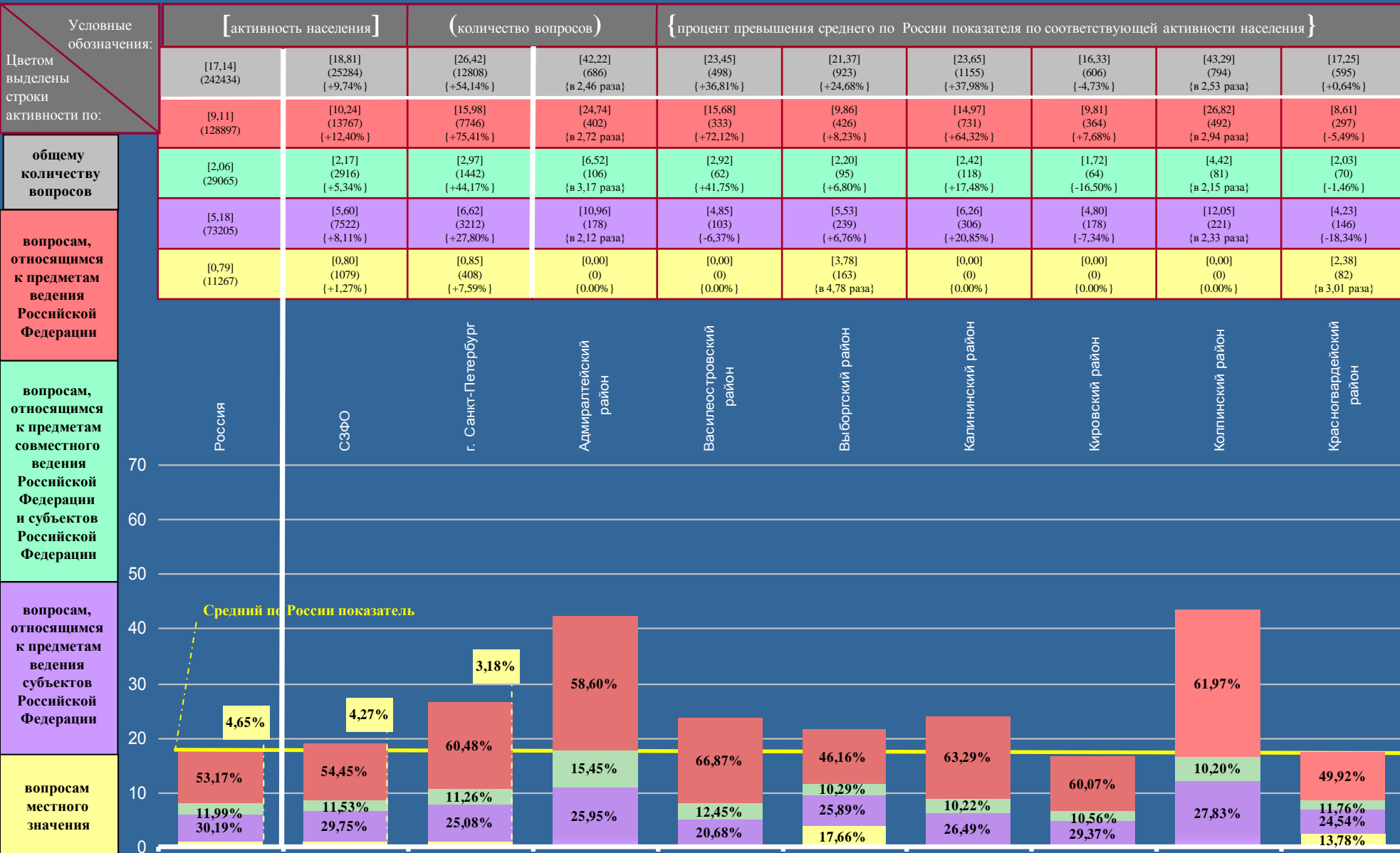

ГОРОД САНКТ-ПЕТЕРБУРГ

Активность населения районов Санкт-Петербурга по общему количеству вопросов, содержащихся в обращениях, поступивших в письменной форме, в форме электронного документа и в устной форме в III квартале 2012 года, с распределением по активностям населения по вопросам, относящимся к соответствующим предметам ведения (начало на стр. 70)

Условные обозначения:	[активность населения]		(количество обращений)			{ процент превышения среднего по России показателя по соответствующей активности населения }					
	[20,12] (637) {+17,39%}	[36,83] (166) {в 2,15 раза}	[84,88] (605) {в 4,95 раза}	[24,15] (639) {+40,90%}	[21,58] (1018) {+25,90%}	[20,44] (270) {+19,25%}	[41,78] (505) {в 2,44 раза}	[27,52] (1189) {+60,56%}	[59,45] (754) {в 3,47 раза}	[15,75] (669) {-8,11%}	[44,24] (1099) {в 2,58 раза}
Цветом выделены строки активности по:	[12,95] (410) {+42,15%}	[24,41] (110) {в 2,68 раза}	[53,31] (380) {в 5,85 раза}	[15,57] (412) {+70,91%}	[12,64] (596) {+38,75%}	[14,31] (189) {+57,08%}	[32,02] (387) {в 3,51 раза}	[14,16] (612) {+55,43%}	[38,95] (494) {в 4,28 раза}	[10,50] (446) {+15,26%}	[26,77] (665) {в 2,94 раза}
общему количеству вопросов	[2,12] (67) {+2,91%}	[6,21] (28) {в 3,01 раза}	[12,63] (90) {в 6,13 раза}	[4,12] (109) {в 2,00 раза}	[1,61] (76) {-21,84%}	[1,51] (20) {-26,70%}	[2,07] (25) {+0,49%}	[3,89] (168) {+88,83%}	[5,05] (64) {в 2,45 раза}	[1,91] (81) {-7,28%}	[4,75] (118) {в 2,31 раза}
вопросам, относящимся к предметам ведения Российской Федерации	[5,05] (160) {-2,51%}	[6,21] (28) {+19,88%}	[18,94] (135) {в 3,66 раза}	[4,46] (118) {-13,90%}	[5,60] (264) {+8,11%}	[4,62] (61) {-10,81%}	[7,69] (93) {+48,46%}	[7,59] (328) {+46,53%}	[15,45] (196) {в 2,98 раза}	[3,34] (142) {-35,52%}	[12,72] (316) {в 2,46 раза}
	[0,00] (0) {0,00%}	[0,00] (0) {0,00%}	[0,00] (0) {0,00%}	[0,00] (0) {0,00%}	[1,73] (82) {в 2,19 раза}	[0,00] (0) {0,00%}	[0,00] (0) {0,00%}	[1,88] (81) {в 2,38 раза}	[0,00] (0) {0,00%}	[0,00] (0) {0,00%}	[0,00] (0) {0,00%}

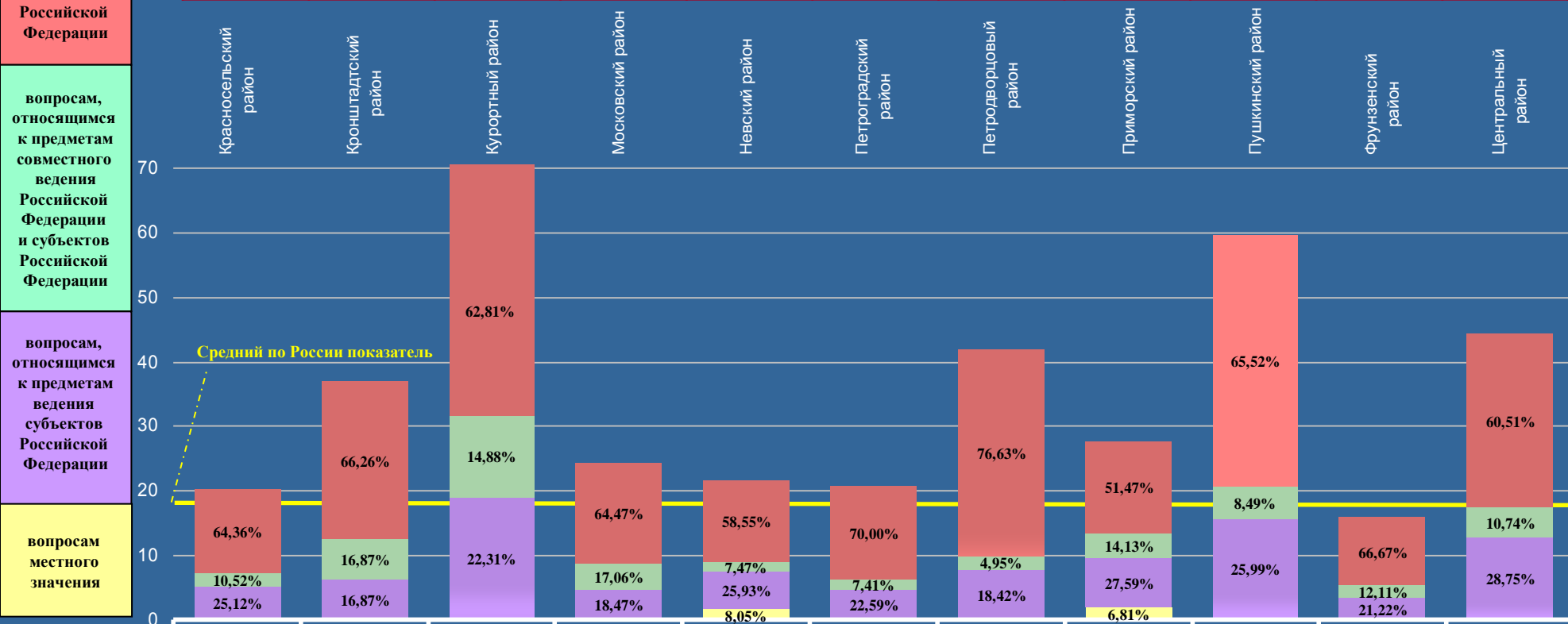

ГОРОД САНКТ-ПЕТЕРБУРГ

Активность населения районов Санкт-Петербурга по общему количеству вопросов, содержащихся в обращениях, поступивших в письменной форме, в форме электронного документа и в устной форме в III квартале 2012 года, с распределением по активностям населения по вопросам, относящимся к соответствующим тематическим разделам (продолжение на стр. 73)

Условные обозначения:	[активность населения]		(количество вопросов)		{ процент превышения среднего по России показателя по соответствующей активности населения }					
	[17,14] (242434)	[18,81] (25284) {+9,74%}	[26,42] (12808) {+54,14%}	[42,22] (686) {в 2,46 раза}	[23,45] (498) {+36,81%}	[21,37] (923) {-24,68%}	[23,65] (1155) {+37,98%}	[16,33] (606) {-4,73%}	[43,29] (794) {в 2,53 раза}	[17,25] (595) {+0,64%}
Цветом выделены строки активности по:	[4,77] (67529)	[5,67] (7615) {+18,87%}	[9,13] (4428) {+91,40%}	[13,36] (217) {в 2,80 раза}	[8,81] (187) {+84,70%}	[5,21] (225) {+9,22%}	[8,46] (413) {+77,36%}	[5,61] (208) {+17,61%}	[15,54] (285) {в 3,26 раза}	[5,05] (174) {+5,87%}
общему количеству вопросов в обращениях	[3,95] (55845)	[4,02] (5397) {+1,77%}	[5,44] (2637) {+37,72%}	[5,11] (83) {+29,37%}	[4,38] (93) {+10,89%}	[6,14] (265) {+55,44%}	[4,89] (239) {+23,80%}	[2,86] (106) {-27,59%}	[8,45] (155) {в 2,14 раза}	[4,35] (174) {+10,13%}
	[1,92] (27131)	[2,05] (2758) {+6,77%}	[3,00] (1455) {+56,25%}	[6,52] (106) {в 3,40 раза}	[2,83] (60) {+47,40%}	[2,27] (98) {+18,23%}	[2,80] (137) {+45,83%}	[1,05] (39) {-45,31%}	[5,34] (98) {в 2,78 раза}	[1,74] (60) {-9,38%}
вопросам тематического раздела «1.Государство, общество, политика»	[3,66] (51808)	[3,72] (5006) {+1,64%}	[4,51] (2185) {+23,22%}	[8,49] (138) {в 2,32 раза}	[3,30] (70) {-9,84%}	[3,68] (159) {+0,55%}	[3,60] (176) {-1,64%}	[3,58] (113) {-2,19%}	[6,16] (113) {+68,31%}	[2,49] (86) {-31,97%}
	[2,84] (40121)	[3,35] (4508) {+17,96%}	[4,34] (2103) {+52,82%}	[8,74] (142) {в 3,08 раза}	[4,13] (88) {+45,42%}	[4,07] (176) {+43,31%}	[3,90] (190) {+37,32%}	[3,23] (120) {+13,73%}	[7,80] (143) {в 2,75 раза}	[3,62] (125) {+27,46%}

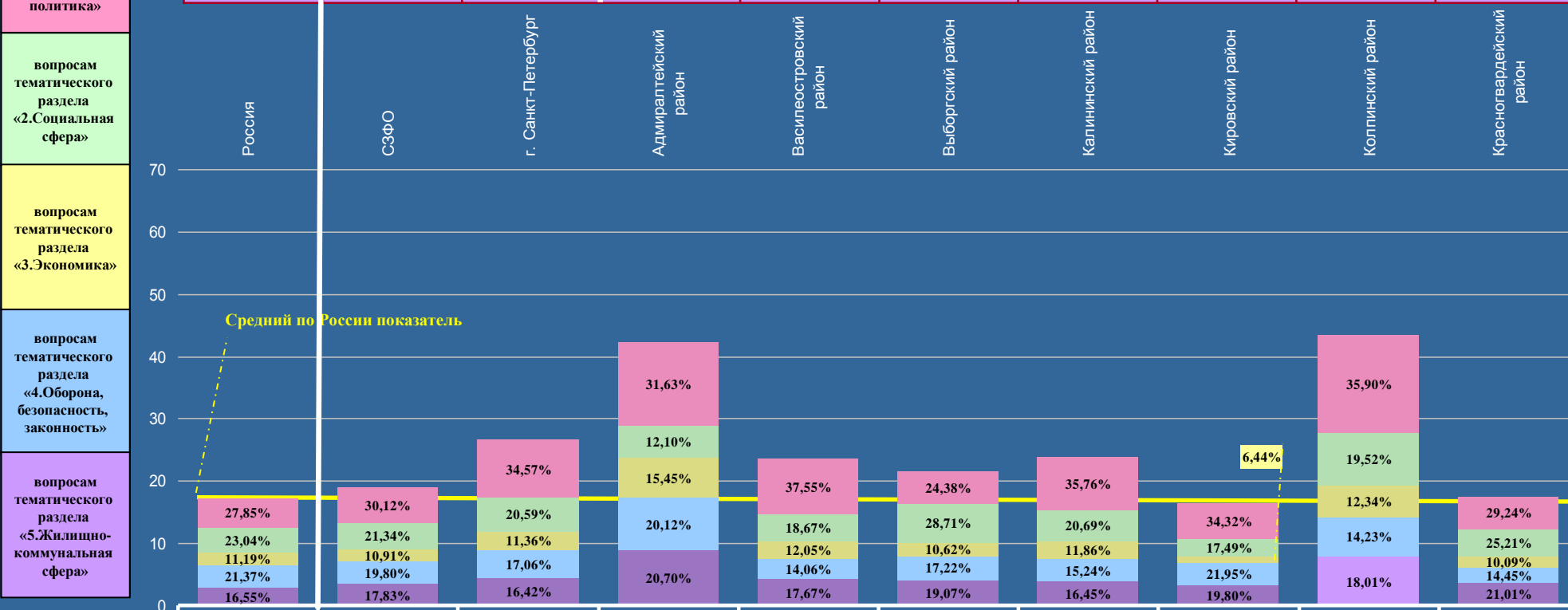

ГОРОД САНКТ-ПЕТЕРБУРГ

Активность населения районов Санкт-Петербурга по общему количеству вопросов, содержащихся в обращениях, поступивших в письменной форме, в форме электронного документа и в устной форме в III квартале 2012 года, с распределением по активностям населения по вопросам, относящимся к соответствующим тематическим разделам (начало на стр. 72)

Условные обозначения:	[активность населения]		(количество вопросов)		{ процент превышения среднего по России показателя по соответствующей активности населения }						
	[20,12] (637) {+17,39%}	[36,83] (166) {в 2,15 раза}	[84,88] (605) {в 4,95 раза}	[24,15] (639) {+40,90%}	[21,58] (1018) {+25,90%}	[20,44] (270) {+19,25%}	[41,78] (505) {в 2,44 раза}	[27,52] (1189) {+60,56%}	[59,45] (754) {в 3,47 раза}	[15,75] (669) {-8,11%}	[44,24] (1099) {в 2,58 раза}
Цветом выделены строки активности по:	[6,19] (196) {+29,77%}	[8,43] (38) {+76,73%}	[28,06] (200) {в 5,88 раза}	[9,34] (247) {+95,81%}	[8,93] (421) {+87,21%}	[7,12] (94) {+49,27%}	[18,29] (221) {в 3,83 раза}	[8,17] (353) {+71,28%}	[25,86] (328) {в 5,42 раза}	[5,51] (234) {+15,51%}	[15,58] (387) {в 3,27 раза}
общему количеству вопросов в обращениях	[5,02] (159) {+27,09%}	[14,64] (66) {в 3,71 раза}	[22,87] (163) {в 5,79 раза}	[4,69] (124) {+18,73%}	[4,03] (190) {+2,03%}	[4,01] (53) {+1,52%}	[4,05] (49) {+2,53%}	[6,94] (300) {+75,70%}	[7,33] (93) {+85,57%}	[3,44] (146) {-12,91%}	[8,17] (203) {в 2,07 раза}
	[2,12] (67) {+10,42%}	[2,44] (11) {+27,08%}	[8,42] (60) {в 4,39 раза}	[2,65] (70) {+38,02%}	[2,52] (119) {+31,25%}	[2,42] (32) {+26,04%}	[8,44] (102) {в 4,40 раза}	[3,01] (130) {+56,77%}	[7,73] (98) {в 4,03 раза}	[1,81] (77) {-5,73%}	[3,66] (91) {+90,63%}
вопросам тематического раздела «1.Государство, общество, политика»	[3,89] (123) {+6,28%}	[7,32] (33) {в 2,00 раза}	[13,89] (99) {в 3,80 раза}	[5,03] (133) {+37,43%}	[3,16] (149) {-13,66%}	[3,03] (40) {-17,21%}	[6,04] (73) {+65,03%}	[4,91] (212) {+34,15%}	[7,57] (96) {в 2,07 раза}	[3,13] (133) {-14,48%}	[8,82] (219) {в 2,41 раза}
	[2,90] (92) {+2,11%}	[4,00] (18) {+40,85%}	[11,64] (83) {в 4,10 раза}	[2,44] (65) {-14,08%}	[2,94] (139) {+3,52%}	[3,86] (51) {+35,92%}	[4,96] (60) {+74,65%}	[4,49] (194) {+58,10%}	[10,96] (139) {в 3,86 раза}	[1,86] (79) {-34,51%}	[8,01] (199) {в 2,82 раза}

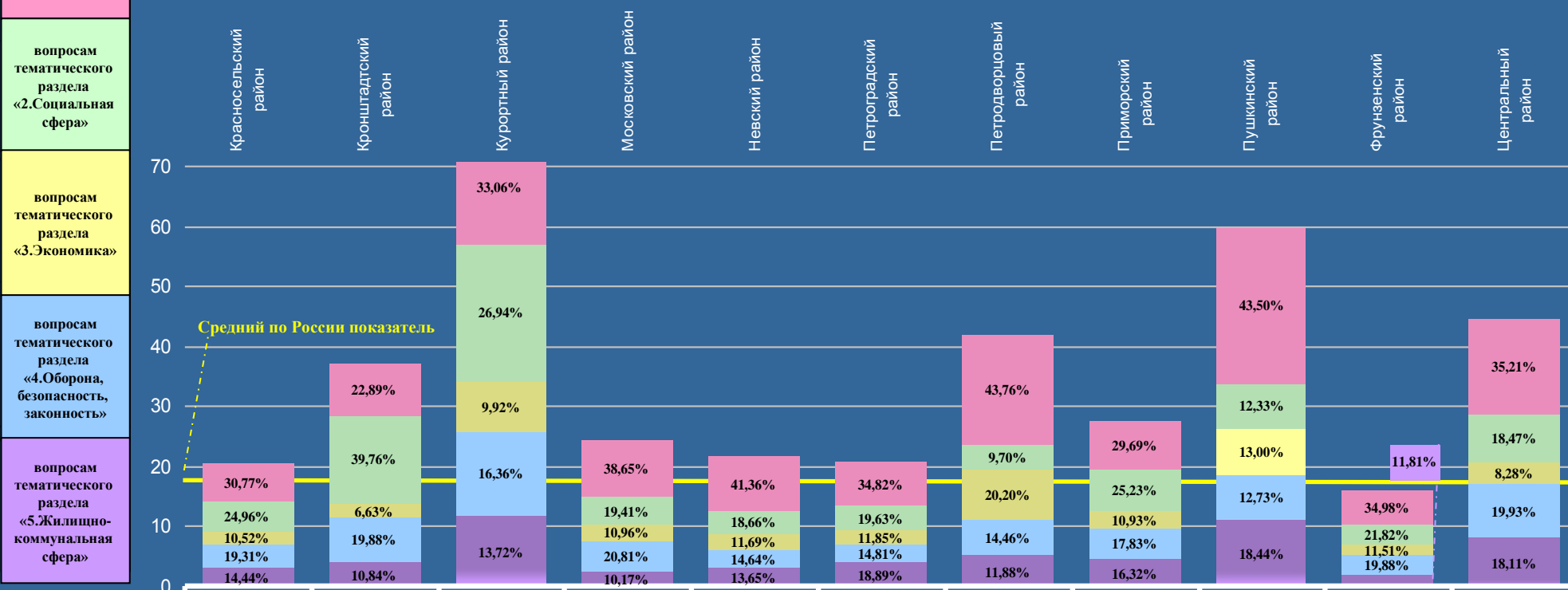

ЮЖНЫЙ ФЕДЕРАЛЬНЫЙ ОКРУГ

Активность населения находящихся в пределах федерального округа субъектов Российской Федерации, по общему количеству вопросов, содержащихся в обращениях, поступивших в письменной форме, в форме электронного документа и в устной форме в III квартале 2012 года, с распределением по активностям населения по вопросам, относящимся к соответствующим предметам ведения

Условные обозначения:	[активность населения]		(количество вопросов)		{ процент превышения среднего по России показателя по соответствующей активности населения }					
	Россия	ЮФО	Республика Адыгея	Республика Кабарды	Краснодарский край	Астраханская область	Волгоградская область	Ростовская область		
Цвета выделены строки активности по:	[17,14] (242434)	[21,45] (30221) {+25,15%}	[14,40] (634) {-15,99%}	[8,91] (258) {-48,02%}	[29,51] (15152) {+72,17%}	[10,43] (1054) {-39,15%}	[21,30] (5563) {+24,27%}	[16,43] (7560) {-14,14%}		
общему количеству вопросов	[2,06] (29065)	[2,94] (4139) {+42,72%}	[1,52] (67) {-26,21%}	[1,35] (39) {-34,47%}	[4,21] (2162) {в 2,04 раза}	[0,97] (98) {-52,91%}	[2,71] (708) {+31,55%}	[2,31] (1065) {+12,14%}		
вопросам, относящимся к предметам ведения Российской Федерации	[5,18] (73205)	[7,90] (11125) {+52,51%}	[6,88] (303) {+32,82%}	[3,52] (102) {-32,05%}	[9,94] (5105) {+91,89%}	[5,56] (562) {+7,34%}	[9,88] (2579) {+90,73%}	[5,38] (2474) {+3,86%}		
вопросам, относящимся к предметам совместного ведения Российской Федерации и субъектов Российской Федерации	[0,79] (11267)	[1,10] (1563) {+39,24%}	[0,96] (42) {+21,52%}	[0,52] (15) {-34,18%}	[1,39] (715) {+75,95%}	[0,93] (94) {+17,72%}	[1,32] (346) {+67,09%}	[0,76] (351) {-3,80%}		

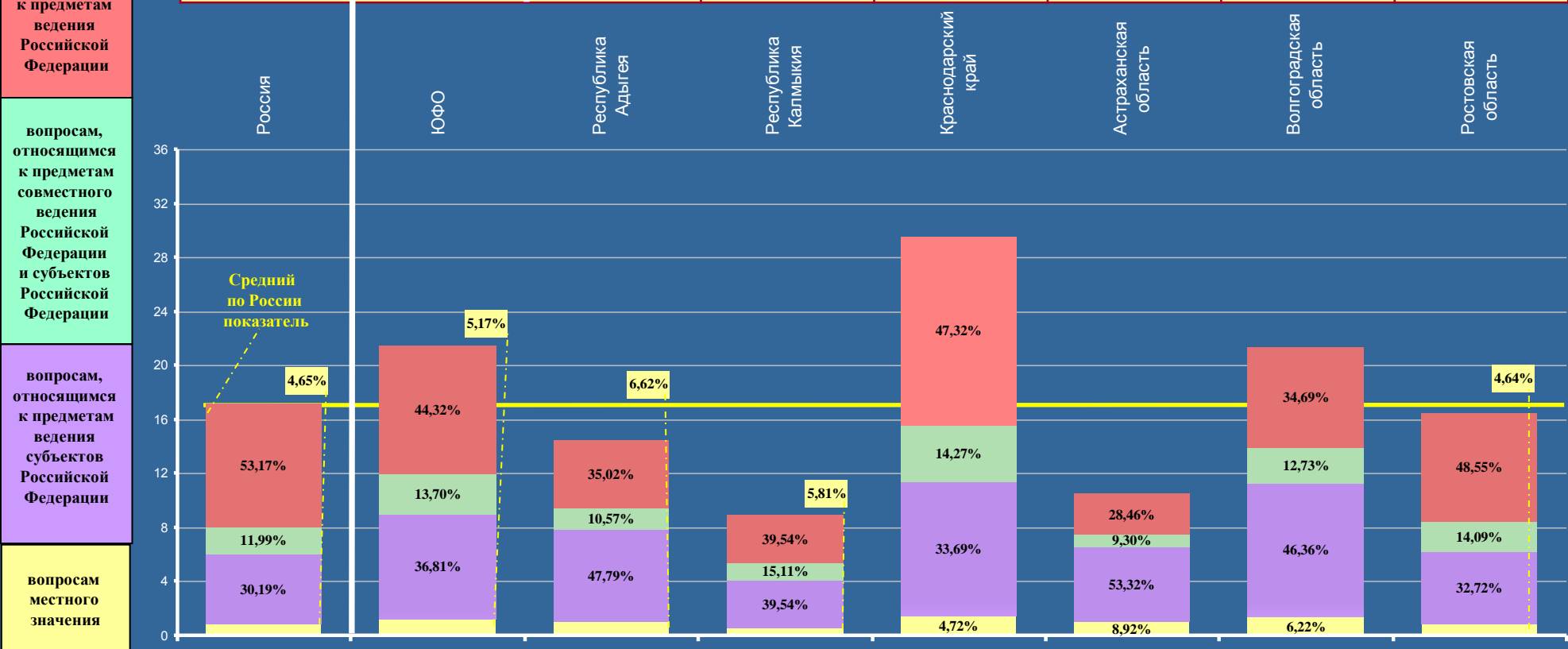

ЮЖНЫЙ ФЕДЕРАЛЬНЫЙ ОКРУГ

Активность населения находящихся в пределах федерального округа субъектов Российской Федерации, по общему количеству вопросов, содержащихся в обращениях, поступивших в письменной форме, в форме электронного документа и в устной форме в III квартале 2012 года, с распределением по активностям населения по вопросам, относящимся к соответствующим тематическим разделам

Условные обозначения:	[активность населения]		(количество вопросов)		{ процент превышения среднего по России показателя по соответствующей активности населения }					
	[17,14] (242434)	[21,45] (30221) {+25,15%}	[14,40] (634) {-15,99%}	[8,91] (258) {-48,02%}	[29,51] (15152) {+72,17%}	[10,43] (1054) {-39,15%}	[21,30] (5563) {+24,27%}	[16,43] (7560) {-4,14%}		
Цветом выделены строки активности по:	[4,77] (67529)	[4,60] (6476) {-3,56%}	[2,59] (114) {-45,70%}	[2,28] (66) {-52,20%}	[6,23] (3199) {+30,61%}	[1,85] (187) {-61,22%}	[4,18] (1092) {-12,37%}	[3,95] (1818) {-17,19%}		
общему количеству вопросов в обращениях	[3,95] (55845)	[5,18] (7298) {+31,14%}	[4,11] (181) {+4,05%}	[1,83] (53) {-53,67%}	[7,37] (3784) {+86,58%}	[2,23] (225) {-43,54%}	[4,99] (1302) {+26,33%}	[3,81] (1753) {-3,54%}		
	[1,92] (27131)	[3,24] (4563) {+68,75%}	[1,91] (84) {-0,52%}	[0,62] (18) {-67,71%}	[5,24] (2692) {в 2,73 раза}	[1,17] (118) {-39,06%}	[3,16] (825) {+64,58%}	[1,80] (826) {-6,25%}		
вопросам тематического раздела «1. Государство, общество, политика»	[3,66] (51808)	[4,68] (6594) {+27,87%}	[3,09] (136) {-15,57%}	[1,97] (57) {-46,17%}	[6,59] (3385) {+80,05%}	[2,14] (216) {-41,53%}	[4,21] (1098) {+15,03%}	[3,70] (1702) {+1,09%}		
	[2,84] (40121)	[3,75] (5290) {+32,04%}	[2,70] (119) {-4,93%}	[2,21] (64) {-22,18%}	[4,08] (2092) {+43,66%}	[3,04] (308) {+7,04%}	[4,76] (1246) {+67,61%}	[3,17] (1461) {+11,62%}		

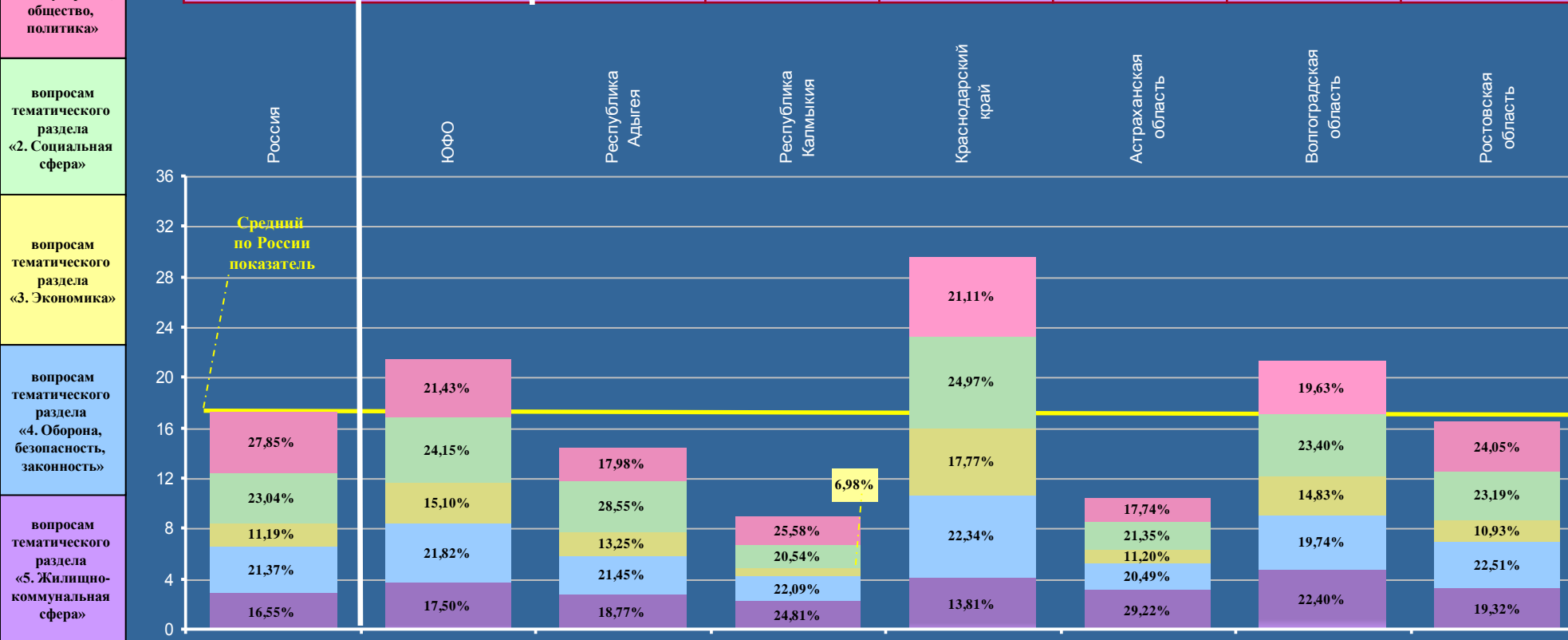

КРАСНОДАРСКИЙ КРАЙ

Активность населения районных муниципальных образований и городских округов, находящихся в пределах субъекта Российской Федерации по общему количеству вопросов, содержащихся в обращениях, поступивших в письменной форме, в форме электронного документа и в устной форме в III квартале 2012 года, с распределением по активностям населения по вопросам, относящимся к соответствующим предметам ведения (продолжение на стр. 77, 78)

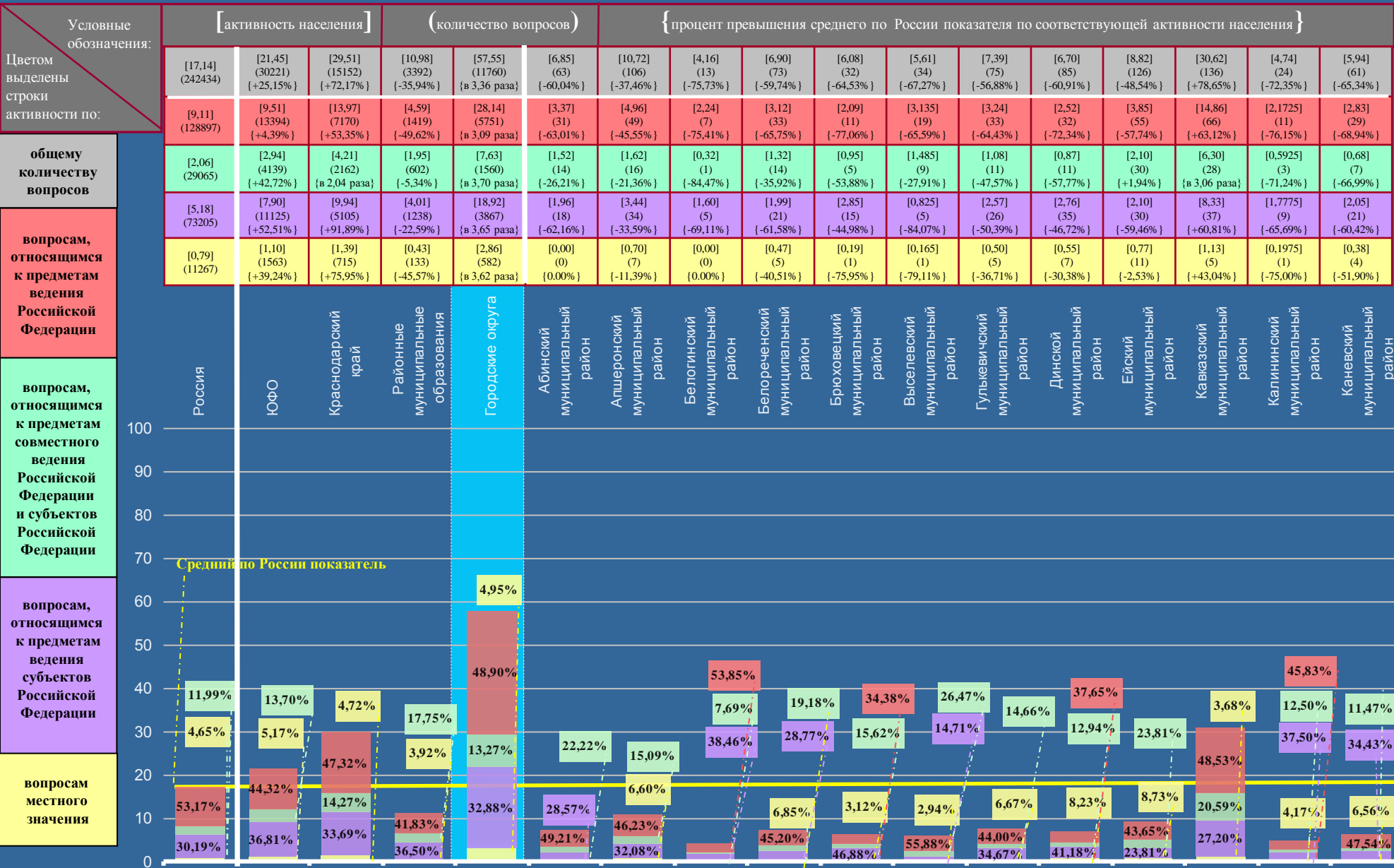

КРАСНОДАРСКИЙ КРАЙ

Активность населения районных муниципальных образований и городских округов, находящихся в пределах субъекта Российской Федерации по общему количеству вопросов, содержащихся в обращениях, поступивших в письменной форме, в форме электронного документа и в устной форме в III квартале 2012 года, с распределением по активностям населения по вопросам, относящимся к соответствующим предметам ведения (начало на стр. 76, продолжение на стр. 78)

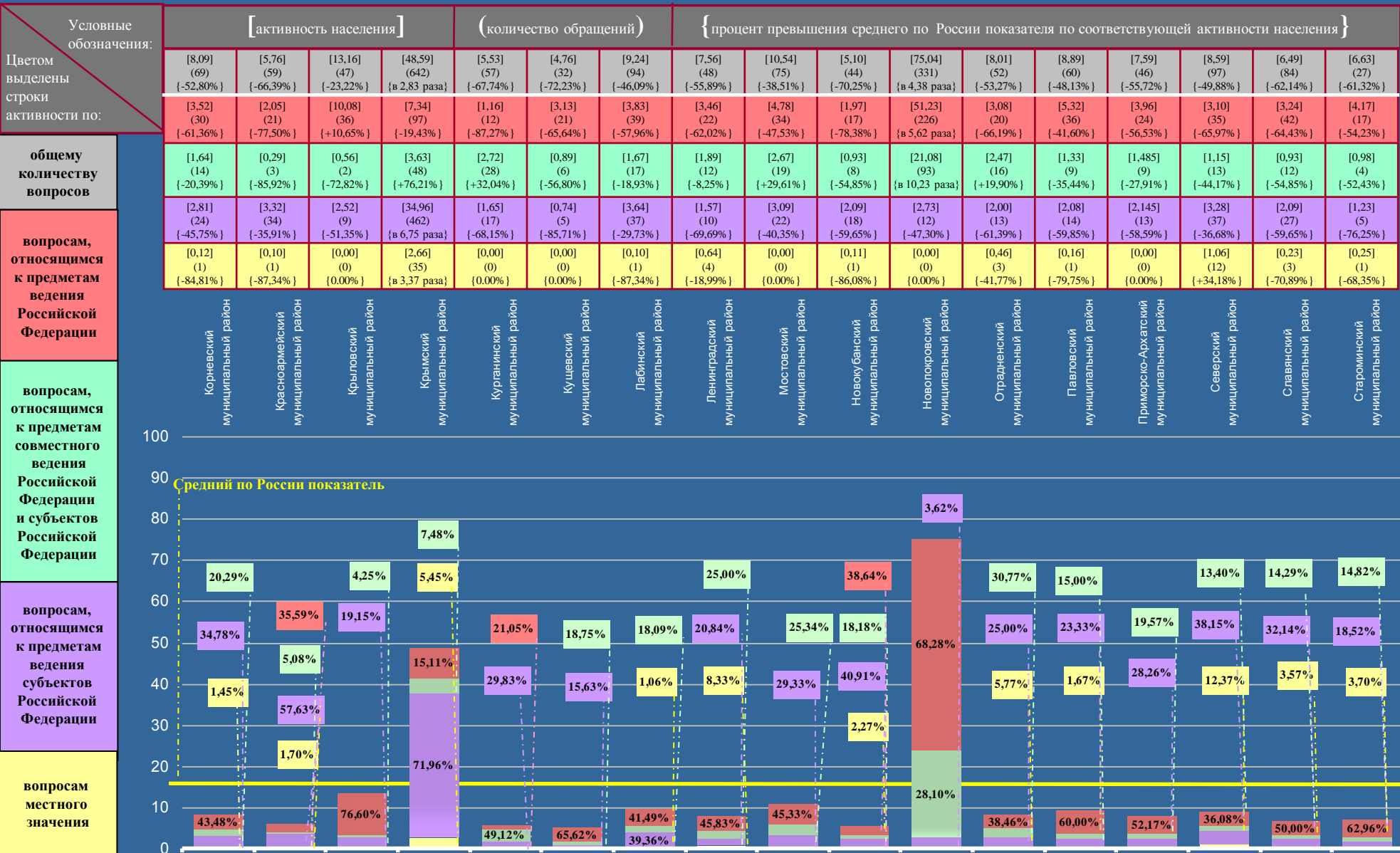

КРАСНОДАРСКИЙ КРАЙ

Активность населения районных муниципальных образований и городских округов, находящихся в пределах субъекта Российской Федерации по общему количеству вопросов, содержащихся в обращениях, поступивших в письменной форме, в форме электронного документа и в устной форме в III квартале 2012 года, с распределением по активностям населения по вопросам, относящимся к соответствующим предметам ведения (начало на стр. 76, 77)

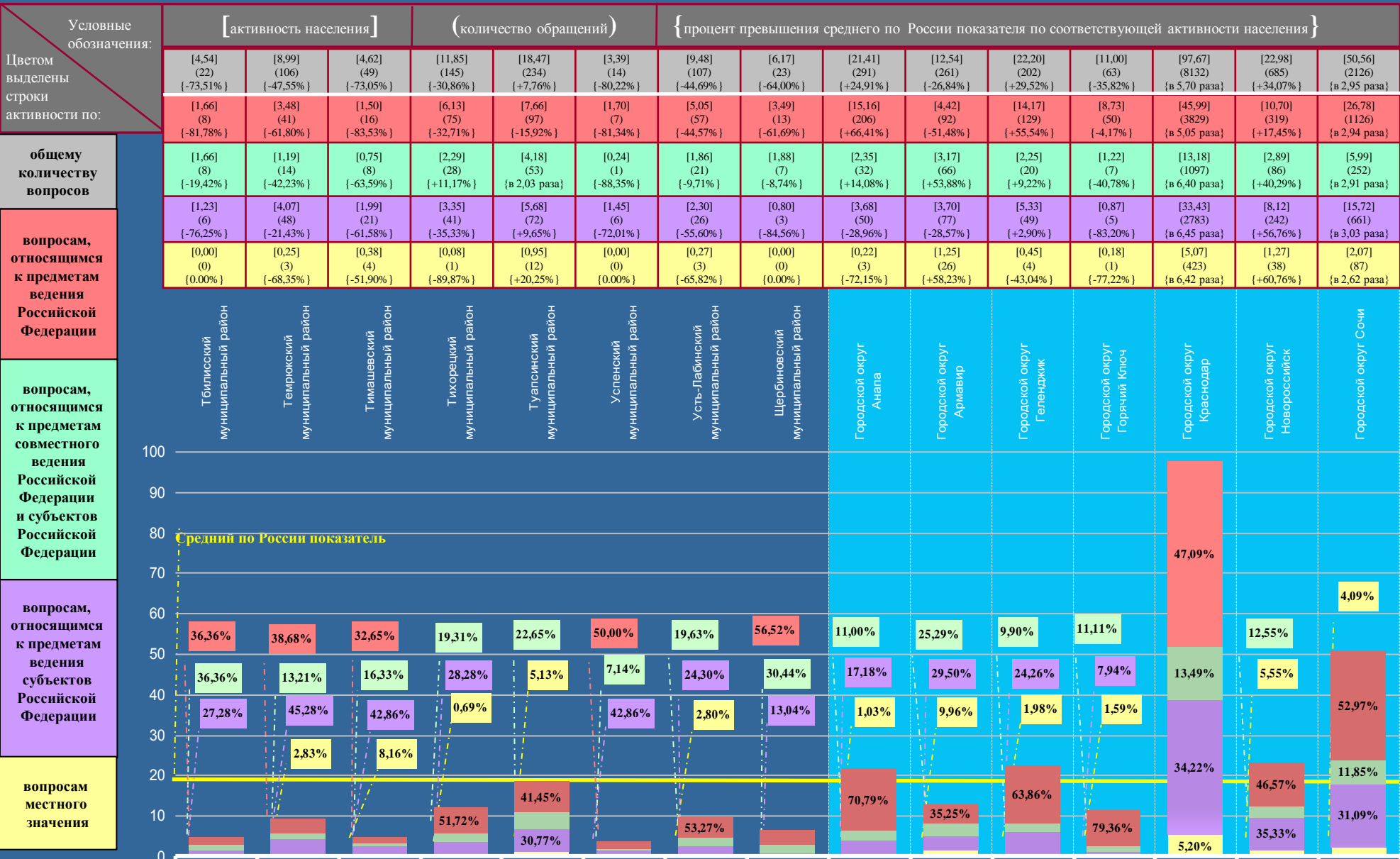

КРАСНОДАРСКИЙ КРАЙ

Активность населения районных муниципальных образований и городских округов, находящихся в пределах субъекта Российской Федерации по общему количеству вопросов, содержащихся в обращениях, поступивших в письменной форме, в форме электронного документа и в устной форме в III квартале 2012 года, с распределением по активности населения по вопросам, относящимся к соответствующим тематическим разделам (продолжение на стр. 80, 81)

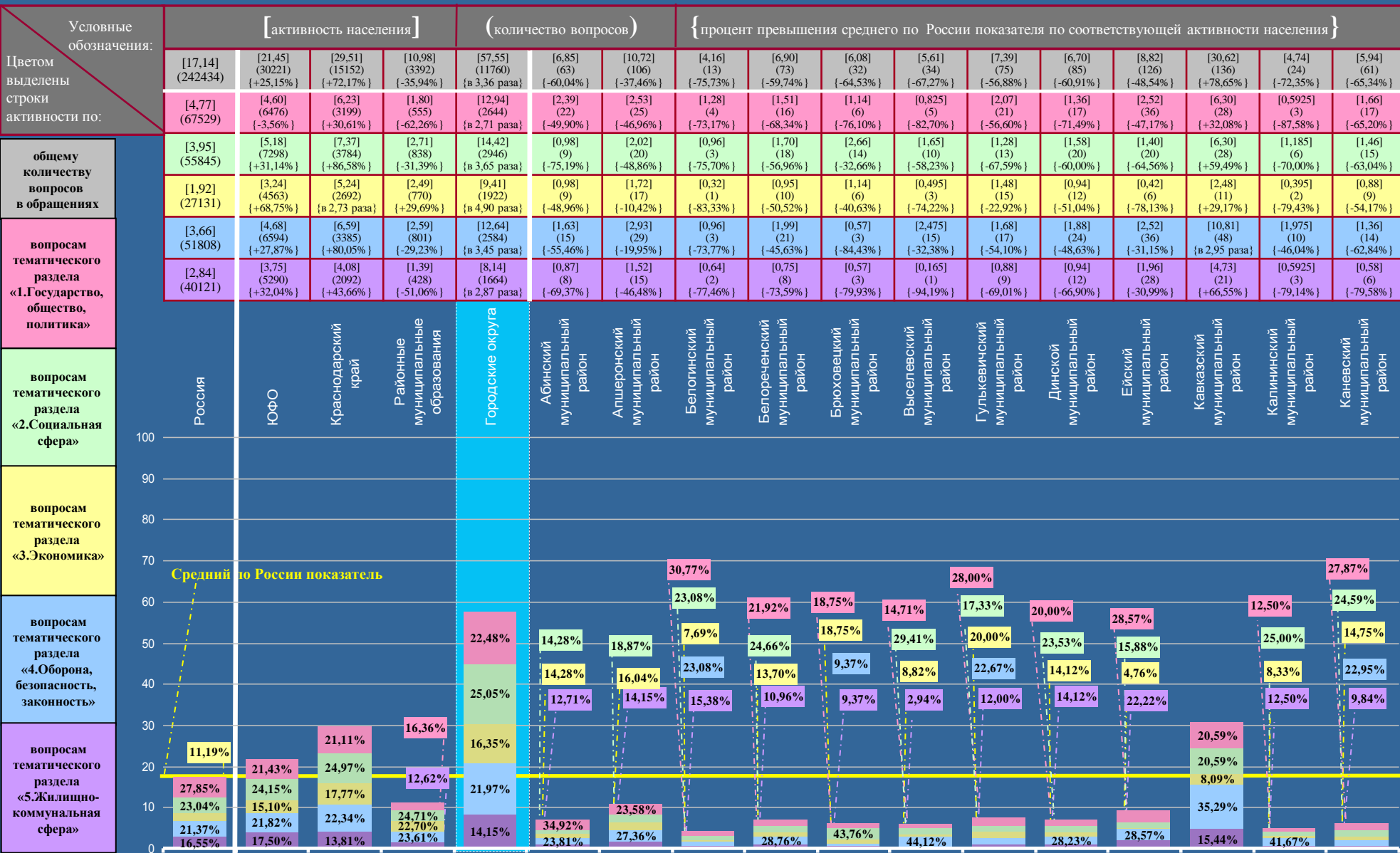

КРАСНОДАРСКИЙ КРАЙ

Активность населения районных муниципальных образований и городских округов, находящихся в пределах субъекта Российской Федерации по общему количеству вопросов, содержащихся в обращениях, поступивших в письменной форме, в форме электронного документа и в устной форме в III квартале 2012 года, с распределением по активностям населения по вопросам, относящимся к соответствующим тематическим разделам (начало на стр. 79, продолжение на стр. 81)

Условные обозначения:	[активность населения]				(количество вопросов)			{процент превышения среднего по России показателя по соответствующей активности населения}									
	[8,09] (69) {-52,80%}	[5,76] (59) {-66,39%}	[13,16] (47) {-23,22%}	[48,59] (642) {в 2,83 раза}	[5,53] (57) {-67,74%}	[4,76] (32) {-72,23%}	[9,24] (94) {-46,09%}	[7,56] (48) {-55,89%}	[10,54] (75) {-38,51%}	[5,10] (44) {-70,25%}	[75,04] (331) {в 4,38 раза}	[8,01] (52) {-53,27%}	[8,89] (60) {-48,13%}	[7,59] (46) {-55,72%}	[8,59] (97) {-49,88%}	[6,49] (84) {-62,14%}	[6,63] (27) {-61,32%}
Цветом выделены строки активности по:	[1,99] (17) {-58,28%}	[0,98] (10) {-79,45%}	[5,04] (18) {+5,66%}	[3,94] (52) {-17,40%}	[0,29] (3) {-93,92%}	[0,74] (5) {-84,49%}	[0,39] (4) {-91,82%}	[1,57] (10) {-67,09%}	[2,12] (15) {-55,56%}	[1,39] (12) {-70,86%}	[0,45] (2) {-90,57%}	[1,84] (12) {-61,43%}	[1,18] (8) {-75,26%}	[0,99] (6) {-79,25%}	[1,33] (15) {-72,12%}	[1,85] (24) {-61,22%}	[1,47] (6) {-69,18%}
общему количеству вопросов в обращениях	[1,41] (12) {-64,30%}	[1,66] (17) {-57,97%}	[3,64] (13) {-7,85%}	[24,66] (326) {в 6,25 раза}	[0,97] (10) {-75,44%}	[0,74] (5) {-81,27%}	[2,34] (24) {-40,76%}	[1,42] (9) {-64,05%}	[1,83] (13) {-53,67%}	[0,695] (6) {-82,41%}	[1,35] (6) {-65,82%}	[2,00] (13) {-49,37%}	[1,33] (9) {-66,33%}	[2,31] (14) {-41,27%}	[1,86] (21) {-52,91%}	[2,16] (28) {-45,32%}	[1,96] (8) {-50,38%}
	[1,17] (10) {-39,06%}	[0,78] (8) {-59,37%}	[1,68] (6) {-12,50%}	[7,88] (104) {в 4,10 раза}	[0,68] (7) {-64,58%}	[1,19] (8) {-38,02%}	[2,17] (22) {+13,02%}	[1,26] (8) {-34,38%}	[3,23] (23) {+68,23%}	[0,58] (5) {-69,79%}	[72,115] (318) {в 37,55 раза}	[1,18] (8) {-43,23%}	[1,09] (7) {-38,54%}	[1,18] (8) {-82,81%}	[0,33] (2) {-7,81%}	[1,77] (20) {-59,90%}	[0,77] (10) {-86,98%}
вопросам тематического раздела «1.Государство, общество, политика»	[2,35] (20) {-35,79%}	[1,46] (15) {-60,11%}	[0,84] (3) {-77,05%}	[4,54] (60) {+24,04%}	[2,91] (30) {-20,49%}	[1,35] (9) {-63,11%}	[3,255] (33) {-11,07%}	[2,20] (14) {-39,89%}	[2,52] (18) {-31,15%}	[1,505] (13) {-58,88%}	[0,675] (3) {-81,56%}	[2,16] (14) {-40,98%}	[4,15] (28) {+13,39%}	[2,64] (16) {-27,87%}	[1,95] (22) {-46,72%}	[1,16] (15) {-68,31%}	[1,72] (7) {-53,01%}
	[1,17] (10) {-58,80%}	[0,88] (9) {-69,01%}	[1,96] (7) {-30,99%}	[7,57] (100) {в 2,67 раза}	[0,68] (7) {-76,06%}	[0,74] (5) {-73,94%}	[1,085] (11) {-61,80%}	[1,11] (7) {-60,92%}	[0,84] (6) {-70,42%}	[0,93] (8) {-67,25%}	[0,45] (2) {-84,15%}	[0,92] (6) {-67,61%}	[1,05] (7) {-63,03%}	[1,32] (8) {-52,52%}	[1,68] (19) {-40,85%}	[0,55] (7) {-80,63%}	[1,23] (5) {-56,69%}

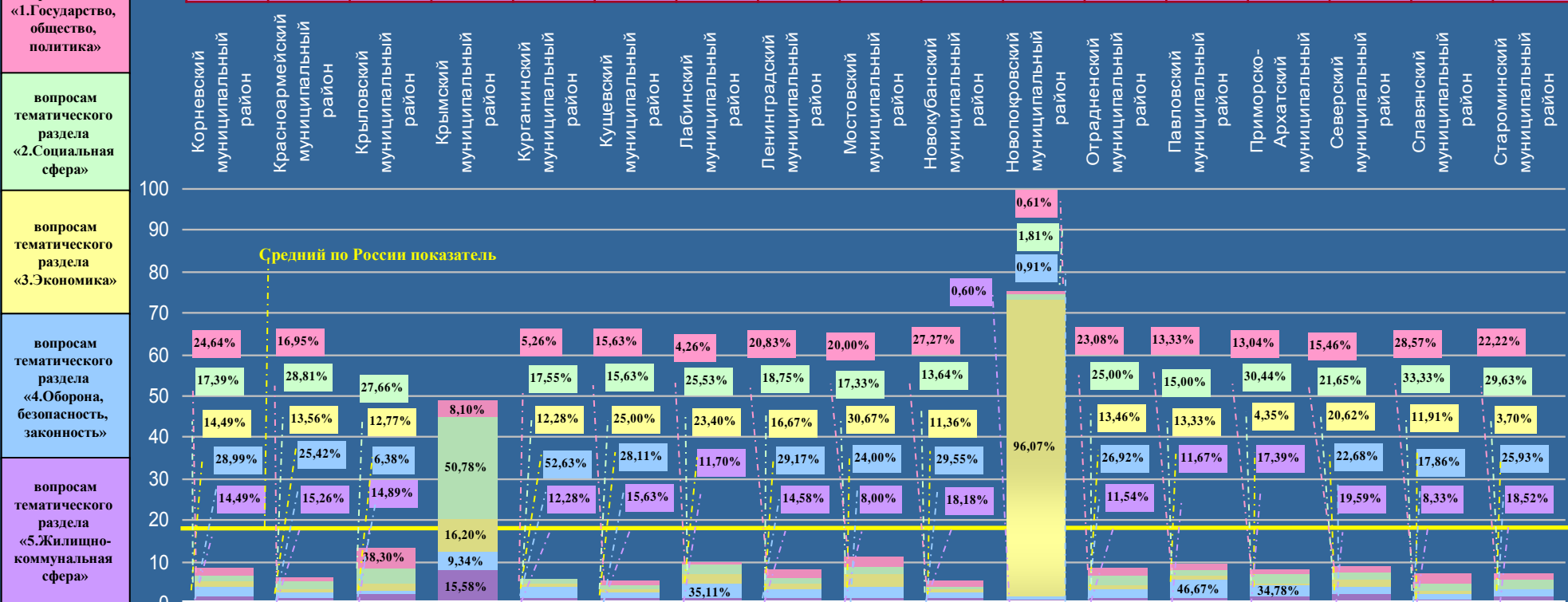

КРАСНОДАРСКИЙ КРАЙ

Активность населения районных муниципальных образований и городских округов, находящихся в пределах субъекта Российской Федерации по общему количеству вопросов, содержащихся в обращениях, поступивших в письменной форме, в форме электронного документа и в устной форме в III квартале 2012 года, с распределением по активностям населения по вопросам, относящимся к соответствующим тематическим разделам (начало на стр. 79, 80)

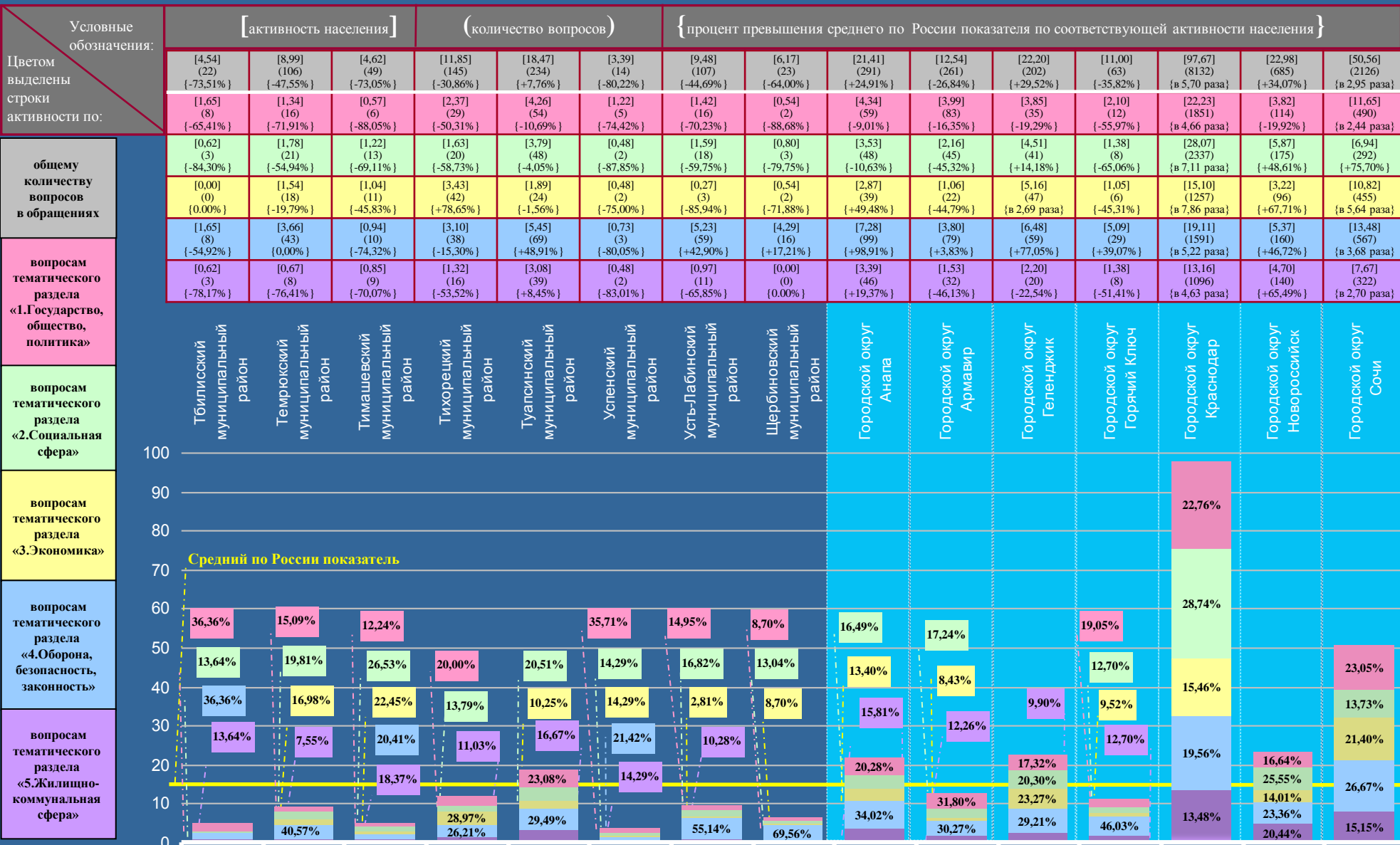

ВОЛГОГРАДСКАЯ ОБЛАСТЬ

Активность населения районных муниципальных образований и городских округов, находящихся в пределах субъекта Российской Федерации по общему количеству вопросов, содержащихся в обращениях, поступивших в письменной форме, в форме электронного документа и в устной форме в III квартале 2012 года, с распределением по активностям населения по вопросам, относящимся к соответствующим предметам ведения (продолжение на стр. 83, 84)

Условные обозначения:	[активность населения]			(количество вопросов)		{ процент превышения среднего по России показателя по соответствующей активности населения }									
	[17,14] (242434)	[21,45] (30221) {+25,15%}	[21,30] (5563) {+24,27%}	[10,13] (1010) {-40,90%}	[28,22] (4553) {+64,64%}	[5,50] (10) {-67,91%}	[8,50] (23) {-50,41%}	[10,96] (66) {-36,06%}	[5,32] (9) {-68,96%}	[7,31] (22) {-57,35%}	[10,59] (35) {-38,21%}	[11,44] (50) {-33,26%}	[11,46] (38) {-33,14%}	[8,20] (48) {-52,16%}	[6,05] (26) {-64,70%}
Цветом выделены строки активности по:	[9,11] (128897)	[9,51] (13394) {+4,39%}	[7,39] (1930) {-18,88%}	[2,86] (285) {-68,61%}	[10,19] (1645) {+11,86%}	[1,10] (2) {-87,93%}	[2,22] (6) {-75,63%}	[3,32] (20) {-63,56%}	[2,96] (5) {-67,51%}	[1,66] (5) {-81,78%}	[2,12] (7) {-76,73%}	[5,49] (24) {-39,74%}	[4,53] (15) {-50,37%}	[2,39] (14) {-73,77%}	[2,10] (9) {-76,95%}
общему количеству вопросов	[2,06] (29065)	[2,94] (4139) {+42,72%}	[2,71] (708) {+31,55%}	[1,55] (155) {-24,76%}	[3,43] (553) {+66,50%}	[2,20] (4) {+6,80%}	[1,48] (4) {-28,16%}	[2,49] (15) {+20,87%}	[0,59] (1) {-71,36%}	[1,66] (5) {-19,42%}	[2,42] (8) {+17,48%}	[1,37] (6) {-33,50%}	[1,51] (5) {-26,70%}	[1,73] (10) {-16,02%}	[0,00] (0) {0,00%}
	[5,18] (73205)	[7,90] (11125) {+52,51%}	[9,88] (2579) {+90,73%}	[5,08] (507) {-1,93%}	[12,84] (2072) {в 2,48 раза}	[0,55] (1) {-89,38%}	[4,80] (13) {-7,34%}	[4,65] (28) {-10,23%}	[1,77] (3) {-65,83%}	[3,99] (12) {-22,97%}	[6,05] (20) {+16,80%}	[3,89] (17) {-24,90%}	[3,92] (13) {-24,32%}	[3,57] (21) {-31,08%}	[3,95] (17) {-23,75%}
вопросам, относящимся к предметам ведения Российской Федерации	[0,79] (11267)	[1,10] (1563) {+39,24%}	[1,32] (346) {+67,09%}	[0,64] (63) {-18,99%}	[1,76] (283) {в 2,23 раза}	[1,65] (3) {в 2,09 раза}	[0,00] (0) {0,00%}	[0,50] (3) {-36,71%}	[0,00] (0) {0,00%}	[0,00] (0) {0,00%}	[0,00] (0) {0,00%}	[0,69] (3) {-12,66%}	[1,52] (5) {+92,41%}	[0,51] (3) {-35,44%}	[0,00] (0) {0,00%}

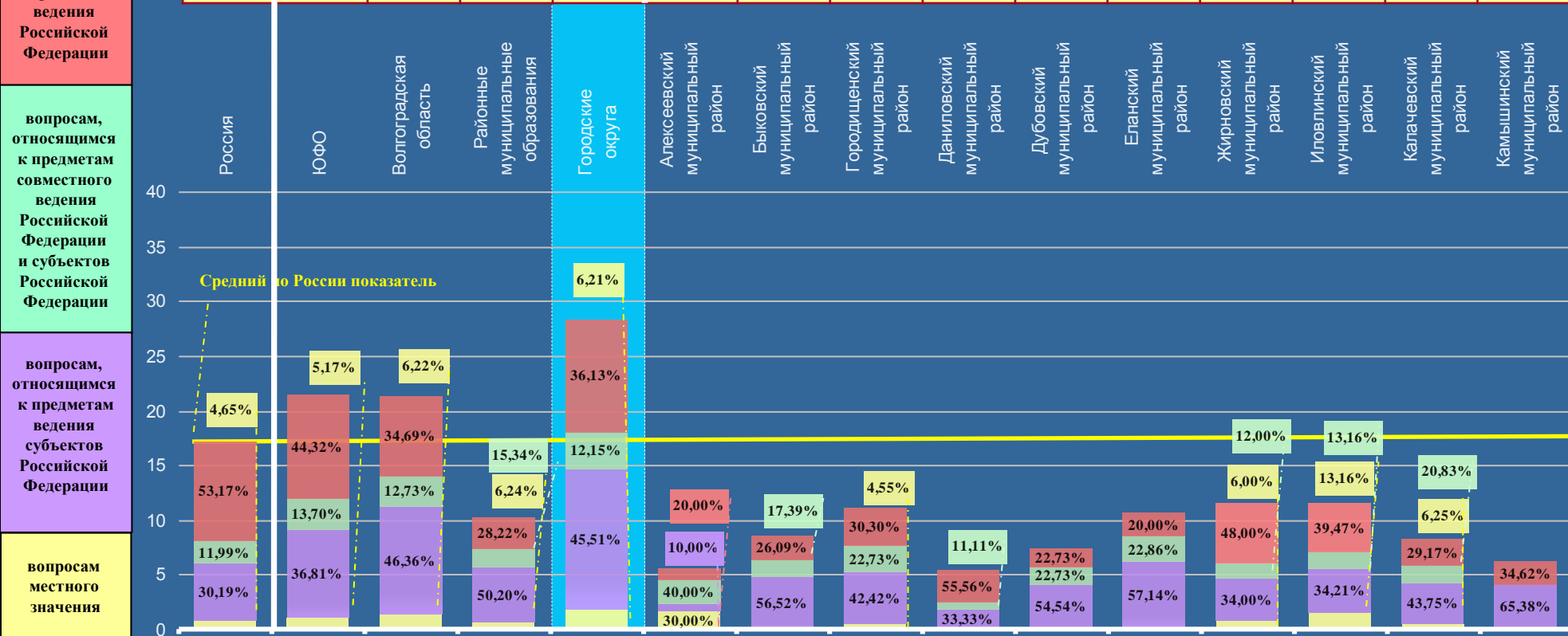

ВОЛГОГРАДСКАЯ ОБЛАСТЬ

Активность населения районных муниципальных образований и городских округов, находящихся в пределах субъекта Российской Федерации по общему количеству вопросов, содержащихся в обращениях, поступивших в письменной форме, в форме электронного документа и в устной форме в III квартале 2012 года, с распределением по активностям населения по вопросам, относящимся к соответствующим предметам ведения (продолжение на стр. 82, начало на стр. 84)

Условные обозначения:	[активность населения]			(количество обращений)			{процент превышения среднего по России показателя по соответствующей активности населения}								
	[10,18] (18) {-40,61%}	[6,16] (11) {-64,06%}	[12,50] (47) {-27,07%}	[15,66] (54) {-8,63%}	[10,27] (22) {-40,08%}	[8,55] (26) {-50,12%}	[13,49] (35) {-21,30%}	[12,19] (19) {-28,88%}	[7,80] (25) {-54,49%}	[12,87] (48) {-24,91%}	[6,19] (14) {-63,89%}	[14,25] (31) {-16,86%}	[6,81] (12) {-60,27%}	[5,55] (24) {-67,62%}	[10,32] (18) {-39,79%}
Цветом выделены строки активности по:	[2,26] (4) {-75,19%}	[1,12] (2) {-87,71%}	[3,99] (15) {-56,20%}	[2,61] (9) {-71,35%}	[2,33] (5) {-74,42%}	[2,30] (7) {-74,75%}	[2,31] (6) {-74,64%}	[5,77] (9) {-36,66%}	[2,50] (8) {-72,56%}	[4,82] (18) {-47,09%}	[1,77] (4) {-80,57%}	[2,30] (5) {-74,75%}	[0,57] (1) {-93,74%}	[2,08] (9) {-77,17%}	[4,59] (8) {-49,62%}
общему количеству вопросов	[0,57] (1) {-72,33%}	[0,56] (1) {-72,82%}	[1,86] (7) {-9,71%}	[5,22] (18) {в 2,53 раза}	[1,40] (3) {-32,04%}	[0,99] (3) {-51,94%}	[0,77] (2) {-62,62%}	[1,92] (3) {-6,80%}	[0,31] (1) {-84,95%}	[1,07] (4) {-48,06%}	[0,00] (0) {0,00%}	[1,84] (4) {-10,68%}	[2,27] (4) {+10,19%}	[0,69] (3) {-66,50%}	[0,57] (1) {-72,33%}
вопросам, относящимся к предметам ведения Российской Федерации	[5,66] (10) {+9,27%}	[2,80] (5) {-45,95%}	[5,85] (22) {+12,93%}	[7,83] (27) {+51,16%}	[6,54] (14) {+26,25%}	[3,62] (11) {-30,12%}	[10,41] (27) {в 2,01 раза}	[4,50] (7) {-13,13%}	[1,56] (5) {-69,88%}	[6,16] (23) {+18,92%}	[4,42] (10) {-14,67%}	[10,11] (22) {+95,17%}	[3,97] (7) {-23,36%}	[2,78] (12) {-46,33%}	[3,44] (6) {-33,59%}
	[1,69] (3) {в 2,14 раза}	[1,68] (3) {в 2,13 раза}	[0,80] (3) {+1,27%}	[0,00] (0) {0,00%}	[0,00] (0) {0,00%}	[1,64] (5) {в 2,08 раза}	[0,00] (0) {0,00%}	[0,00] (0) {0,00%}	[3,43] (11) {в 4,34 раза}	[0,82] (3) {+3,80%}	[0,00] (0) {0,00%}	[0,00] (0) {0,00%}	[0,00] (0) {0,00%}	[0,00] (0) {0,00%}	[1,72] (3) {в 2,18 раза}

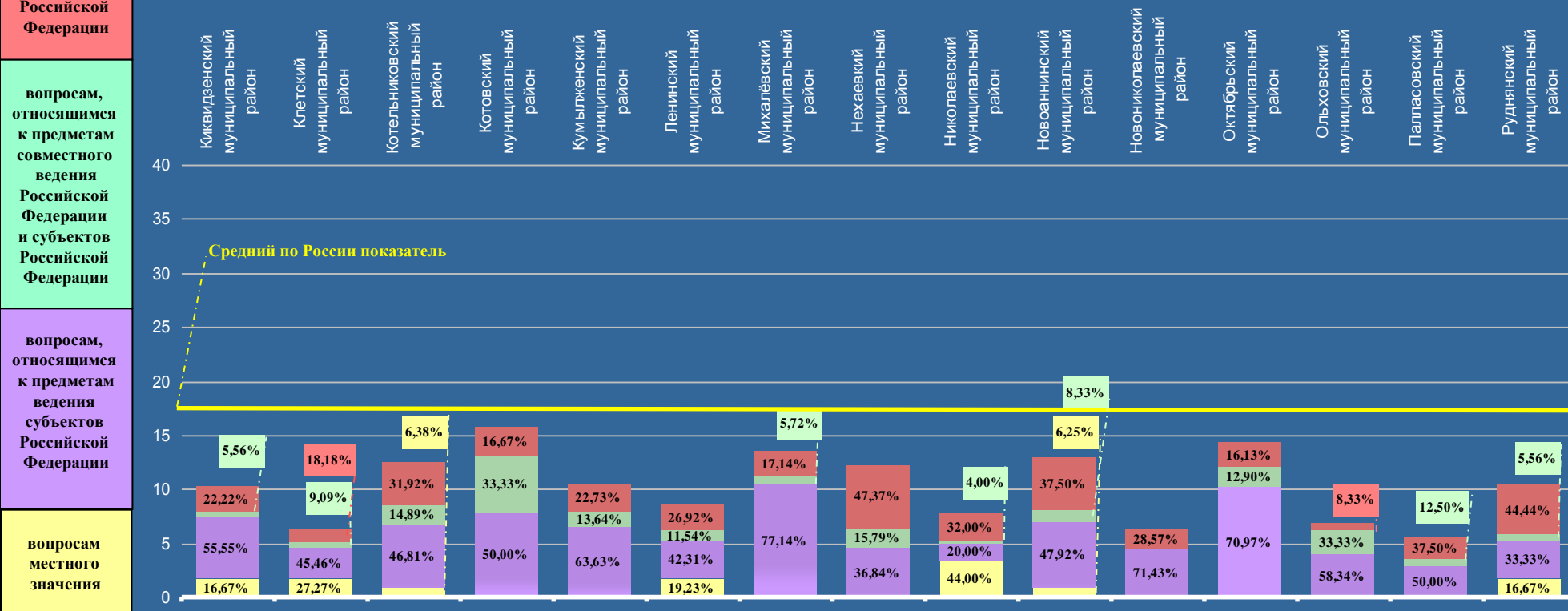

ВОЛГОГРАДСКАЯ ОБЛАСТЬ

Активность населения районных муниципальных образований и городских округов, находящихся в пределах субъекта Российской Федерации по общему количеству вопросов, содержащихся в обращениях, поступивших в письменной форме, в форме электронного документа и в устной форме в III квартале 2012 года, с распределением по активностям населения по вопросам, относящимся к соответствующим предметам ведения (начало на стр. 82, 83)

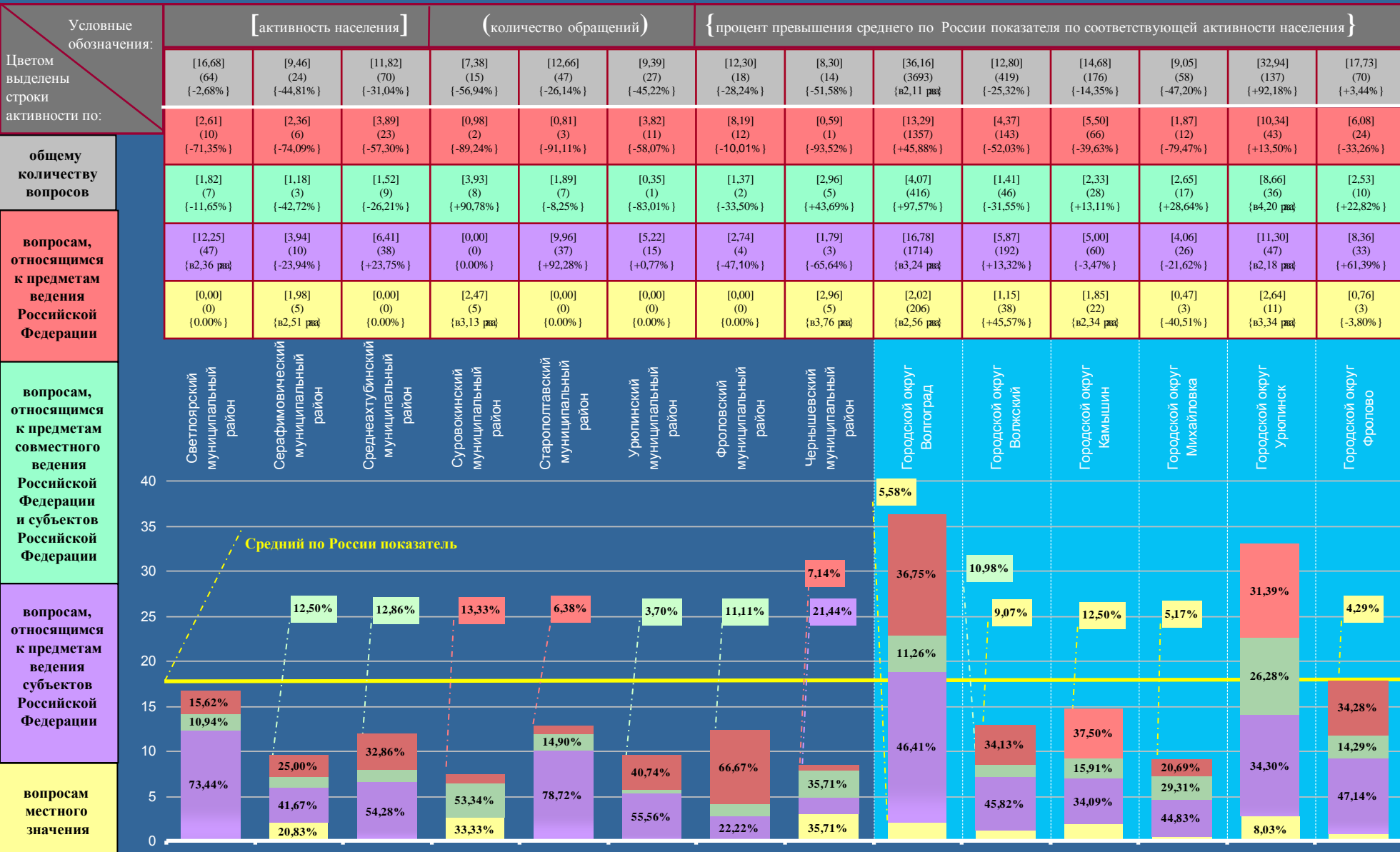

ВОЛГОГРАДСКАЯ ОБЛАСТЬ

Активность населения районных муниципальных образований и городских округов, находящихся в пределах субъекта Российской Федерации по общему количеству вопросов, содержащихся в обращениях, поступивших в письменной форме, в форме электронного документа и в устной форме в III квартале 2012 года, с распределением по активностям населения по вопросам, относящимся к соответствующим тематическим разделам (продолжение на стр. 86, 87)

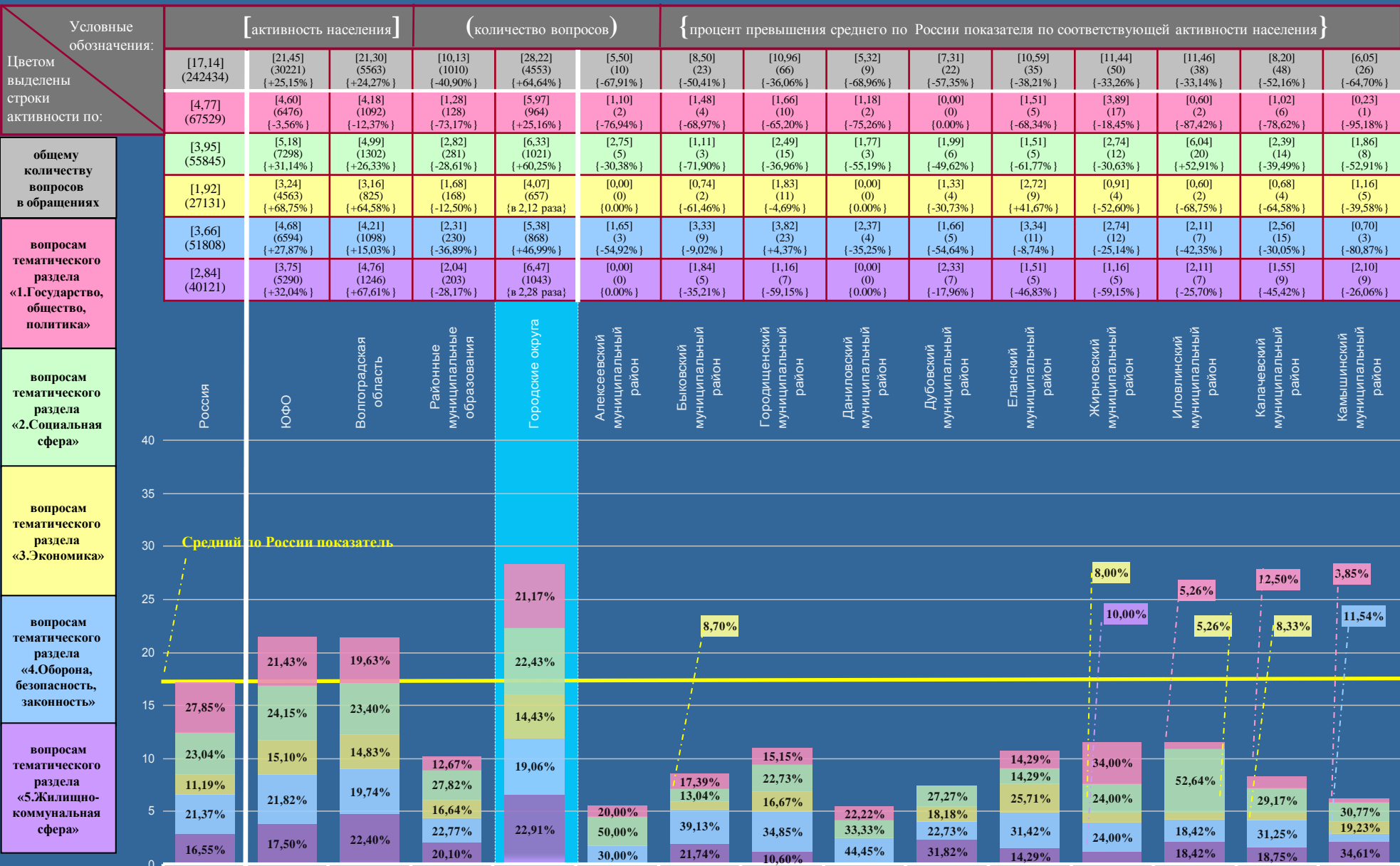

ВОЛГОГРАДСКАЯ ОБЛАСТЬ

Активность населения районных муниципальных образований и городских округов, находящихся в пределах субъекта Российской Федерации по общему количеству вопросов, содержащихся в обращениях, поступивших в письменной форме, в форме электронного документа и в устной форме в III квартале 2012 года, с распределением по активностям населения по вопросам, относящимся к соответствующим тематическим разделам (начало на стр. 85, продолжение на стр. 87)

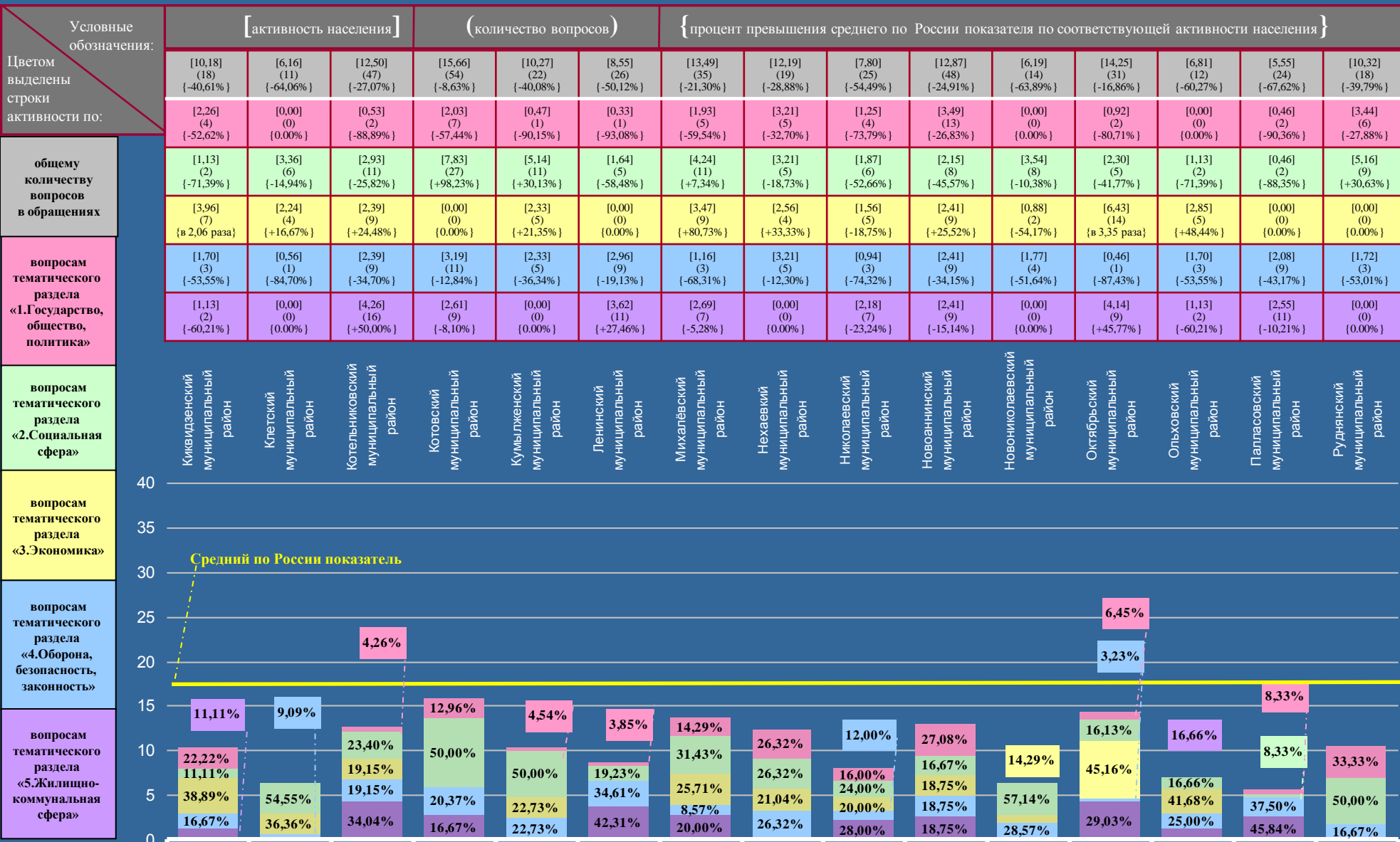

ВОЛГОГРАДСКАЯ ОБЛАСТЬ

Активность населения районных муниципальных образований и городских округов, находящихся в пределах субъекта Российской Федерации по общему количеству вопросов, содержащихся в обращениях, поступивших в письменной форме, в форме электронного документа и в устной форме в III квартале 2012 года, с распределением по активностям населения по вопросам, относящимся к соответствующим тематическим разделам (начало на стр. 85, 86)

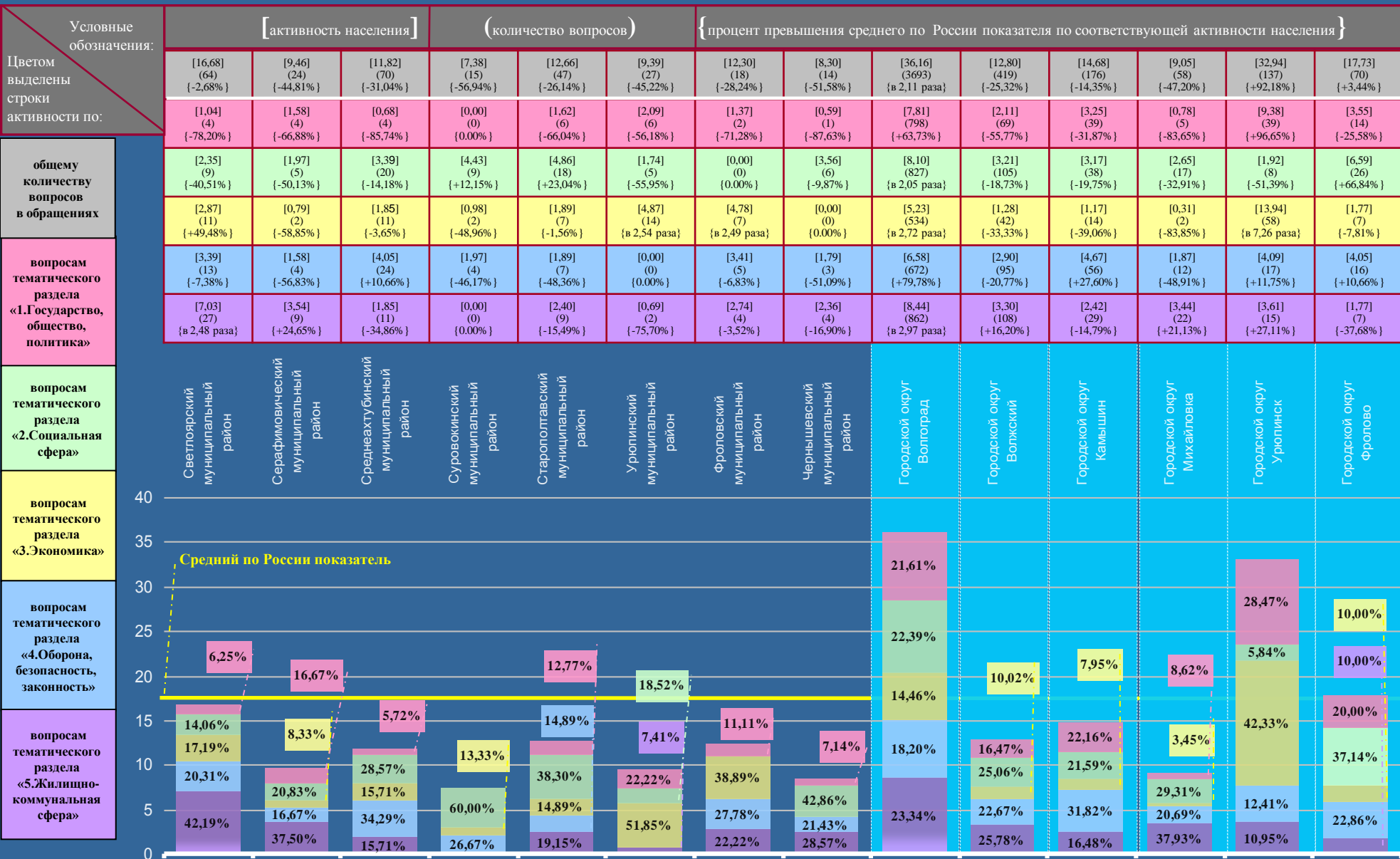

СЕВЕРО-КАВКАЗСКИЙ ФЕДЕРАЛЬНЫЙ ОКРУГ

Активность населения находящихся в пределах федерального округа субъектов Российской Федерации по общему количеству вопросов, содержащихся в обращениях, поступивших в письменной форме, в форме электронного документа и в устной форме в III квартале 2012 года, с распределением по активностям населения по вопросам, относящимся к соответствующим предметам ведения

Условные обозначения:	[активность населения]		(количество вопросов)		{ процент превышения среднего по России показателя по соответствующей активности населения }					
	[17,14] (242434)	[12,43] (10265) {-27,48%}	[10,99] (2004) {-35,88%}	[7,12] (294) {-58,46%}	[8,53] (733) {-50,23%}	[12,08] (578) {-29,52%}	[22,58] (1610) {+31,74%}	[2,90] (368) {-83,08%}	[17,31] (4678) {+0,99%}	
Цветом выделены строки активности по:	[9,11] (128897)	[5,46] (4514) {-40,07%}	[5,45] (994) {-40,18%}	[1,89] (78) {-79,25%}	[3,83] (329) {-57,96%}	[4,45] (213) {-51,15%}	[10,31] (735) {+13,17%}	[1,27] (161) {-86,06%}	[7,41] (2004) {-18,66%}	
общему количеству вопросов	[2,06] (29065)	[1,65] (1360) {-19,90%}	[1,72] (313) {-16,50%}	[0,94] (39) {-54,37%}	[0,98] (84) {-52,43%}	[1,17] (56) {-43,20%}	[2,79] (199) {+35,44%}	[0,53] (67) {-74,27%}	[2,23] (602) {+8,25%}	
	[5,18] (73205)	[4,61] (3804) {-11,00%}	[3,19] (582) {-38,42%}	[3,80] (157) {-26,64%}	[3,16] (272) {-39,00%}	[5,81] (278) {+12,16%}	[8,53] (608) {+64,67%}	[1,02] (130) {-80,31%}	[6,57] (1777) {+26,83%}	
вопросам, относящимся к предметам ведения Российской Федерации	[0,79] (11267)	[0,71] (587) {-10,13%}	[0,63] (115) {-20,25%}	[0,49] (20) {-37,97%}	[0,56] (48) {-29,11%}	[0,65] (31) {-17,72%}	[0,95] (68) {+20,25%}	[0,08] (10) {-89,87%}	[1,10] (295) {+39,24%}	

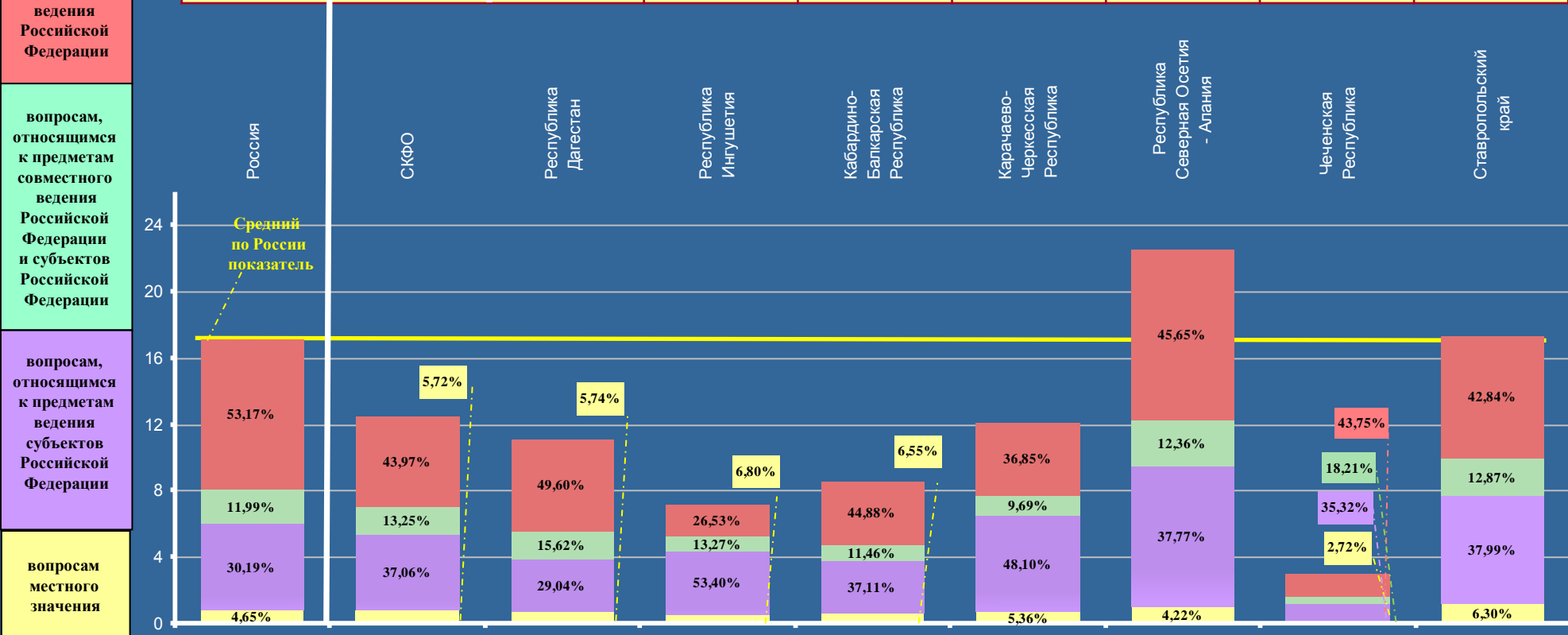

СЕВЕРО-КАВКАЗСКИЙ ФЕДЕРАЛЬНЫЙ ОКРУГ

Активность населения находящихся в пределах федерального округа субъектов Российской Федерации по общему количеству вопросов, содержащихся в обращениях, поступивших в письменной форме, в форме электронного документа и в устной форме в III квартале 2012 года, с распределением по активностям населения по вопросам, относящимся к соответствующим тематическим разделам

Условные обозначения:	[активность населения]		(количество вопросов)		{ процент превышения среднего по России показателя по соответствующей активности населения }					
	[17,14] (242434)	[12,43] (10265) {-27,48%}	[10,99] (2004) {-35,88%}	[7,12] (294) {-58,46%}	[8,53] (733) {-50,23%}	[12,08] (578) {-29,52%}	[22,58] (1610) {+31,74%}	[2,90] (368) {-83,08%}	[17,31] (4678) {+0,99%}	
Цветом выделены строки активности по:	[4,77] (67529)	[2,96] (2444) {-37,95%}	[2,31] (422) {-51,57%}	[1,02] (42) {-78,62%}	[1,83] (157) {-61,64%}	[2,74] (131) {-42,56%}	[7,39] (527) {+54,93%}	[0,72] (91) {-84,91%}	[3,97] (1074) {-16,77%}	
общему количеству вопросов в обращениях	[3,95] (55845)	[3,10] (2563) {-21,52%}	[2,87] (524) {-27,34%}	[2,25] (93) {-43,04%}	[2,81] (242) {-28,86%}	[3,09] (148) {-21,77%}	[4,88] (348) {+23,54%}	[0,85] (108) {-78,48%}	[4,07] (1100) {+3,04%}	
	[1,92] (27131)	[1,18] (977) {-38,54%}	[1,06] (194) {-44,79%}	[0,29] (12) {-84,90%}	[0,74] (64) {-61,46%}	[1,40] (67) {-27,08%}	[1,73] (123) {-9,90%}	[0,05] (6) {-97,40%}	[1,89] (511) {-1,56%}	
вопросам тематического раздела «1. Государство, общество, политика»	[3,66] (51808)	[3,03] (2499) {-17,21%}	[3,05] (556) {-16,67%}	[1,09] (45) {-70,22%}	[1,42] (122) {-61,20%}	[2,61] (125) {-28,69%}	[4,40] (314) {+20,22%}	[0,82] (104) {-77,60%}	[4,56] (1233) {+24,59%}	
	[2,84] (40121)	[2,16] (1782) {-23,94%}	[1,70] (308) {-40,14%}	[2,47] (102) {-13,03%}	[1,73] (148) {-39,08%}	[2,24] (107) {-21,13%}	[4,18] (298) {+47,18%}	[0,46] (59) {-83,80%}	[2,82] (760) {-0,70%}	

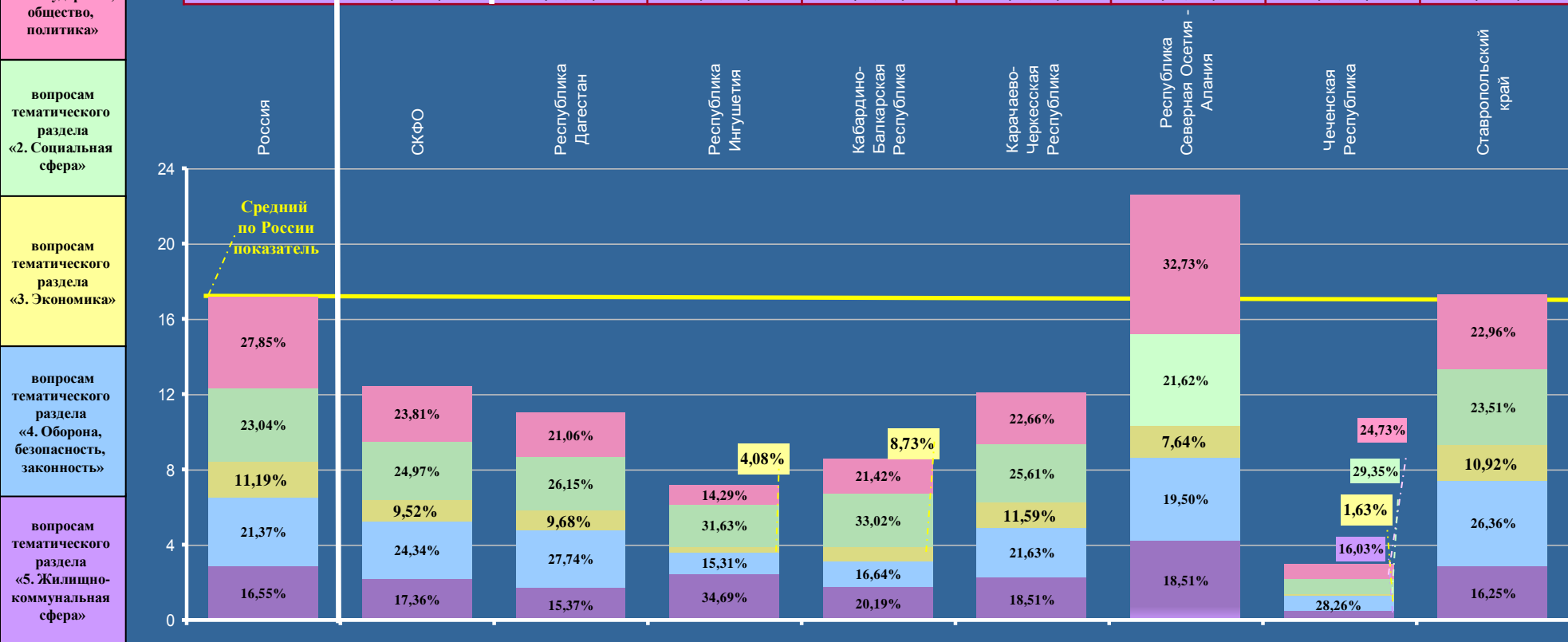

РЕСПУБЛИКА СЕВЕРНАЯ ОСЕТИЯ - АЛАНИЯ

Активность населения районных муниципальных образований и городских округов, находящихся в пределах субъекта Российской Федерации, по общему количеству вопросов, содержащихся в обращениях, поступивших в письменной форме, в форме электронного документа и в устной форме в III квартале 2012 года, с распределением по активности населения по вопросам, относящимся к соответствующим предметам ведения

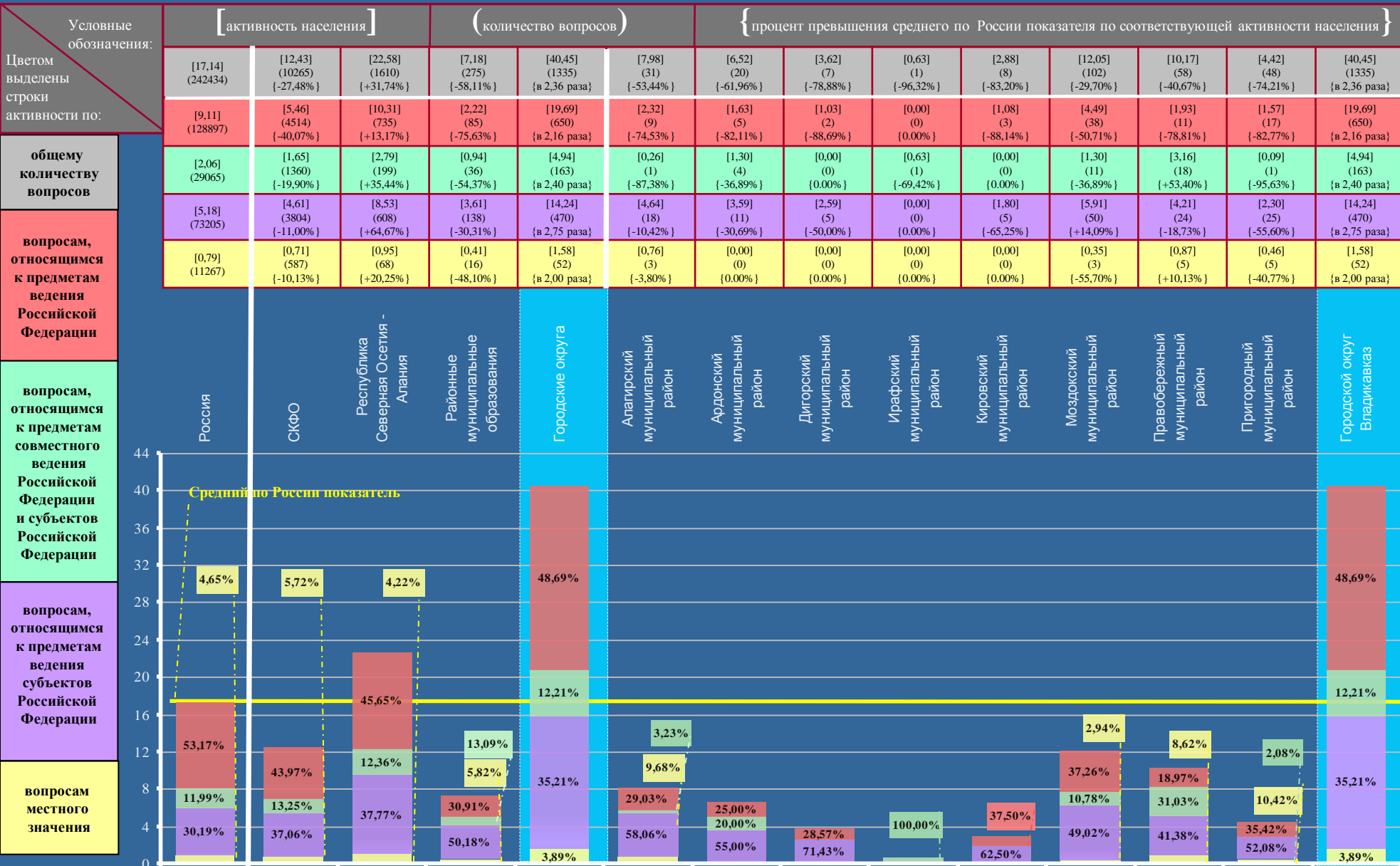

РЕСПУБЛИКА СЕВЕРНАЯ ОСЕТИЯ - АЛАНИЯ

Активность населения районных муниципальных образований и городских округов, находящихся в пределах субъекта Российской Федерации, по общему количеству вопросов, содержащихся в обращениях, поступивших в письменной форме, в форме электронного документа и в устной форме в III квартале 2012 года, с распределением по активностям населения по вопросам, относящимся к соответствующим тематическим разделам

Условные обозначения:	[активность населения]			(количество вопросов)			{ процент превышения среднего по России показателя по соответствующей активности населения }								
	[17,14] (242434)	[12,43] (10265) {-27,48%}	[22,58] (1610) {+31,74%}	[7,18] (275) {-58,11%}	[40,45] (1335) {в 2,36 раза}	[7,98] (31) {-53,44%}	[6,52] (20) {-61,96%}	[3,62] (7) {-78,88%}	[0,63] (1) {-96,32%}	[2,88] (8) {-83,20%}	[12,05] (102) {-29,70%}	[10,17] (58) {-40,67%}	[4,42] (48) {-74,21%}	[40,45] (1335) {в 2,36 раза}	
Цветом выделены строки активности по:	[4,77] (67529) {-37,95%}	[2,96] (2444) {-54,93%}	[7,39] (527) {+54,93%}	[0,89] (34) {-81,34%}	[14,94] (493) {в 3,13 раза}	[0,77] (3) {-83,86%}	[0,00] (0) {0,00%}	[0,51] (1) {-89,31%}	[0,00] (0) {0,00%}	[0,72] (2) {-84,91%}	[1,54] (13) {-67,71%}	[1,40] (8) {-70,65%}	[0,64] (7) {-86,58%}	[14,94] (493) {в 3,13 раза}	
общему количеству вопросов в обращениях	[3,95] (55845) {-21,52%}	[3,10] (2563) {-21,52%}	[4,88] (348) {+23,54%}	[1,80] (69) {-54,43%}	[8,45] (279) {в 2,14 раза}	[3,35] (13) {-15,19%}	[0,33] (1) {-91,65%}	[2,60] (5) {-34,18%}	[0,00] (0) {0,00%}	[1,08] (3) {-72,66%}	[2,84] (24) {-28,10%}	[2,80] (16) {-29,11%}	[0,64] (7) {-83,80%}	[8,45] (279) {в 2,14 раза}	
	[1,92] (27131) {-38,54%}	[1,18] (977) {-38,54%}	[1,73] (123) {-9,90%}	[0,50] (19) {-73,96%}	[3,15] (104) {+64,06%}	[1,03] (4) {-46,35%}	[1,30] (4) {-32,29%}	[0,00] (0) {0,00%}	[0,00] (0) {0,00%}	[0,00] (0) {0,00%}	[0,83] (7) {-56,77%}	[0,35] (2) {-81,77%}	[0,18] (2) {-90,63%}	[3,15] (104) {+64,06%}	
вопросам тематического раздела «1.Государство, общество, политика»	[3,66] (51808)	[3,03] (2499) {-17,21%}	[4,40] (314) {+20,22%}	[1,85] (71) {-49,45%}	[7,36] (243) {в 2,01 раза}	[0,77] (3) {-78,96%}	[2,93] (9) {-19,95%}	[0,51] (1) {-86,07%}	[0,63] (1) {-82,79%}	[0,36] (1) {-90,16%}	[3,78] (32) {+3,28%}	[2,45] (14) {-33,06%}	[0,92] (10) {-74,86%}	[7,36] (243) {в 2,01 раза}	
	[2,84] (40121)	[2,16] (1782) {-23,94%}	[4,18] (82) {+47,18%}	[2,14] (82) {-24,65%}	[6,55] (216) {в 2,31 раза}	[2,06] (8) {-27,46%}	[1,96] (6) {-30,99%}	[0,00] (0) {0,00%}	[0,00] (0) {0,00%}	[0,72] (2) {-74,65%}	[3,06] (26) {+7,75%}	[3,17] (18) {+11,62%}	[2,04] (22) {-28,17%}	[6,55] (216) {в 2,31 раза}	

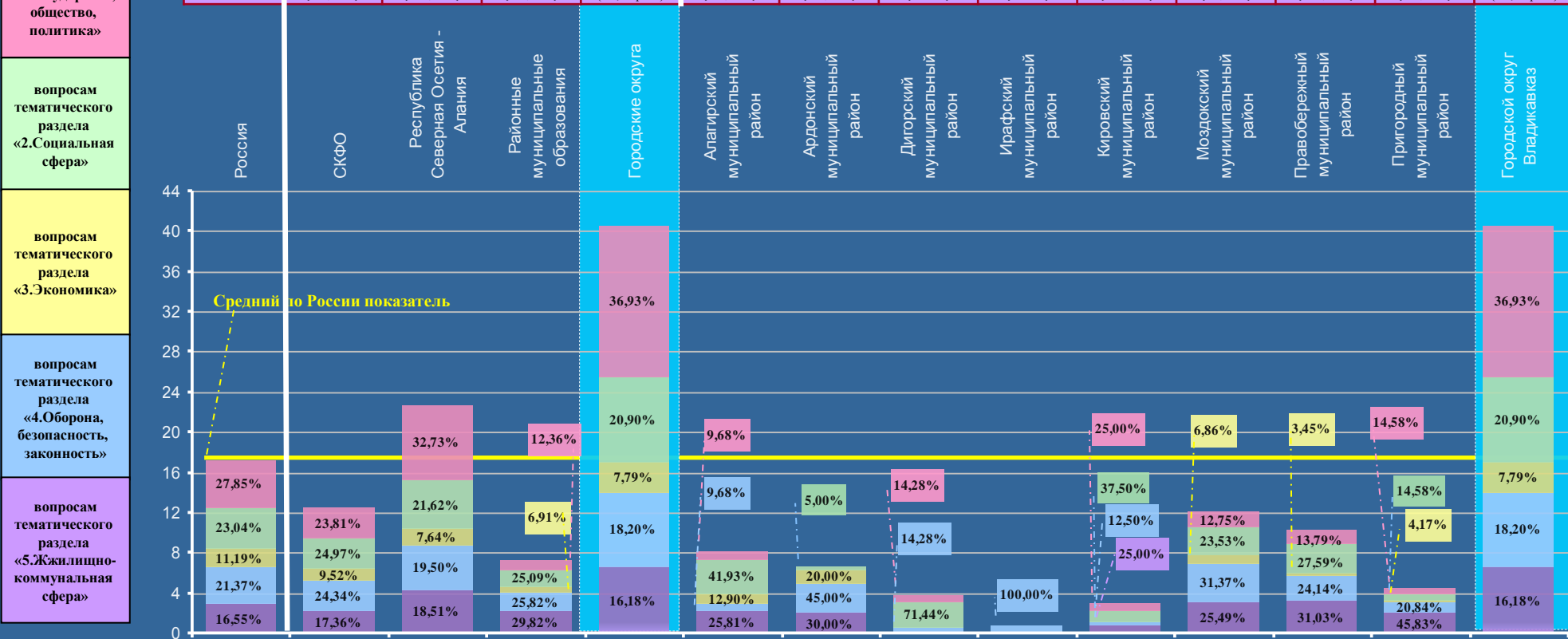

СТАВРОПОЛЬСКИЙ КРАЙ

Активность населения районных муниципальных образований и городских округов, находящихся в пределах субъекта Российской Федерации, по общему количеству вопросов, содержащихся в обращениях, поступивших в письменной форме, в форме электронного документа и в устной форме в III квартале 2012 года, с распределением по активностям населения по вопросам, относящимся к соответствующим предметам ведения (продолжение на стр. 93, 94)

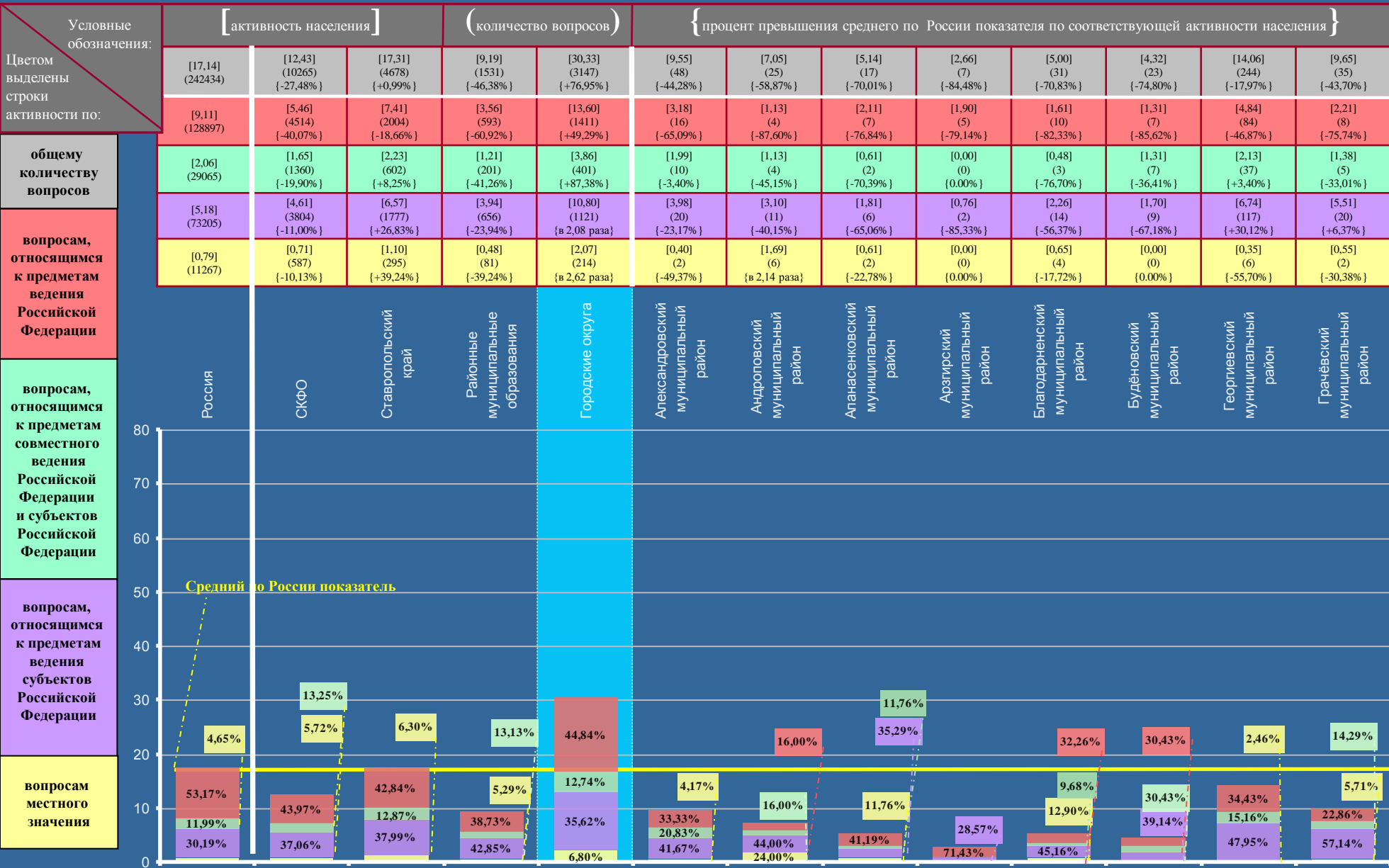

СТАВРОПОЛЬСКИЙ КРАЙ

Активность населения районных муниципальных образований и городских округов, находящихся в пределах субъекта Российской Федерации, по общему количеству вопросов, содержащихся в обращениях, поступивших в письменной форме, в форме электронного документа и в устной форме в III квартале 2012 года, с распределением по активностям населения по вопросам, относящимся к соответствующим предметам ведения (начало на стр. 92, продолжение на стр. 94)

Условные обозначения:	[активность населения]			(количество обращений)			{ процент превышения среднего по России показателя по соответствующей активности населения }						
	[6,57] (68) {-61,67%}	[4,14] (26) {-75,85%}	[7,66] (55) {-55,31%}	[9,93] (79) {-42,07%}	[4,15] (17) {-75,79%}	[7,95] (43) {-53,62%}	[6,02] (25) {-64,88%}	[13,48] (170) {-21,35%}	[5,96] (41) {-65,23%}	[7,79] (51) {-54,55%}	[75,65] (202) {в 4,41 раза}	[10,50] (82) {-38,74%}	[8,61] (92) {-49,77%}
Цветом выделены строки активности по:	[2,80] (29) {-69,26%}	[1,75] (11) {-80,79%}	[3,50] (25) {-61,58%}	[3,77] (30) {-58,62%}	[0,98] (4) {-89,24%}	[2,40] (13) {-73,66%}	[1,94] (8) {-78,70%}	[4,12] (52) {-54,77%}	[2,04] (14) {-77,61%}	[2,29] (15) {-74,86%}	[48,31] (129) {в 5,30 раза}	[4,74] (37) {-47,97%}	[3,18] (34) {-65,09%}
общему количеству вопросов	[0,48] (5) {-76,70%}	[0,64] (4) {-68,93%}	[0,70] (5) {-66,02%}	[0,50] (4) {-75,73%}	[0,98] (4) {-52,43%}	[0,55] (3) {-73,30%}	[1,44] (6) {-30,01%}	[2,22] (28) {+7,77%}	[0,58] (4) {-71,84%}	[0,92] (6) {-55,34%}	[3,00] (8) {+45,63%}	[1,79] (14) {-13,11%}	[1,22] (13) {-40,78%}
	[3,09] (32) {-40,35%}	[1,75] (11) {-66,22%}	[2,92] (21) {-43,63%}	[4,90] (39) {-5,41%}	[1,71] (7) {-66,99%}	[3,51] (19) {-32,24%}	[2,64] (11) {-49,03%}	[5,79] (73) {+11,78%}	[3,05] (21) {-41,12%}	[3,97] (26) {-23,36%}	[23,59] (63) {в 4,55 раза}	[3,46] (27) {-33,20%}	[3,84] (41) {-25,87%}
вопросам, относящимся к предметам ведения Российской Федерации	[0,20] (2) {-74,68%}	[0,00] (0) {0,00%}	[0,54] (4) {-31,65%}	[0,76] (6) {-3,80%}	[0,48] (2) {-39,24%}	[1,49] (8) {+88,61%}	[0,00] (0) {0,00%}	[1,35] (17) {+70,89%}	[0,29] (2) {-63,29%}	[0,61] (4) {-22,78%}	[0,75] (8) {-5,06%}	[0,51] (4) {-35,44%}	[0,37] (4) {-53,16%}

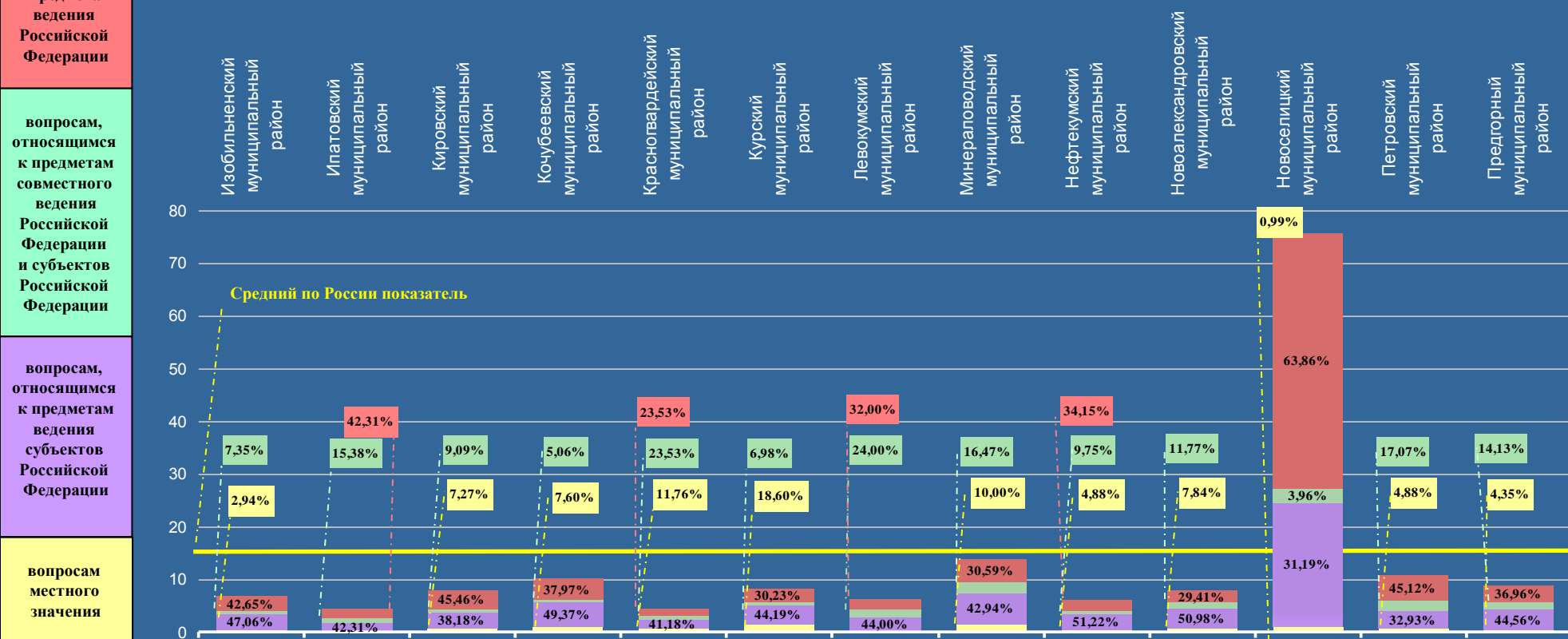

СТАВРОПОЛЬСКИЙ КРАЙ

Активность населения районных муниципальных образований и городских округов, находящихся в пределах субъекта Российской Федерации, по общему количеству вопросов, содержащихся в обращениях, поступивших в письменной форме, в форме электронного документа и в устной форме в III квартале 2012 года, с распределением по активностям населения по вопросам, относящимся к соответствующим предметам ведения (начало на стр. 92, 93)

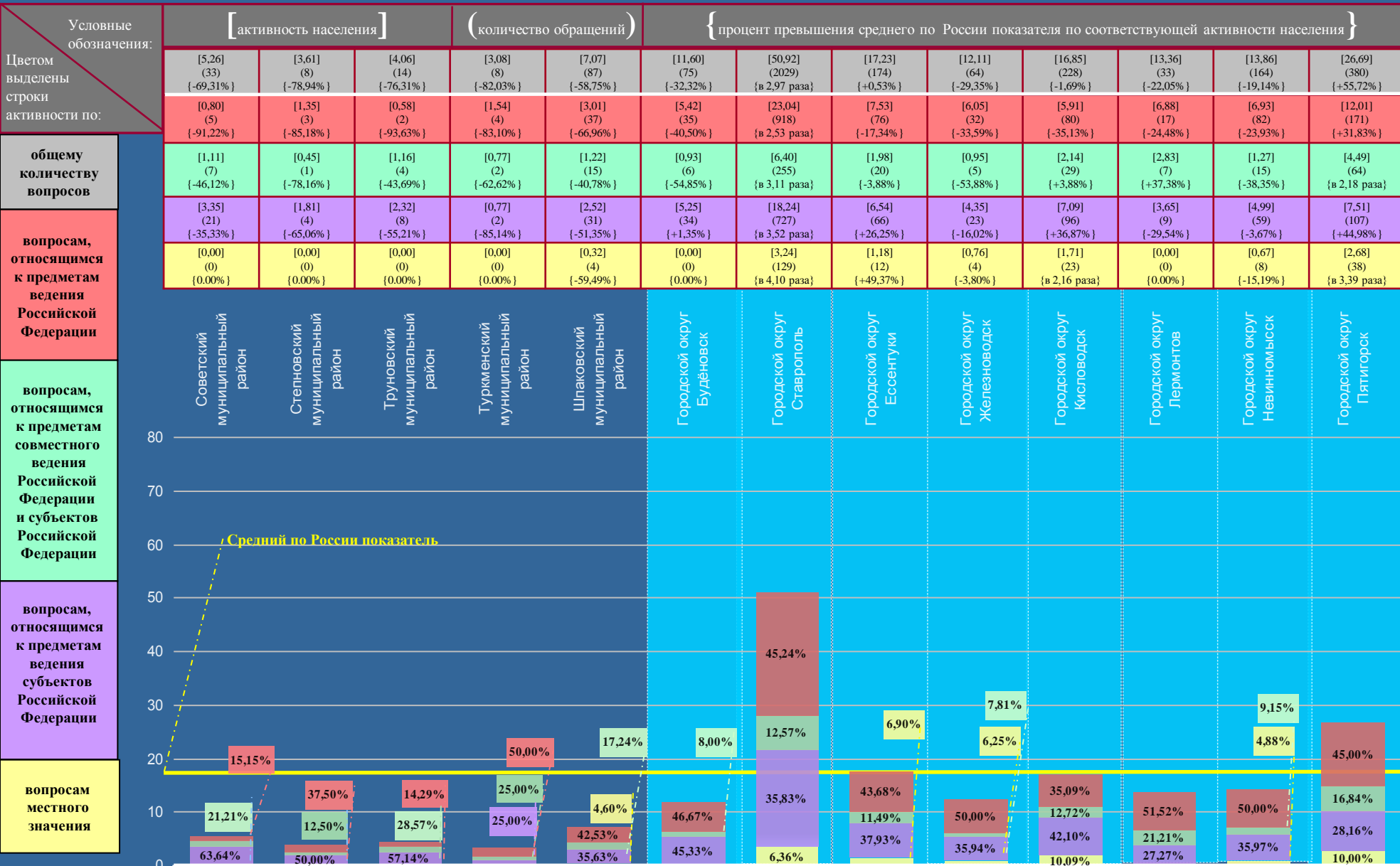

СТАВРОПОЛЬСКИЙ КРАЙ

Активность населения районных муниципальных образований и городских округов, находящихся в пределах субъекта Российской Федерации, по общему количеству вопросов, содержащихся в обращениях, поступивших в письменной форме, в форме электронного документа и в устной форме в III квартале 2012 года, с распределением по активностям населения по вопросам, относящимся к соответствующим тематическим разделам (продолжение на стр. 96, 97)

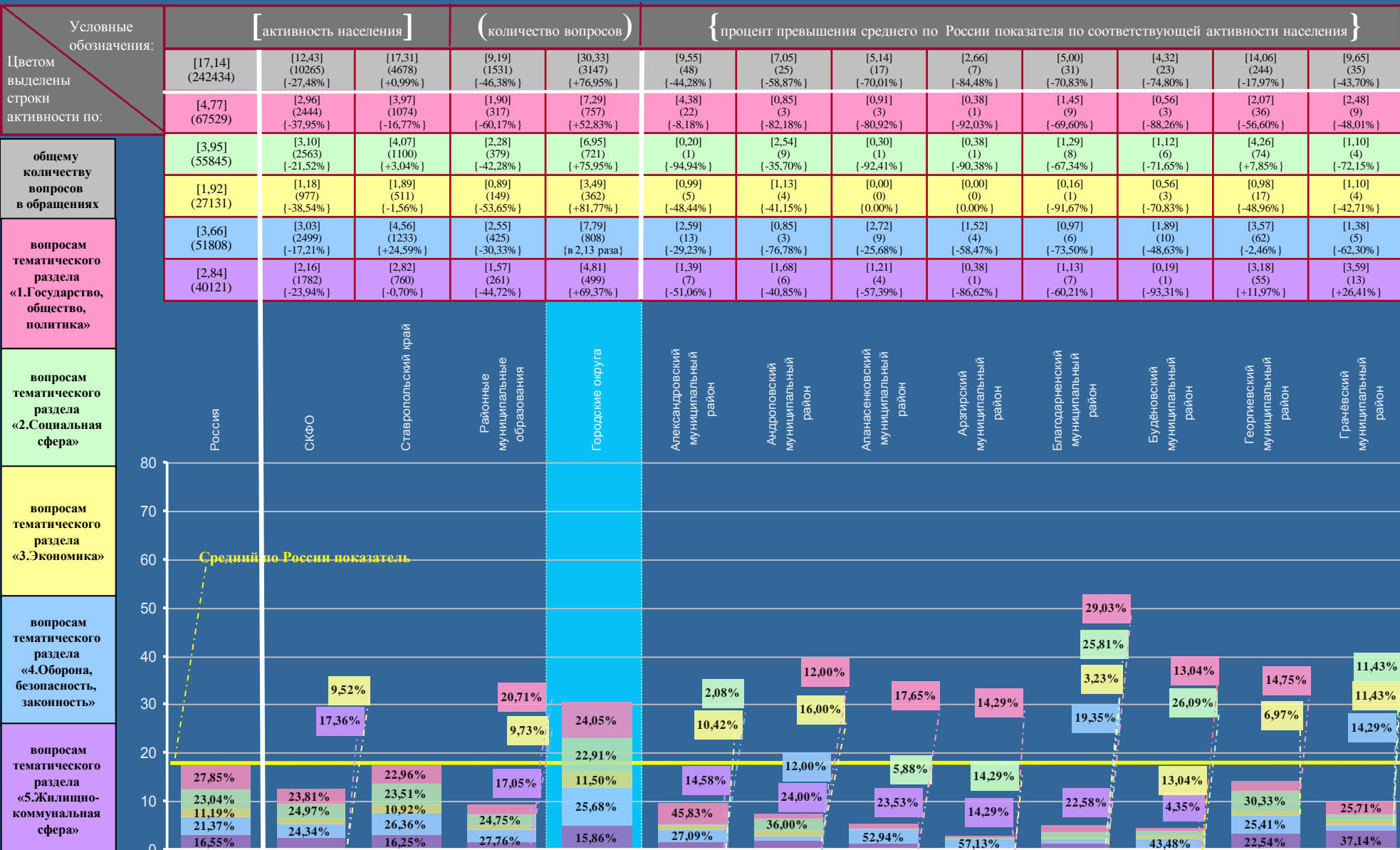

СТАВРОПОЛЬСКИЙ КРАЙ

Активность населения районных муниципальных образований и городских округов, находящихся в пределах субъекта Российской Федерации, по общему количеству вопросов, содержащихся в обращениях, поступивших в письменной форме, в форме электронного документа и в устной форме в III квартале 2012 года, с распределением по активностям населения по вопросам, относящимся к соответствующим тематическим разделам (начало на стр. 95, продолжение на стр. 97)

Условные обозначения:	[активность населения]			(количество вопросов)		{ процент превышения среднего по России показателя по соответствующей активности населения }							
	[6,57] (68) {-61,67%}	[4,14] (26) {-75,85%}	[7,66] (55) {-55,31%}	[9,93] (79) {-42,07%}	[4,15] (17) {-75,79%}	[7,95] (43) {-53,62%}	[6,02] (25) {-64,88%}	[13,48] (170) {-21,35%}	[5,96] (41) {-65,23%}	[7,79] (51) {-54,55%}	[75,65] (202) {в 4,41 раза}	[10,50] (82) {-38,74%}	[8,61] (92) {-49,77%}
Цветом выделены строки активности по:	[1,35] (14) {-71,70%}	[0,48] (3) {-89,94%}	[0,70] (5) {-85,32%}	[1,76] (14) {-63,10%}	[0,98] (4) {-79,45%}	[0,74] (4) {-84,49%}	[1,20] (5) {-74,84%}	[1,59] (20) {-66,67%}	[0,73] (9) {-84,70%}	[1,37] (9) {-71,28%}	[35,95] (96) {в 7,54 раза}	[2,31] (18) {-51,57%}	[1,03] (11) {-78,41%}
	[1,35] (14) {-65,82%}	[1,28] (8) {-67,59%}	[1,51] (11) {-61,77%}	[2,89] (23) {-26,84%}	[1,47] (6) {-62,78%}	[2,96] (16) {-25,06%}	[0,25] (1) {-93,67%}	[3,49] (44) {-11,65%}	[1,46] (10) {-63,04%}	[3,37] (22) {-14,68%}	[9,36] (25) {в 2,37 раза}	[3,84] (30) {-2,78%}	[2,25] (24) {-43,04%}
общему количеству вопросов в обращениях	[1,06] (11) {-44,79%}	[0,16] (1) {-91,67%}	[0,42] (3) {-78,13%}	[1,13] (9) {-41,15%}	[0,24] (1) {-87,50%}	[1,29] (7) {-32,81%}	[0,72] (3) {-62,50%}	[1,66] (21) {-13,54%}	[0,44] (3) {-77,08%}	[0,46] (3) {-76,04%}	[6,37] (17) {в 3,32 раза}	[1,02] (8) {-46,88%}	[1,03] (11) {-46,35%}
	[2,22] (23) {-39,34%}	[1,58] (10) {-56,83%}	[4,20] (30) {+14,75%}	[3,02] (24) {-17,49%}	[1,22] (5) {-66,67%}	[1,11] (6) {-69,67%}	[2,41] (10) {-34,15%}	[4,12] (52) {+12,57%}	[1,59] (11) {-56,56%}	[1,22] (8) {-66,67%}	[16,10] (43) {в 4,40 раза}	[1,79] (14) {-51,09%}	[2,81] (30) {-23,22%}
вопросам тематического раздела «1.Государство, общество, политика»	[0,59] (6) {-79,23%}	[0,64] (4) {-77,46%}	[0,83] (6) {-70,77%}	[1,13] (9) {-60,21%}	[0,24] (1) {-91,55%}	[1,85] (10) {-34,86%}	[1,44] (6) {-49,30%}	[2,62] (33) {-7,75%}	[1,74] (12) {-38,73%}	[1,37] (9) {-51,76%}	[7,87] (21) {в 2,77 раза}	[1,54] (12) {-45,77%}	[1,49] (16) {-47,54%}

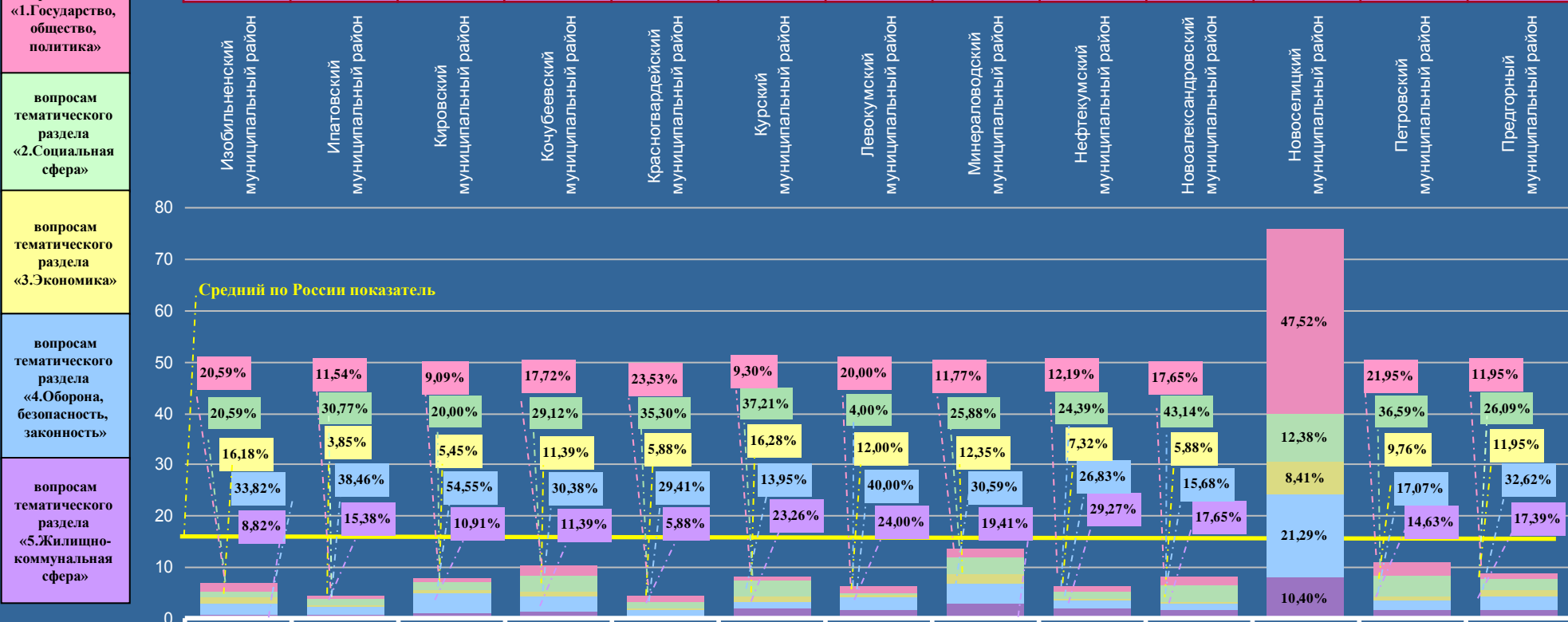

СТАВРОПОЛЬСКИЙ КРАЙ

Активность населения районных муниципальных образований и городских округов, находящихся в пределах субъекта Российской Федерации, по общему количеству вопросов, содержащихся в обращениях, поступивших в письменной форме, в форме электронного документа и в устной форме в III квартале 2012 года, с распределением по активностям населения по вопросам, относящимся к соответствующим тематическим разделам (начало на стр. 95, 96)

Условные обозначения:	[активность населения]			(количество вопросов)		{ процент превышения среднего по России показателя по соответствующей активности населения }							
	[5,26] (33) {-69,31%}	[3,61] (8) {-78,94%}	[4,06] (14) {-76,31%}	[3,08] (8) {-82,03%}	[7,07] (87) {-58,75%}	[11,60] (75) {-32,32%}	[50,92] (2029) {в 2,97 раза}	[17,23] (174) {+0,53%}	[12,11] (64) {-29,35%}	[16,85] (228) {-1,69%}	[13,36] (33) {-22,05%}	[13,86] (164) {-19,14%}	[26,69] (380) {+55,72%}
Цветом выделены строки активности по:	[0,64] (4) {-86,58%}	[0,00] (0) {0,00%}	[0,87] (3) {-81,76%}	[0,385] (1) {-91,93%}	[1,22] (15) {-74,42%}	[3,40] (22) {-28,72%}	[12,80] (510) {в 2,68 раза}	[4,36] (44) {-8,60%}	[3,03] (16) {-36,48%}	[3,55] (48) {-25,58%}	[3,63] (9) {-23,90%}	[2,87] (34) {-39,83%}	[5,20] (74) {+9,01%}
общему количеству вопросов в обращениях	[1,58] (10) {-60,00%}	[2,71] (6) {-31,39%}	[1,45] (5) {-63,29%}	[0,00] (0) {0,00%}	[1,62] (20) {-58,99%}	[2,48] (16) {-37,22%}	[12,25] (488) {в 3,10 раза}	[3,66] (37) {-7,34%}	[1,89] (10) {-52,15%}	[2,66] (36) {-32,66%}	[1,21] (3) {-69,37%}	[4,82] (57) {+22,03%}	[5,20] (74) {+31,65%}
	[0,48] (3) {-75,00%}	[0,45] (1) {-76,56%}	[0,00] (0) {0,00%}	[0,385] (1) {-79,69%}	[0,97] (12) {-49,48%}	[0,00] (0) {0,00%}	[6,20] (247) {в 3,23 раза}	[1,88] (19) {-2,08%}	[1,70] (9) {-11,46%}	[1,77] (24) {-7,81%}	[0,40] (1) {-79,17%}	[1,27] (15) {-33,85%}	[3,30] (47) {+71,88%}
вопросам тематического раздела «1.Государство, общество, политика»	[0,64] (4) {-82,51%}	[0,45] (1) {-87,70%}	[0,87] (3) {-76,23%}	[2,31] (6) {-37,16%}	[2,68] (33) {-26,78%}	[3,87] (25) {+5,74%}	[11,77] (469) {в 3,22 раза}	[4,36] (44) {+19,13%}	[3,79] (20) {+3,55%}	[5,10] (69) {+39,34%}	[8,12] (20) {в 2,22 раза}	[3,04] (36) {-16,94%}	[8,78] (125) {в 2,40 раза}
	[1,92] (12) {-32,39%}	[0,00] (0) {0,00%}	[0,87] (3) {-69,37%}	[0,00] (0) {0,00%}	[0,58] (7) {-79,58%}	[1,85] (12) {-34,86%}	[7,90] (315) {в 2,78 раза}	[2,97] (30) {+4,58%}	[1,70] (9) {-40,14%}	[3,77] (51) {+32,75%}	[0,00] (0) {0,00%}	[1,86] (22) {-34,51%}	[4,21] (60) {+48,24%}

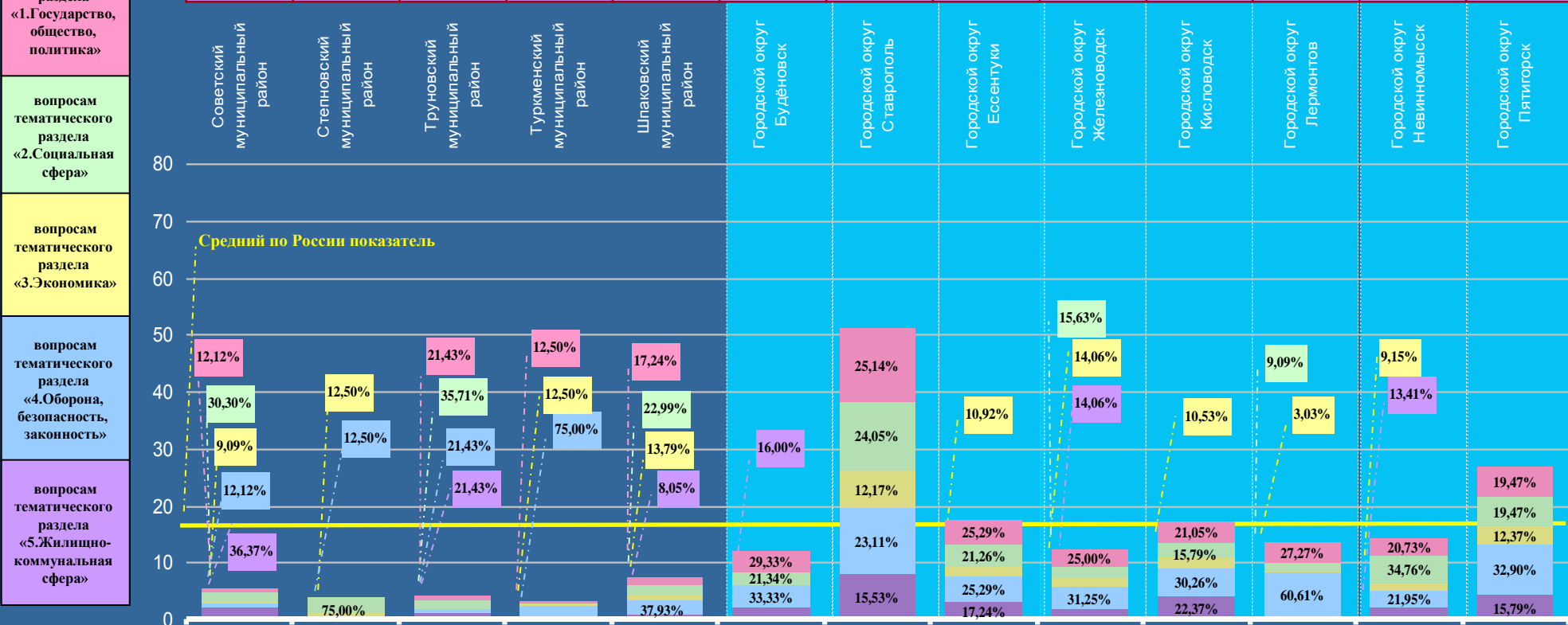

ПРИВОЛЖСКИЙ ФЕДЕРАЛЬНЫЙ ОКРУГ

Активность населения находящихся в пределах федерального округа субъектов Российской Федерации по общему количеству вопросов, содержащихся в обращениях, поступивших в письменной форме, в форме электронного документа и в устной форме в III квартале 2012 года, с распределением по активностям населения по вопросам, относящимся к соответствующим предметам ведения (продолжение на стр. 99)

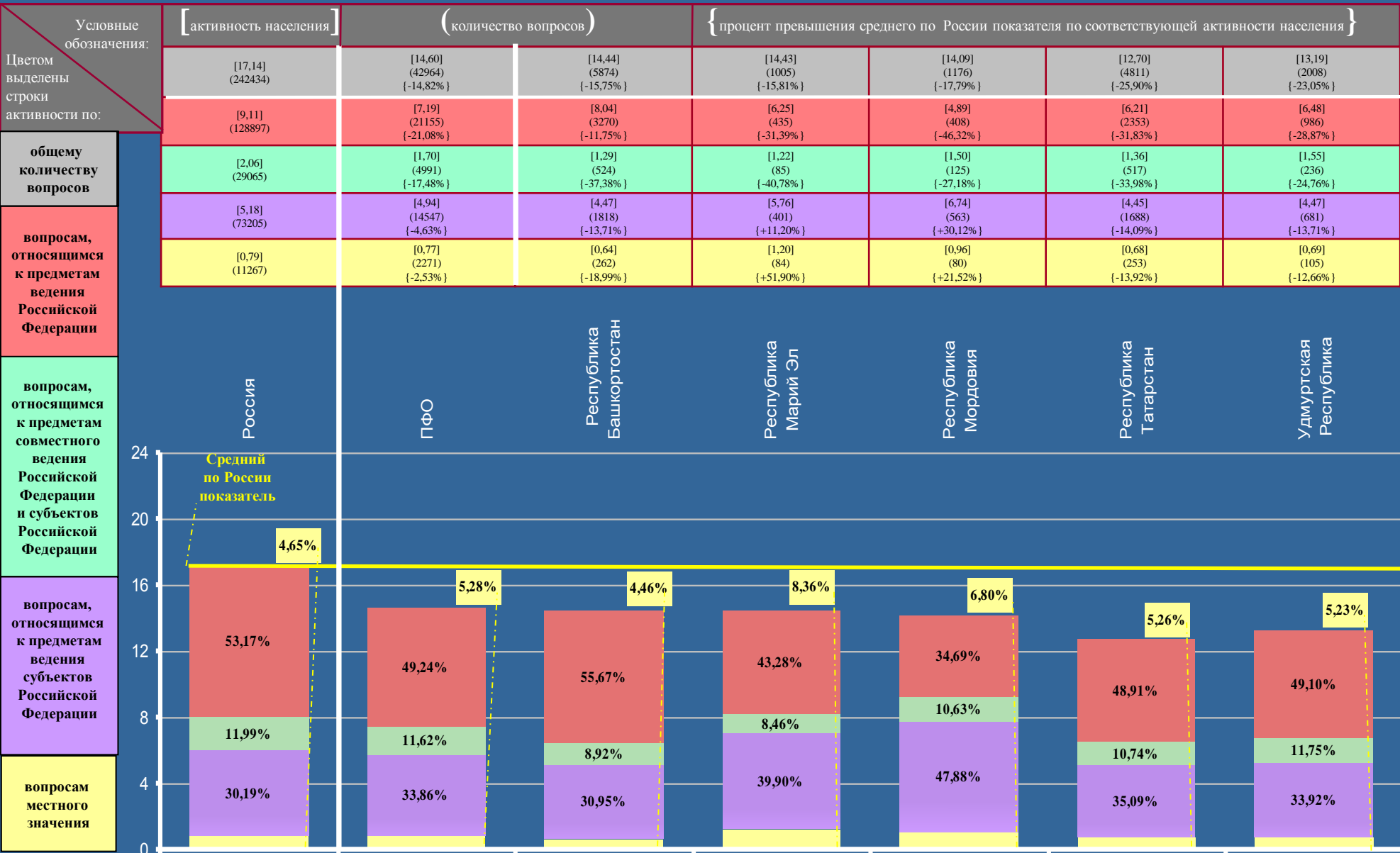

ПРИВОЛЖСКИЙ ФЕДЕРАЛЬНЫЙ ОКРУГ

Активность населения находящихся в пределах федерального округа субъектов Российской Федерации по общему количеству вопросов, содержащихся в обращениях, поступивших в письменной форме, в форме электронного документа и в устной форме в III квартале 2012 года, с распределением по активностям населения по вопросам, относящимся к соответствующим предметам ведения (начало на стр. 98)

Условные обозначения:	[активность населения]		(количество обращений)		{ процент превышения среднего по России показателя по соответствующей активности населения }				
Цветом выделены строки активности по:	[12,27] (1536) {-28,41%}	[13,50] (3486) {-21,24%}	[9,66] (1296) {-43,64%}	[13,94] (4614) {-18,67%}	[14,91] (2923) {-13,01%}	[10,32] (1431) {-39,79%}	[18,87] (6067) {+10,09%}	[18,84] (4177) {+9,92%}	[20,28] (2560) {+18,32%}
	[6,61] (827) {-27,44%}	[7,31] (1887) {-19,76%}	[4,73] (634) {-48,08%}	[7,83] (2591) {-14,05%}	[5,98] (1172) {-34,36%}	[4,83] (669) {-46,98%}	[9,53] (3063) {+4,61%}	[7,70] (1707) {-15,48%}	[9,13] (1153) {+0,22%}
	[1,18] (148) {-42,72%}	[1,77] (457) {-14,08%}	[1,49] (200) {-27,67%}	[1,70] (564) {-17,48%}	[1,64] (321) {-20,39%}	[1,60] (222) {-22,33%}	[2,45] (788) {+18,93%}	[2,16] (479) {+4,85%}	[2,57] (325) {+24,76%}
общему количеству вопросов	[3,88] (486) {-25,10%}	[3,75] (968) {-27,61%}	[2,86] (383) {-44,79%}	[3,85] (1276) {-25,68%}	[6,34] (1242) {+22,39%}	[3,44] (477) {-33,59%}	[5,97] (1921) {+15,25%}	[7,73] (1713) {+49,23%}	[7,37] (930) {+42,28%}
	[0,60] (75) {-24,05%}	[0,67] (174) {-15,19%}	[0,58] (79) {-26,58%}	[0,56] (183) {-29,11%}	[0,95] (188) {+20,25%}	[0,45] (63) {-43,04%}	[0,92] (295) {+16,46%}	[1,25] (278) {+58,23%}	[1,21] (152) {+53,16%}

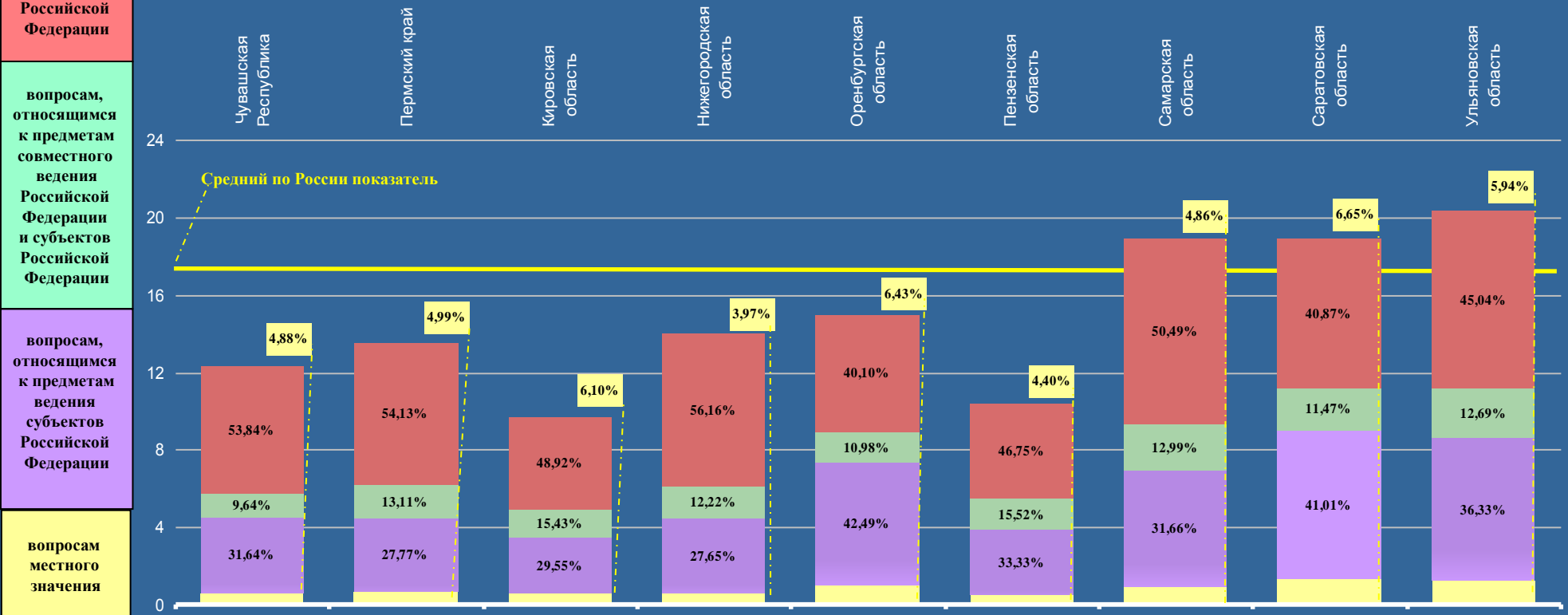

ПРИВОЛЖСКИЙ ФЕДЕРАЛЬНЫЙ ОКРУГ

Активность населения находящихся в пределах федерального округа субъектов Российской Федерации по общему количеству вопросов, содержащихся в обращениях, поступивших в письменной форме, в форме электронного документа и в устной форме в III квартале 2012 года, с распределением по активностям населения по вопросам, относящимся к соответствующим тематическим разделам (продолжение на стр. 101)

Условные обозначения:	[активность населения]	(количество вопросов)		{ процент превышения среднего по России показателя по соответствующей активности населения }			
Цветом выделены строки активности по:	[17,14] (242434)	[14,60] (42964) [-14,82%]	[14,44] (5874) [-15,75%]	[14,43] (1005) [-15,81%]	[14,09] (1176) [-17,79%]	[12,70] (4811) [-25,90%]	[13,19] (2008) [-23,05%]
	[4,77] (67529)	[4,06] (11961) [-14,88%]	[5,52] (2246) [+15,72%]	[3,83] (267) [-19,71%]	[3,05] (255) [-36,06%]	[3,41] (1294) [-28,51%]	[4,26] (648) [-10,69%]
общему количеству вопросов в обращениях	[3,95] (55845)	[3,28] (9654) [-16,96%]	[2,78] (1129) [-29,62%]	[3,52] (245) [-10,89%]	[3,32] (277) [-15,95%]	[2,63] (998) [-33,42%]	[3,01] (459) [-23,80%]
	[1,92] (27131)	[1,53] (4516) [-20,31%]	[1,34] (546) [-30,21%]	[1,61] (112) [-16,15%]	[1,53] (128) [-20,31%]	[1,27] (483) [-33,85%]	[1,21] (184) [-36,98%]
вопросам тематического раздела «1. Государство, общество, политика»	[3,66] (51808)	[3,02] (8879) [-17,49%]	[3,06] (1246) [-16,39%]	[2,60] (181) [-28,96%]	[2,74] (229) [-25,14%]	[2,56] (969) [-30,05%]	[2,74] (417) [-25,14%]
	[2,84] (40121)	[2,71] (7954) [-4,58%]	[1,74] (707) [-38,73%]	[2,87] (200) [+1,06%]	[3,45] (287) [+21,48%]	[2,83] (1067) [-0,35%]	[1,97] (300) [-30,63%]

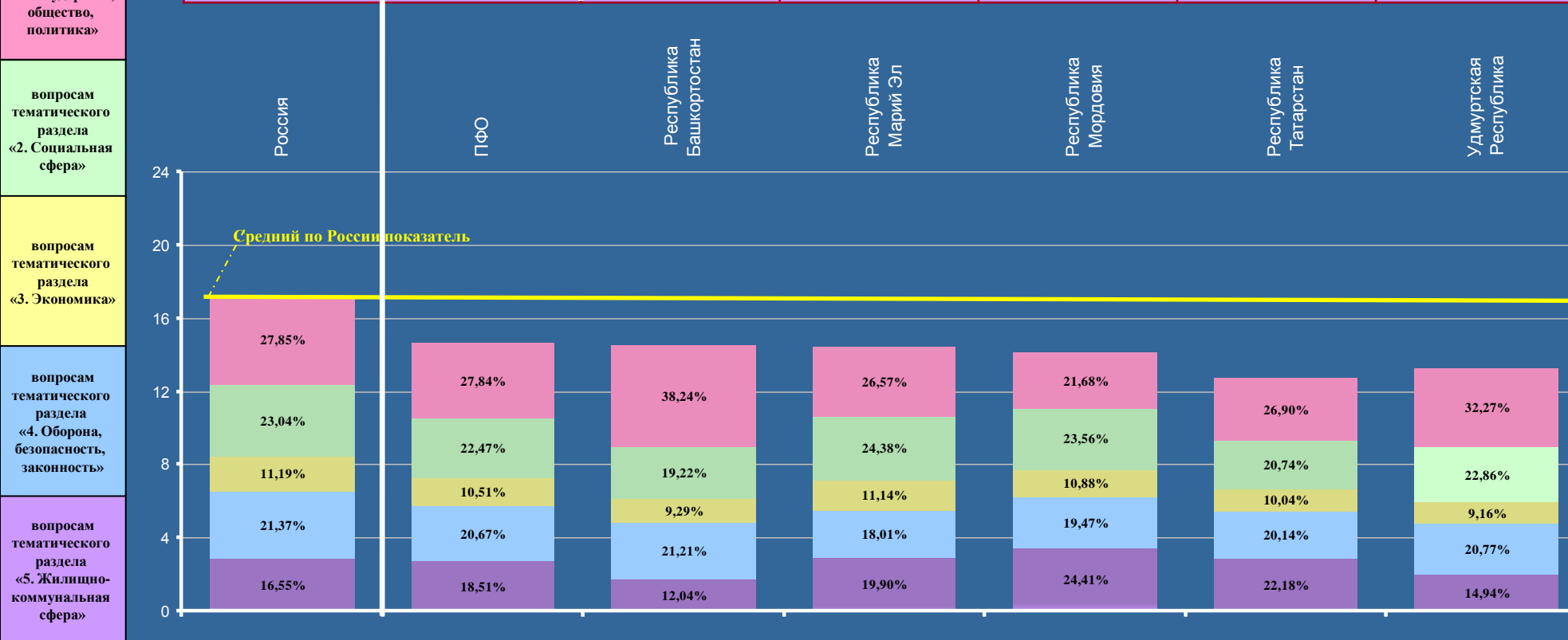

ПРИВОЛЖСКИЙ ФЕДЕРАЛЬНЫЙ ОКРУГ

Активность населения находящихся в пределах федерального округа субъектов Российской Федерации по общему количеству вопросов, содержащихся в обращениях, поступивших в письменной форме, в форме электронного документа и в устной форме в III квартале 2012 года, с распределением по активностям населения по вопросам, относящимся к соответствующим тематическим разделам (начало на стр. 102)

Условные обозначения:	[активность населения]		(количество вопросов)		{ процент превышения среднего по России показателя по соответствующей активности населения }					
Цветом выделены строки активности по:	[12,27] (1536) {-28,41%}	[13,50] (3486) {-21,24%}	[9,66] (1296) {-43,64%}	[13,94] (4614) {-18,67%}	[14,91] (2923) {-13,01%}	[10,32] (1431) {-39,79%}	[18,87] (6067) {+10,09%}	[18,84] (4177) {+9,92%}	[20,28] (2560) {+18,32%}	
	[3,98] (498) {-16,56%}	[4,36] (1126) {-8,60%}	[2,28] (306) {-52,20%}	[4,37] (1448) {-8,39%}	[2,98] (584) {-37,53%}	[4,97] (317) {-51,99%}	[3,62] (1597) {+4,19%}	[3,62] (803) {-24,11%}	[4,53] (572) {-5,03%}	
общему количеству вопросов в обращениях	[2,40] (301) {-39,24%}	[2,99] (771) {-24,30%}	[2,39] (320) {-39,49%}	[3,37] (1116) {-14,68%}	[3,79] (743) {-4,05%}	[2,47] (342) {-37,47%}	[4,40] (1416) {+11,39%}	[4,24] (941) {+7,34%}	[4,72] (596) {+19,49%}	
	[1,50] (188) {-21,88%}	[1,20] (310) {-37,50%}	[0,91] (122) {-52,60%}	[1,57] (521) {-18,23%}	[1,29] (253) {-32,81%}	[1,20] (167) {-37,50%}	[2,28] (733) {+18,75%}	[2,22] (492) {+15,63%}	[2,19] (277) {+14,06%}	
вопросам тематического раздела «1. Государство, общество, политика»	[2,34] (293) {-36,07%}	[2,43] (628) {-33,61%}	[2,41] (323) {-34,15%}	[2,36] (782) {-35,52%}	[3,52] (691) {-3,83%}	[2,25] (312) {-38,52%}	[3,83] (1230) {+4,64%}	[4,53] (1004) {+23,77%}	[4,55] (574) {+24,32%}	
	[2,05] (256) {-27,82%}	[2,52] (651) {-11,27%}	[1,67] (225) {-41,20%}	[2,27] (747) {-20,07%}	[3,33] (652) {+17,25%}	[2,11] (293) {-25,70%}	[3,39] (1091) {+19,37%}	[4,23] (937) {+48,94%}	[4,29] (541) {+51,06%}	

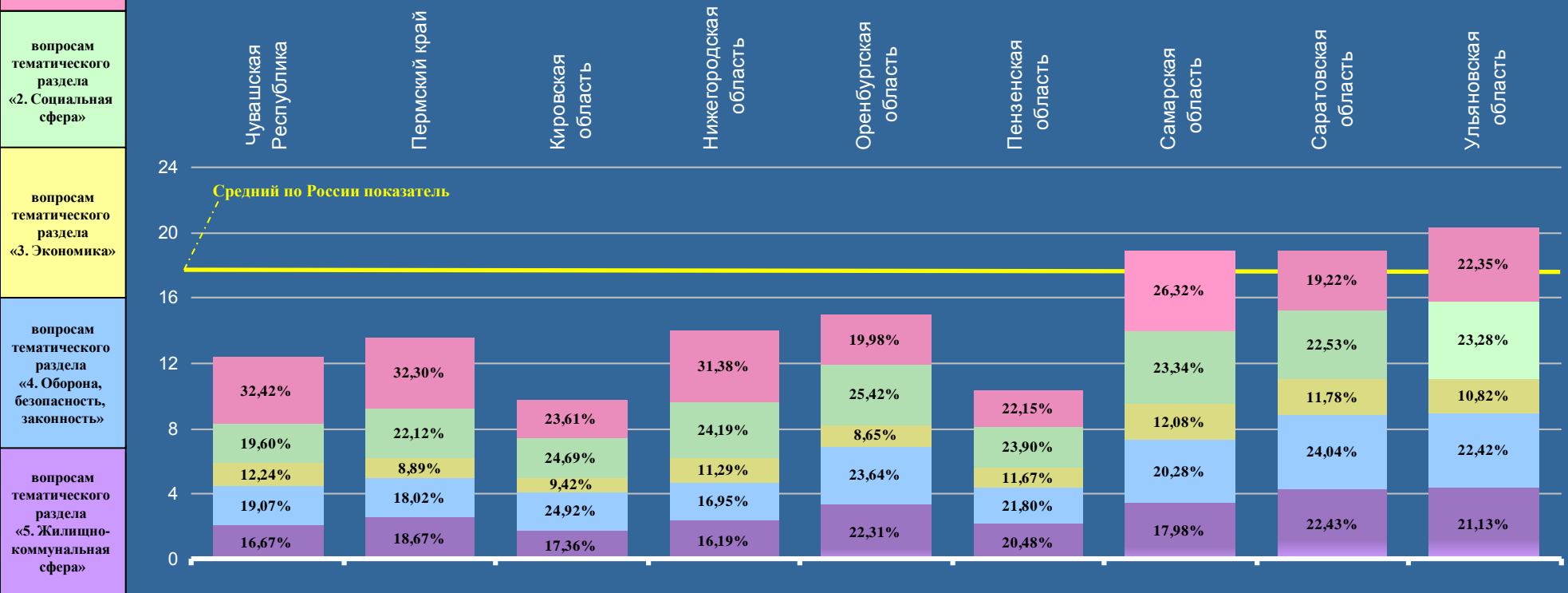

САМАРСКАЯ ОБЛАСТЬ

Активность населения районных муниципальных образований и городских округов, находящихся в пределах субъекта Российской Федерации по общему количеству вопросов, содержащихся в обращениях, поступивших в письменной форме, в форме электронного документа и в устной форме в III квартале 2012 года, с распределением по активностям населения по вопросам, относящимся к соответствующим предметам ведения (продолжение на стр. 103, 104)

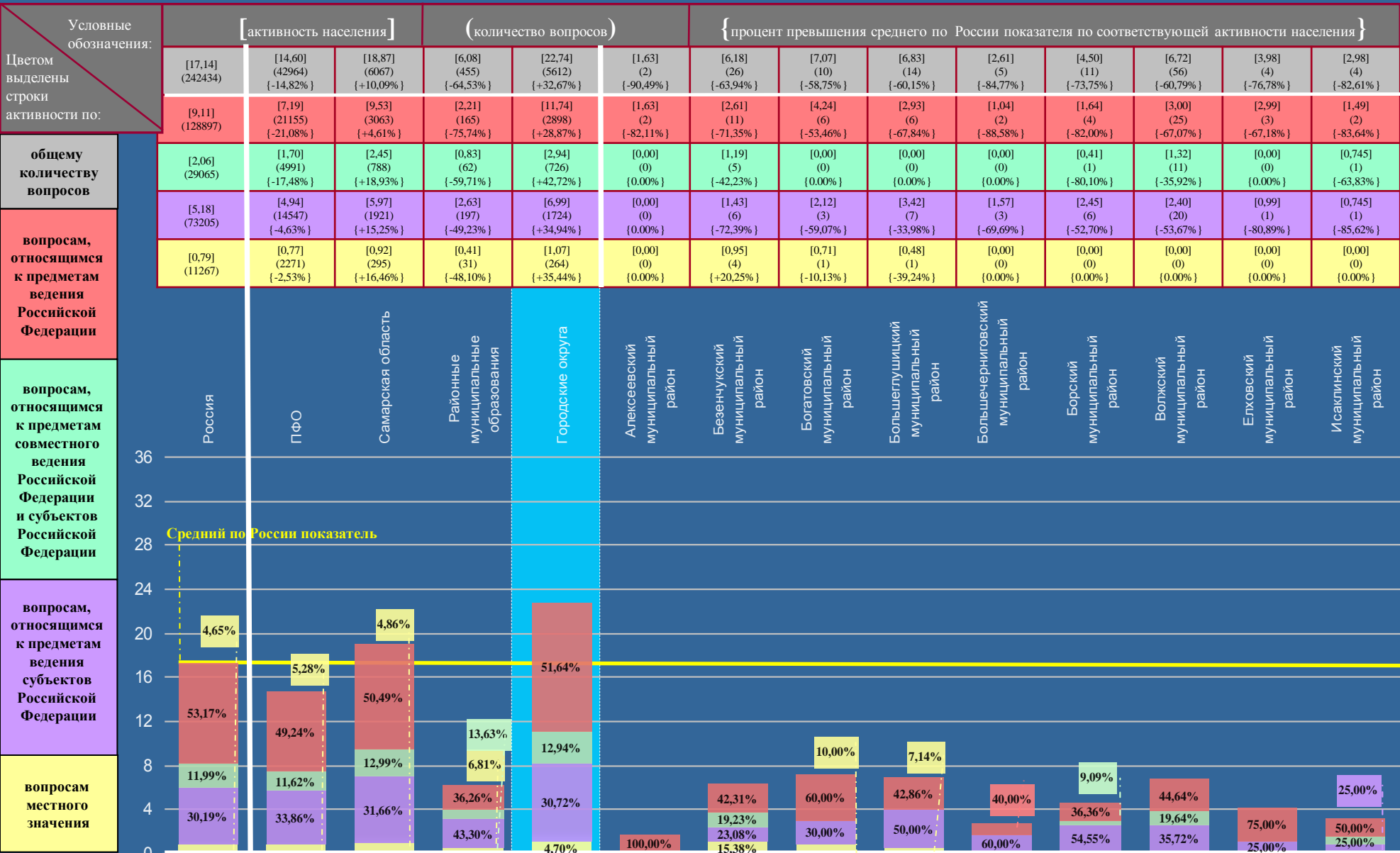

САМАРСКАЯ ОБЛАСТЬ

Активность населения районных муниципальных образований и городских округов, находящихся в пределах субъекта Российской Федерации по общему количеству вопросов, содержащихся в обращениях, поступивших в письменной форме, в форме электронного документа и в устной форме в III квартале 2012 года, с распределением по активностям населения по вопросам, относящимся к соответствующим предметам ведения (начало на стр. 102, продолжение на стр. 104)

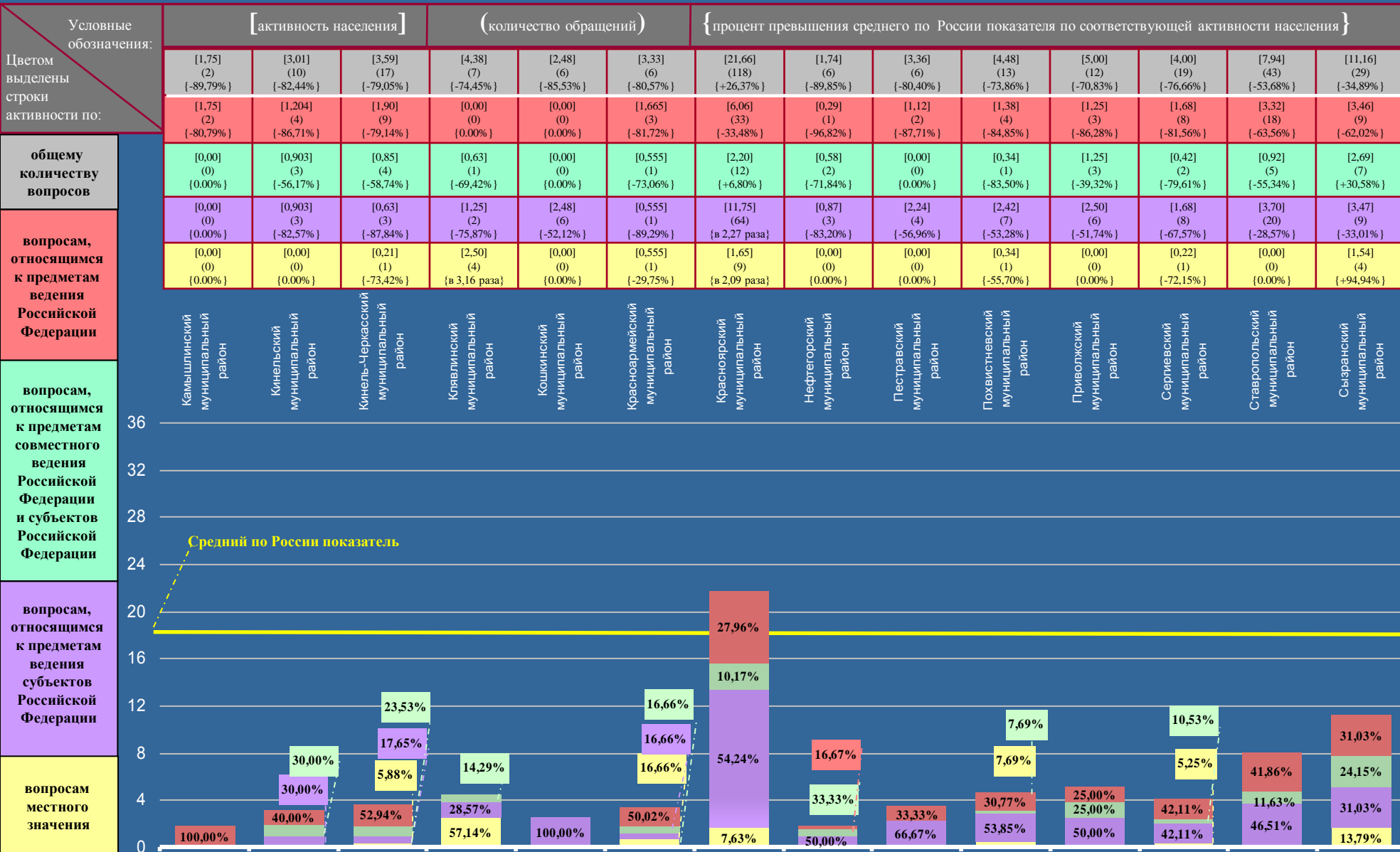

САМАРСКАЯ ОБЛАСТЬ

Активность населения районных муниципальных образований и городских округов, находящихся в пределах субъекта Российской Федерации по общему количеству вопросов, содержащихся в обращениях, поступивших в письменной форме, в форме электронного документа и в устной форме в III квартале 2012 года, с распределением по активностям населения по вопросам, относящимся к соответствующим предметам ведения (начало на стр. 102, 103)

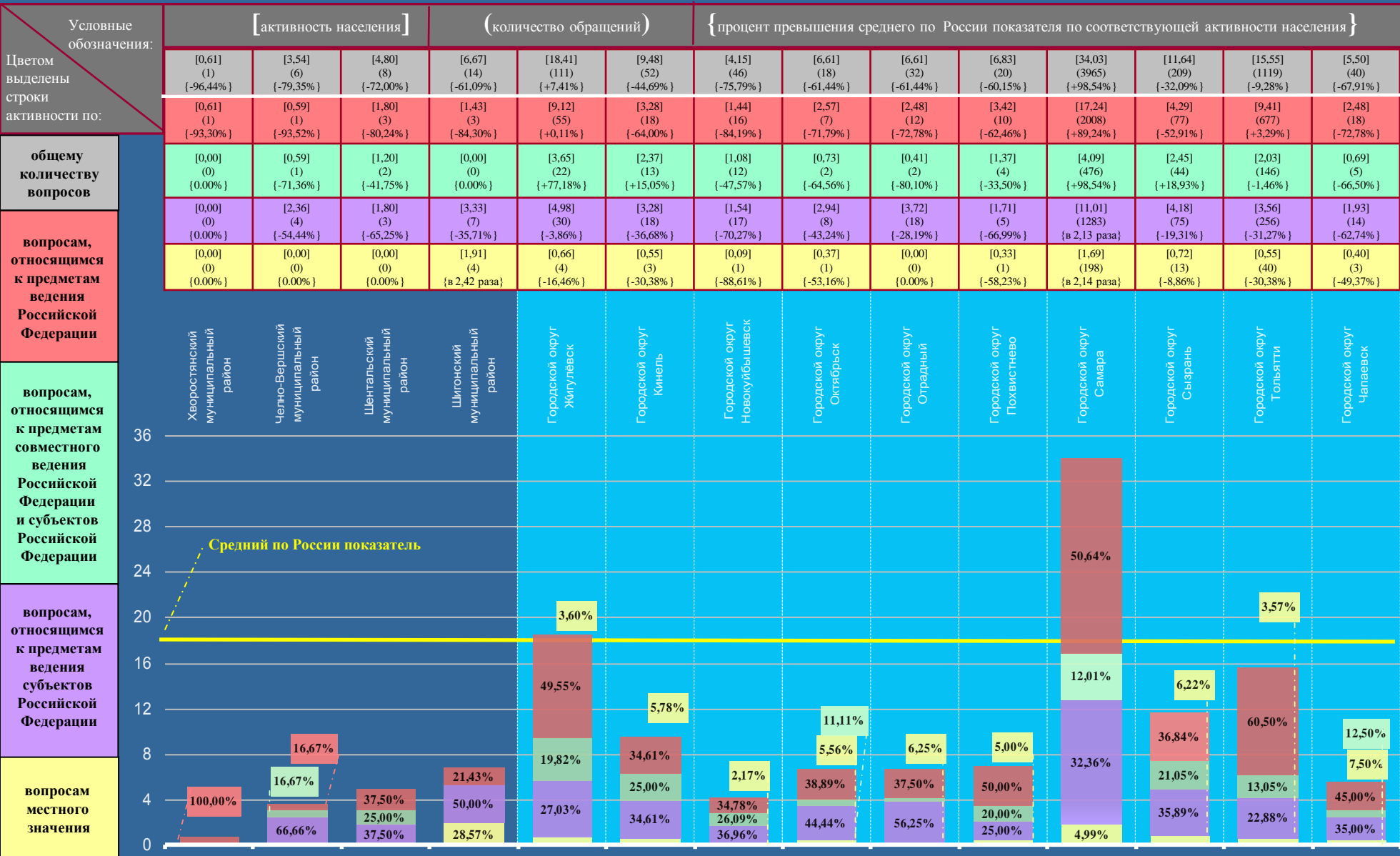

САМАРСКАЯ ОБЛАСТЬ

Активность населения районных муниципальных образований и городских округов, находящихся в пределах субъекта Российской Федерации, по общему количеству вопросов, содержащихся в обращениях, поступивших в письменной форме, в форме электронного документа и в устной форме в III квартале 2012 года, с распределением по активностям населения по вопросам, относящимся к соответствующим тематическим разделам (продолжение на стр. 106, 107)

Условные обозначения:	[активность населения]					(количество вопросов)					{процент превышения среднего по России показателя по соответствующей активности населения}				
	[17,14] (242434)	[14,60] (42964) {-14,82%}	[18,87] (6067) {+10,09%}	[6,08] (455) {-64,53%}	[22,74] (5612) {+32,67%}	[1,63] (2) {-90,49%}	[6,18] (26) {-63,94%}	[7,07] (10) {-58,75%}	[6,83] (14) {-60,15%}	[2,61] (5) {-84,77%}	[4,50] (11) {-73,75%}	[6,72] (56) {-60,79%}	[3,98] (4) {-76,78%}	[2,98] (4) {-82,61%}	
Цветом выделены строки активности по:	[4,77] (67529) {-14,88%}	[4,06] (11961) {+4,19%}	[4,97] (1597) {-73,38%}	[1,27] (95) {+27,67%}	[6,09] (1502) {-82,91%}	[0,815] (1) {-89,94%}	[0,48] (2) {-85,12%}	[0,71] (1) {-69,39%}	[1,46] (3) {0,00%}	[0,00] (0) {-91,40%}	[0,41] (1) {-67,30%}	[1,56] (13) {0,995} (1) {-79,14%}	[0,995] (1) {0,00%}	[0,00] (0) {0,00%}	
общему количеству вопросов в обращениях	[3,95] (55845)	[3,28] (9654) {-16,96%}	[4,40] (1416) {+18,39%}	[1,51] (113) {-61,77%}	[5,28] (1303) {+33,67%}	[0,00] (0) {0,00%}	[2,14] (9) {-45,82%}	[1,42] (2) {-64,05%}	[2,92] (6) {-26,08%}	[1,57] (3) {-60,25%}	[0,82] (2) {-79,24%}	[1,56] (13) {-60,51%}	[0,00] (0) {0,00%}	[0,745] (1) {-81,14%}	
	[1,92] (27131)	[1,53] (4516) {-20,31%}	[2,28] (733) {+18,75%}	[0,99] (74) {-48,44%}	[2,67] (659) {+39,06%}	[0,00] (0) {0,00%}	[0,96] (4) {-50,00%}	[3,52] (5) {+83,33%}	[0,00] (0) {0,00%}	[0,52] (1) {-72,92%}	[0,41] (1) {-78,65%}	[0,60] (5) {-68,75%}	[2,985] (3) {+55,47%}	[0,745] (1) {-61,20%}	
вопросам тематического раздела «1. Государство, общество, политика»	[3,66] (51808)	[3,02] (8879) {-17,49%}	[3,83] (1230) {+4,64%}	[0,99] (74) {-72,95%}	[4,68] (1156) {+27,87%}	[0,815] (1) {-77,73%}	[1,16] (5) {-68,31%}	[0,71] (1) {-80,60%}	[0,49] (1) {-86,61%}	[0,52] (1) {-85,79%}	[1,22] (3) {-66,67%}	[1,68] (14) {-54,10%}	[0,00] (0) {0,00%}	[1,49] (2) {-59,59%}	
	[2,84] (40121)	[2,71] (7954) {-4,58%}	[3,39] (1091) {+19,37%}	[1,32] (99) {-53,52%}	[4,02] (992) {+41,55%}	[0,00] (0) {0,00%}	[1,44] (6) {-49,30%}	[0,71] (1) {-75,00%}	[1,96] (4) {-30,99%}	[0,00] (0) {0,00%}	[1,64] (4) {-42,25%}	[1,32] (11) {-53,52%}	[0,00] (0) {0,00%}	[0,00] (0) {0,00%}	

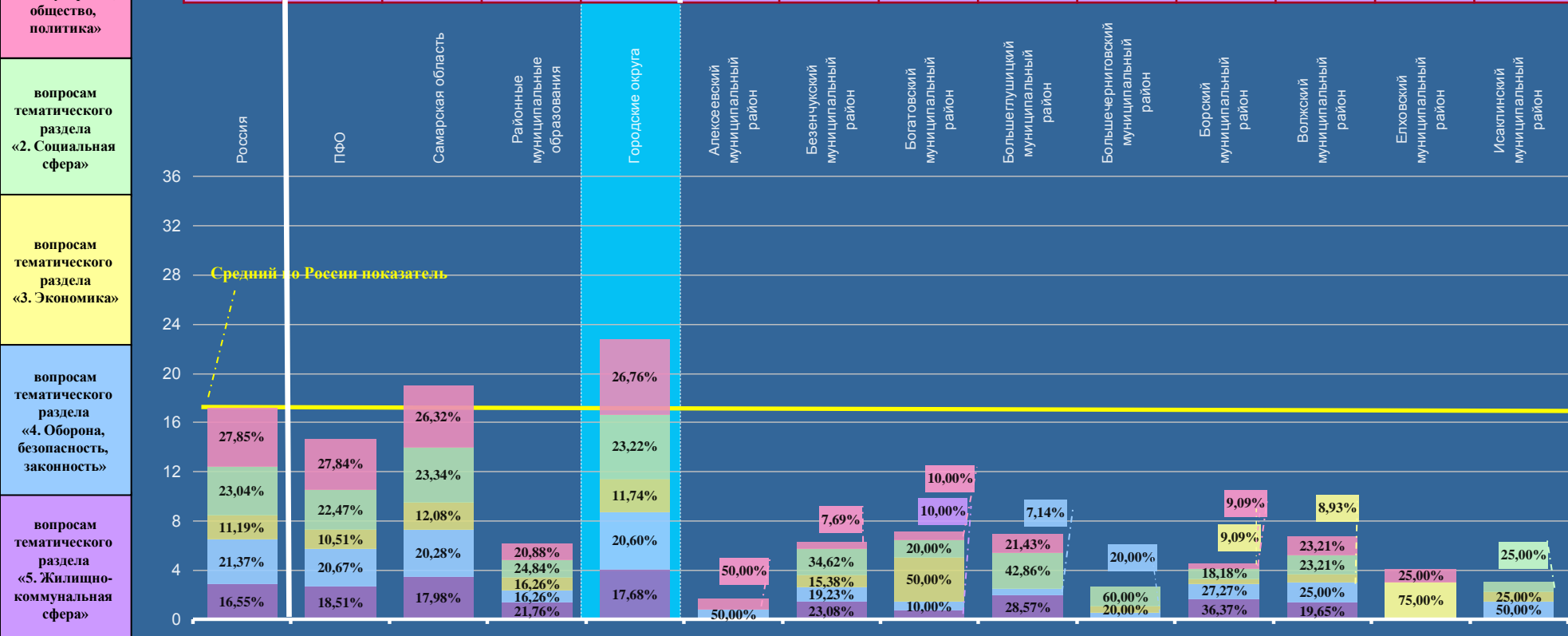

САМАРСКАЯ ОБЛАСТЬ

Активность населения районных муниципальных образований и городских округов, находящихся в пределах субъекта Российской Федерации, по общему количеству вопросов, содержащихся в обращениях, поступивших в письменной форме, в форме электронного документа и в устной форме в III квартале 2012 года, с распределением по активностям населения по вопросам, относящимся к соответствующим тематическим разделам (начало на стр. 105, продолжение на стр. 107)

Условные обозначения:	[активность населения]			(количество вопросов)			{процент превышения среднего по России показателя по соответствующей активности населения}							
	[1,75] (2) {-89,79%}	[3,01] (10) {-82,44%}	[3,59] (17) {-79,05%}	[4,38] (7) {-74,45%}	[2,48] (6) {-85,53%}	[3,33] (6) {-80,57%}	[21,66] (118) {+26,37%}	[1,74] (6) {-89,85%}	[3,36] (6) {-80,40%}	[4,48] (13) {-73,86%}	[5,00] (12) {-70,83%}	[4,00] (19) {-76,66%}	[7,94] (43) {-53,68%}	[11,16] (29) {-34,89%}
Цветом выделены строки активности по:	[0,00] (0) {0,00%}	[0,602] (2) {-87,38%}	[0,42] (2) {-91,19%}	[0,63] (1) {-86,79%}	[0,00] (0) {0,00%}	[0,555] (1) {-88,36%}	[5,14] (28) {+7,76%}	[0,29] (1) {-93,92%}	[0,00] (0) {0,00%}	[1,38] (4) {-71,07%}	[0,83] (2) {-82,60%}	[1,26] (6) {-73,58%}	[2,78] (15) {-41,72%}	[2,69] (7) {-43,61%}
общему количеству вопросов в обращениях	[1,75] (2) {-55,70%}	[0,602] (2) {-84,76%}	[1,49] (7) {-62,28%}	[0,00] (0) {0,00%}	[0,41] (1) {-89,62%}	[0,555] (1) {-85,95%}	[5,87] (32) {+48,61%}	[0,87] (3) {-77,97%}	[1,68] (3) {-57,47%}	[0,69] (2) {-82,53%}	[0,43] (1) {-89,11%}	[0,63] (3) {-84,05%}	[1,85] (10) {-53,16%}	[1,54] (4) {-61,01%}
вопросам тематического раздела «1. Государство, общество, политика»	[0,00] (0) {0,00%}	[0,00] (0) {0,00%}	[0,00] (0) {0,00%}	[0,00] (0) {0,00%}	[0,00] (0) {0,00%}	[0,555] (1) {-71,09%}	[3,67] (20) {+91,15%}	[0,29] (1) {-84,90%}	[0,56] (1) {-70,83%}	[1,03] (3) {-46,35%}	[1,25] (3) {-34,90%}	[0,22] (1) {-88,54%}	[1,85] (10) {-3,65%}	[3,08] (8) {+60,42%}
вопросам тематического раздела «2. Социальная сфера»	[0,00] (0) {0,00%}	[1,204] (4) {-67,01%}	[1,26] (6) {-65,57%}	[0,63] (1) {-82,79%}	[0,00] (0) {0,00%}	[0,555] (1) {-84,84%}	[2,39] (13) {-34,70%}	[0,00] (0) {0,00%}	[1,12] (2) {-69,40%}	[0,00] (0) {0,00%}	[0,83] (2) {-77,32%}	[0,63] (3) {-82,79%}	[0,73] (4) {-80,05%}	[2,31] (6) {-36,89%}
вопросам тематического раздела «3. Экономика»	[0,00] (0) {0,00%}	[0,602] (2) {-78,80%}	[0,42] (2) {-85,21%}	[3,12] (5) {+9,86%}	[2,07] (5) {-27,11%}	[1,11] (2) {-60,92%}	[4,59] (25) {+61,62%}	[0,29] (1) {-89,79%}	[0,00] (0) {0,00%}	[1,38] (4) {-51,41%}	[1,66] (4) {-41,55%}	[1,26] (6) {-55,63%}	[0,73] (4) {-74,30%}	[1,54] (4) {-45,77%}

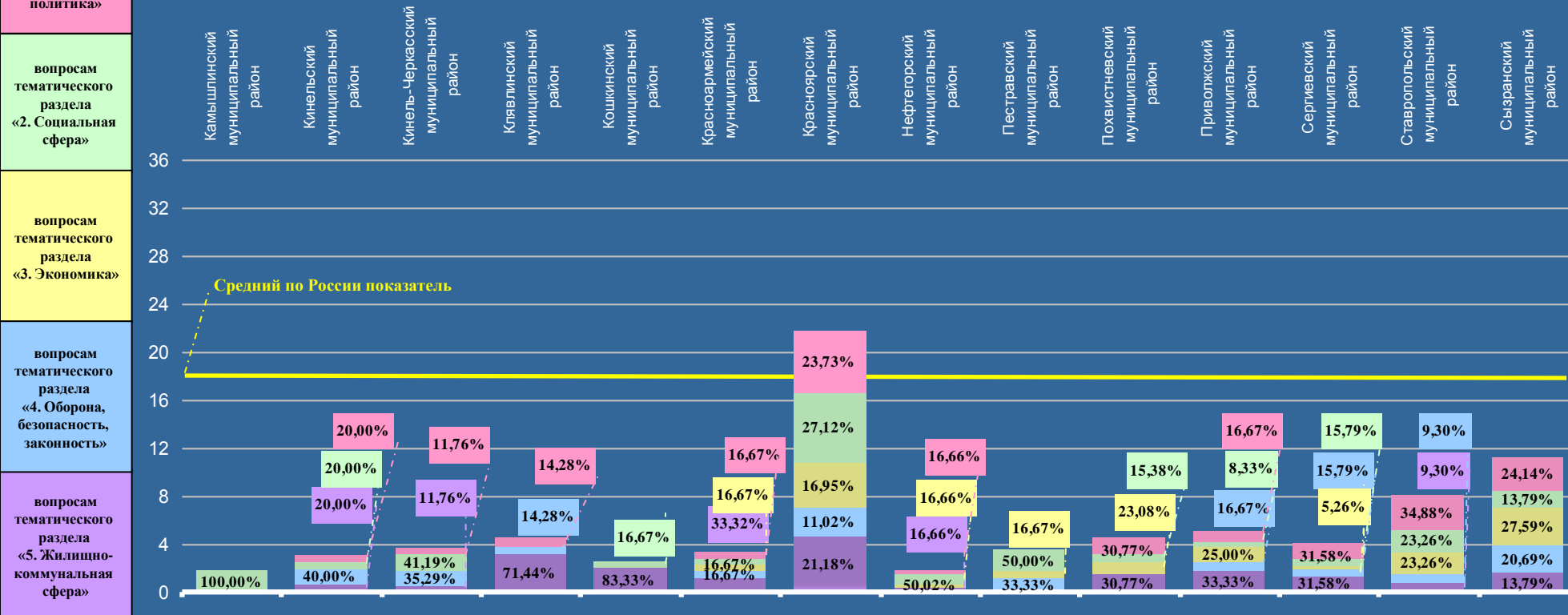

САМАРСКАЯ ОБЛАСТЬ

Активность населения районных муниципальных образований и городских округов, находящихся в пределах субъекта Российской Федерации, по общему количеству вопросов, содержащихся в обращениях, поступивших в письменной форме, в форме электронного документа и в устной форме в III квартале 2012 года, с распределением по активностям населения по вопросам, относящимся к соответствующим тематическим разделам (начало на стр. 105, 106)

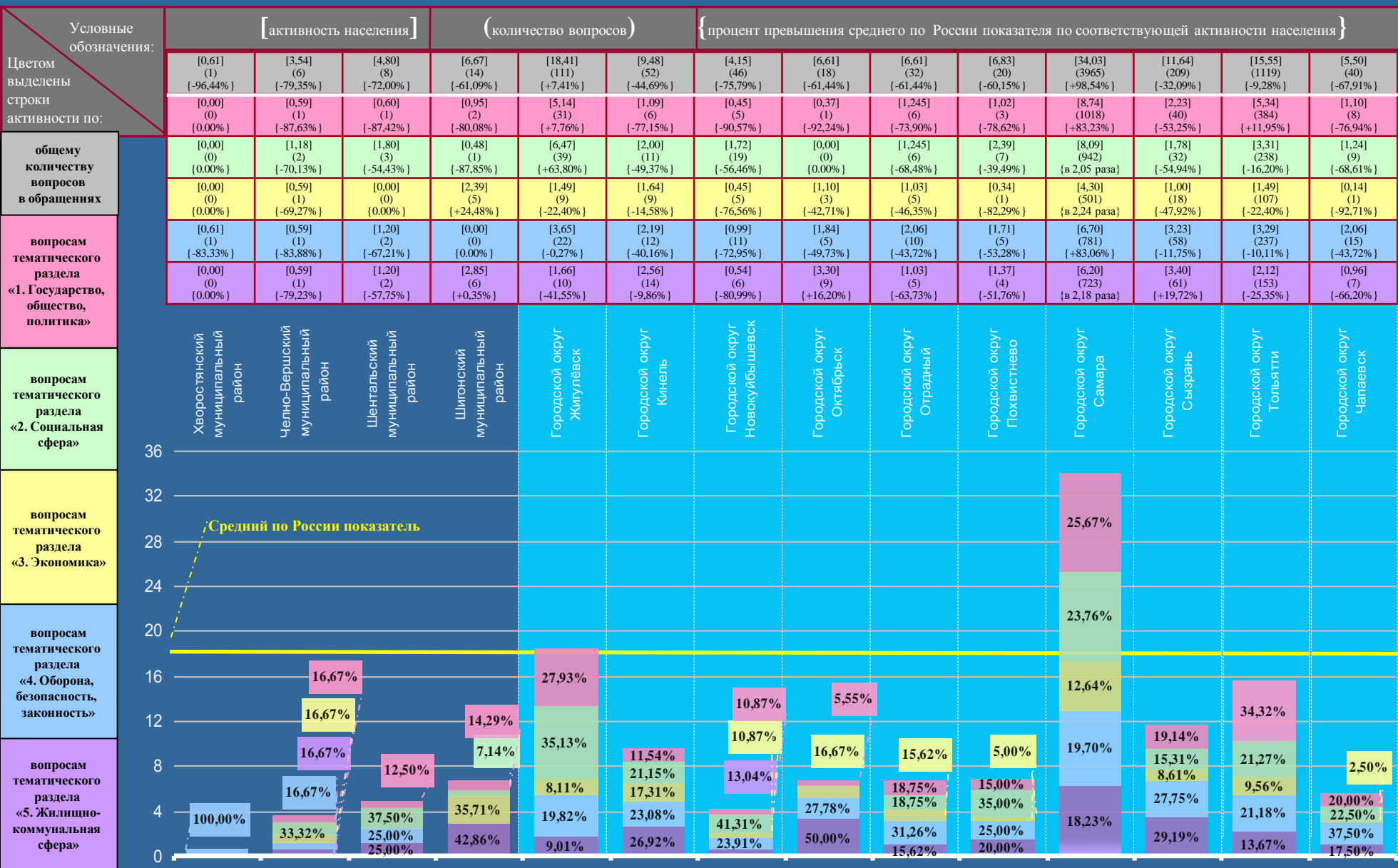

САРАТОВСКАЯ ОБЛАСТЬ

Активность населения районных муниципальных образований и городских округов, находящихся в пределах субъекта Российской Федерации по общему количеству вопросов, содержащихся в обращениях, поступивших в письменной форме, в форме электронного документа и в устной форме в III квартале 2012 года, с распределением по активностям населения по вопросам, относящимся к соответствующим предметам ведения (продолжение на стр. 109, 110)

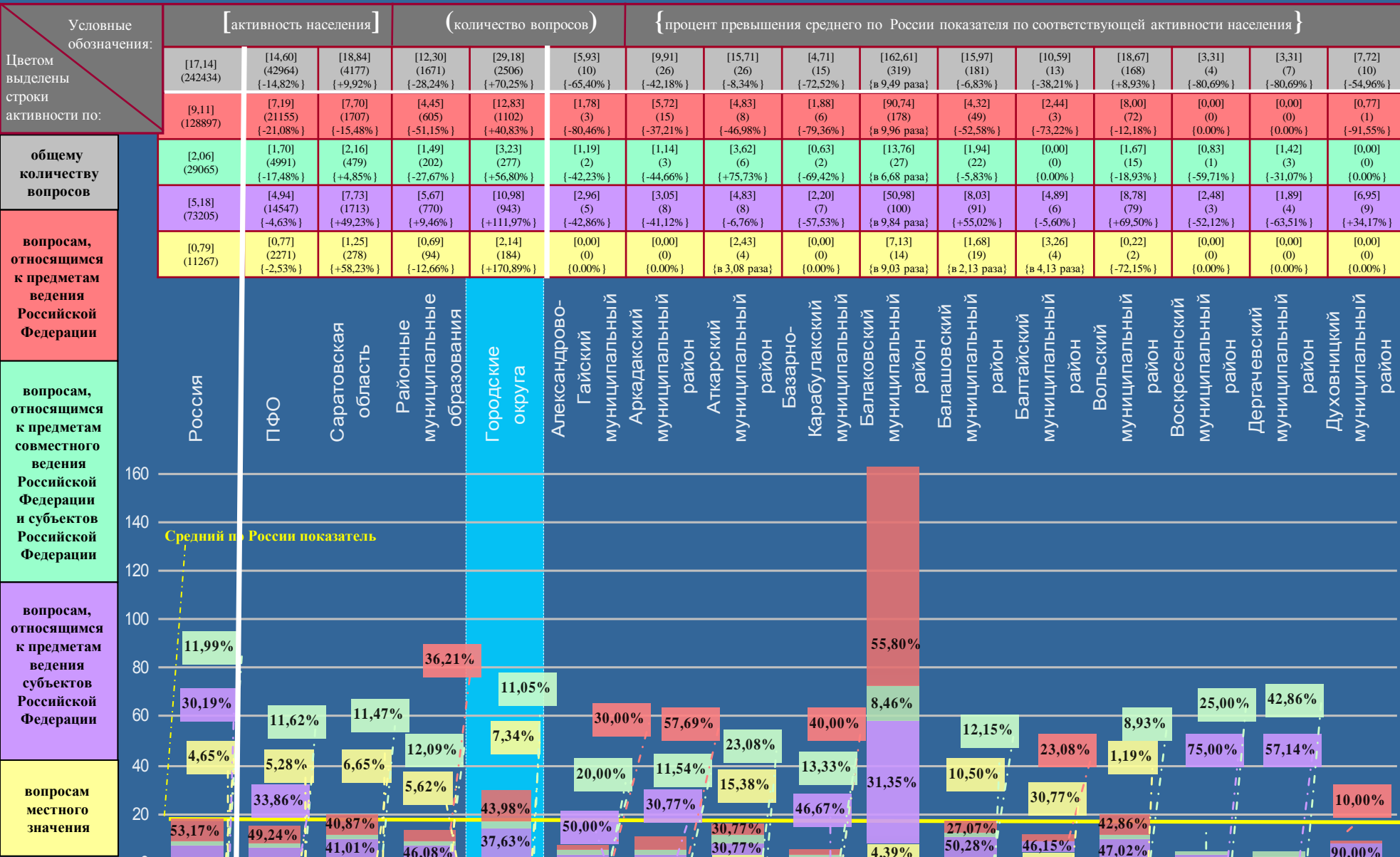

САРАТОВСКАЯ ОБЛАСТЬ

Активность населения районных муниципальных образований и городских округов, находящихся в пределах субъекта Российской Федерации по общему количеству вопросов, содержащихся в обращениях, поступивших в письменной форме, в форме электронного документа и в устной форме в III квартале 2012 года, с распределением по активностям населения по вопросам, относящимся к соответствующим предметам ведения (начало на стр. 108, продолжение на стр. 110)

Условные обозначения:	[активность населения]			(количество обращений)			{ процент превышения среднего по России показателя по соответствующей активности населения }									
	[4,55] (9) {-73,45%}	[4,09] (17) {-76,14%}	[34,25] (52) {+99,82%}	[4,80] (16) {-72,00%}	[11,69] (57) {-31,80%}	[8,65] (30) {-49,53%}	[16,91] (22) {-1,34%}	[4,51] (9) {-73,69%}	[17,50] (59) {+2,10%}	[7,95] (13) {-53,62%}	[1,24] (4) {-92,77%}	[6,79] (13) {-60,39%}	[4,75] (7) {-72,29%}	[16,93] (28) {-1,23%}	[4,43] (8) {-74,15%}	[6,64] (41) {-61,26%}
Цветом выделены строки активности по:	[1,01] (2) {-88,91%}	[0,48] (2) {-94,73%}	[14,49] (22) {+59,06%}	[2,40] (8) {-73,66%}	[4,51] (22) {-50,49%}	[1,44] (5) {-84,19%}	[5,38] (7) {-40,94%}	[1,00] (2) {-89,02%}	[4,15] (14) {-54,45%}	[2,44] (4) {-73,11%}	[0,62] (2) {-93,19%}	[2,08] (4) {-77,06%}	[0,00] (0) {0,00%}	[6,05] (10) {-33,59%}	[0,00] (0) {0,00%}	[3,73] (23) {-59,06%}
общему количеству вопросов	[0,51] (1) {-75,24%}	[0,24] (1) {-88,35%}	[3,29] (5) {+59,71%}	[0,60] (2) {-70,87%}	[1,64] (8) {-20,39%}	[2,31] (8) {+12,14%}	[2,31] (3) {+12,14%}	[0,50] (1) {-75,73%}	[2,97] (10) {+44,17%}	[1,22] (2) {-84,78%}	[0,00] (0) {0,00%}	[1,57] (3) {-23,79%}	[0,00] (0) {0,00%}	[1,21] (2) {-41,26%}	[1,66] (3) {-19,42%}	[0,32] (2) {-84,47%}
вопросам, относящимся к предметам ведения Российской Федерации	[3,03] (6) {-41,51%}	[3,37] (14) {-34,94%}	[15,15] (23) { в 2,92 раза }	[1,80] (6) {-65,25%}	[5,13] (25) {-0,97%}	[4,90] (17) {-5,41%}	[9,22] (12) {+77,99%}	[2,01] (4) {-61,20%}	[8,60] (29) {+66,02%}	[3,07] (5) {-40,93%}	[0,62] (2) {-88,03%}	[3,14] (6) {-39,58%}	[3,39] (5) {-34,56%}	[8,46] (14) {+63,32%}	[2,77] (5) {-46,53%}	[2,59] (16) {-50,00%}
	[0,00] (0) {0,00%}	[0,00] (0) {0,00%}	[1,32] (2) {+67,09%}	[0,00] (0) {0,00%}	[0,41] (2) {-48,10%}	[0,00] (0) {0,00%}	[0,00] (0) {0,00%}	[1,00] (2) {+26,58%}	[1,78] (6) { в 2,25 раза }	[1,22] (2) {+54,43%}	[0,00] (0) {0,00%}	[0,00] (0) {0,00%}	[1,36] (2) {+72,15%}	[1,21] (2) {+53,16%}	[0,00] (0) {0,00%}	[0,00] (0) {0,00%}

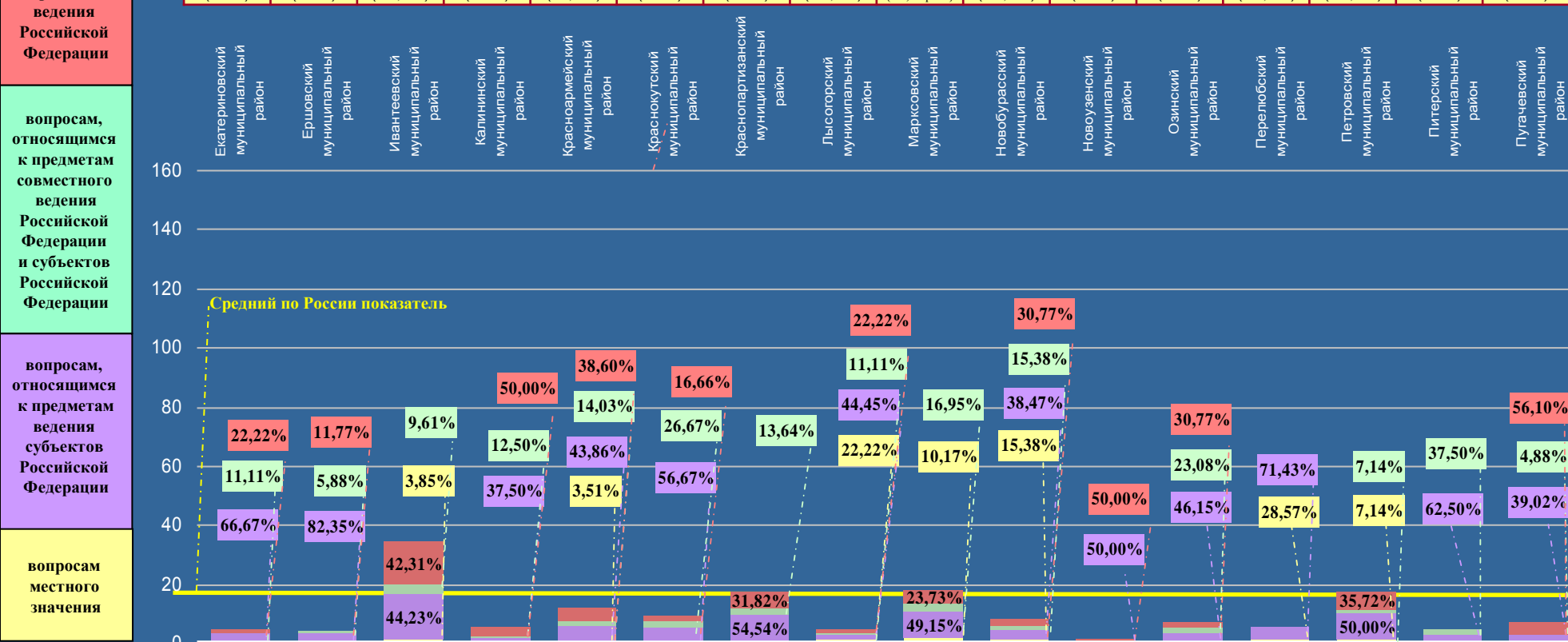

САРАТОВСКАЯ ОБЛАСТЬ

Активность населения районных муниципальных образований и городских округов, находящихся в пределах субъекта Российской Федерации по общему количеству вопросов, содержащихся в обращениях, поступивших в письменной форме, в форме электронного документа и в устной форме в III квартале 2012 года, с распределением по активностям населения по вопросам, относящимся к соответствующим предметам ведения (начало на стр. 108, 109)

Условные обозначения:	[активность населения]			(количество обращений)			{ процент превышения среднего по России показателя по соответствующей активности населения }						
	[4,80] (8) {-72,00%}	[6,16] (10) {-64,06%}	[7,84] (46) {-54,26%}	[7,46] (16) {-56,48%}	[6,44] (31) {-62,43%}	[4,64] (13) {-72,93%}	[5,63] (16) {-67,15%}	[1,56] (2) {-90,90%}	[5,27] (11) {-69,25%}	[13,10] (14) {-23,57%}	[11,93] (340) {-30,40%}	[14,83] (9) {-13,48%}	[29,80] (2497) {+73,86%}
Цветом выделены строки активности по:	[0,00] (0) {0,00%}	[0,00] (0) {0,00%}	[2,56] (15) {-71,90%}	[1,40] (3) {-84,63%}	[2,49] (12) {-72,67%}	[2,14] (6) {-76,51%}	[2,11] (6) {-76,84%}	[0,78] (1) {-91,44%}	[1,44] (3) {-84,19%}	[0,94] (1) {-89,68%}	[3,37] (96) {-63,01%}	[9,89] (6) {+8,56%}	[13,08] (1096) {+43,58%}
по общему количеству вопросов	[2,40] (4) {+16,50%}	[0,00] (0) {0,00%}	[0,68] (4) {-66,99%}	[1,40] (3) {-32,04%}	[1,25] (6) {-39,32%}	[0,36] (1) {-82,52%}	[1,76] (5) {-14,56%}	[0,78] (1) {-62,14%}	[1,44] (3) {-30,10%}	[1,87] (2) {-9,22%}	[1,44] (41) {-30,10%}	[1,65] (1) {-19,90%}	[3,29] (276) {+59,71%}
вопросам, относящимся к предметам ведения Российской Федерации	[2,40] (4) {-53,67%}	[6,16] (27) {+18,92%}	[4,60] (8) {-11,20%}	[3,73] (8) {-27,99%}	[2,70] (13) {-47,88%}	[2,14] (6) {-58,69%}	[1,06] (3) {-79,54%}	[0,00] (0) {0,00%}	[0,48] (1) {-90,73%}	[10,29] (11) {+98,65%}	[6,25] (178) {+20,66%}	[0,00] (0) {0,00%}	[11,26] (943) {в 2,17 раза}
вопросам, относящимся к предметам совместного ведения Российской Федерации и субъектов Российской Федерации	[0,00] (0) {0,00%}	[0,00] (0) {0,00%}	[0,00] (0) {0,00%}	[0,93] (2) {+17,72%}	[0,00] (0) {0,00%}	[0,00] (0) {0,00%}	[0,70] (2) {-11,39%}	[0,00] (0) {0,00%}	[1,91] (4) {в 2,42 раза}	[0,00] (0) {0,00%}	[0,87] (25) {+10,13%}	[3,29] (2) {в 4,16 раза}	[2,17] (182) {в 2,75 раза}

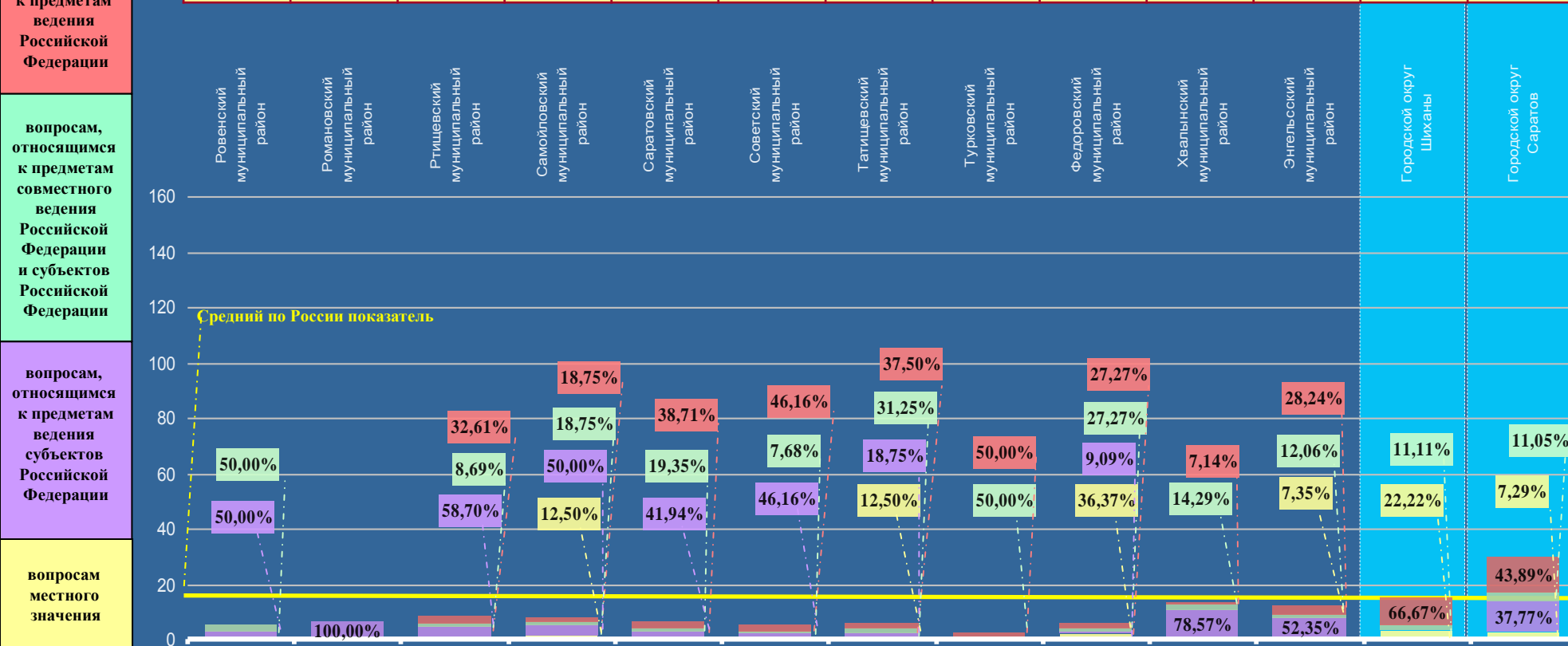

САРАТОВСКАЯ ОБЛАСТЬ

Активность населения районных муниципальных образований и городских округов, находящихся в пределах субъекта Российской Федерации, по общему количеству вопросов, содержащихся в обращениях, поступивших в письменной форме, в форме электронного документа и в устной форме в III квартале 2012 года, с распределением по активностям населения по вопросам, относящимся к соответствующим тематическим разделам (продолжение на стр. 112, 113)

Цветом выделены строки активности по:	Условные обозначения:	[активность населения]					(количество вопросов)					{ процент превышения среднего по России показателя по соответствующей активности населения }					
		[17,14] (242434)	[14,60] (42964) {-14,82%}	[18,84] (4177) {+9,92%}	[12,30] (1671) {-28,24%}	[29,18] (2506) {+70,25%}	[5,93] (10) {-65,40%}	[9,91] (26) {-42,18%}	[15,71] (26) {-8,34%}	[4,71] (15) {-72,52%}	[162,61] (319) {в 9,49 раза}	[15,97] (181) {-6,83%}	[10,59] (13) {-38,21%}	[18,67] (168) {+8,93%}	[3,31] (4) {-80,69%}	[3,31] (7) {-80,69%}	[7,72] (10) {-54,96%}
		[4,77] (67529) {-14,88%}	[4,06] (11961) {-14,88%}	[3,62] (803) {-24,11%}	[1,70] (231) {-64,36%}	[6,66] (572) {+39,62%}	[0,00] (0) {0,00%}	[1,91] (5) {-59,96%}	[2,42] (4) {-49,27%}	[0,00] (0) {0,00%}	[28,55] (56) {в 5,99 раза}	[1,94] (22) {-59,33%}	[1,62] (2) {-65,83%}	[2,00] (18) {-58,07%}	[0,83] (1) {-82,60%}	[1,42] (3) {-70,23%}	[1,54] (2) {-67,71%}
общему количеству вопросов в обращениях		[3,95] (55845) {-16,96%}	[3,28] (9654) {-16,96%}	[4,24] (941) {+7,34%}	[2,73] (371) {-30,89%}	[6,64] (570) {+68,10%}	[0,59] (1) {-85,06%}	[1,91] (5) {-51,65%}	[3,62] (6) {-8,35%}	[1,26] (4) {-68,10%}	[27,53] (54) {в 6,97 раза}	[3,00] (34) {-24,05%}	[0,81] (1) {-79,49%}	[2,78] (25) {-29,62%}	[2,48] (3) {-37,22%}	[0,00] (0) {0,00%}	[2,32] (3) {-41,27%}
		[1,92] (27131) {-20,31%}	[1,53] (4516) {-20,31%}	[2,22] (492) {+15,63%}	[1,52] (207) {-20,83%}	[3,32] (285) {+72,92%}	[0,00] (0) {0,00%}	[3,82] (10) {+98,44%}	[0,60] (1) {-68,75%}	[1,88] (6) {-2,08%}	[12,74] (25) {в 6,64 раза}	[2,65] (30) {+38,02%}	[0,81] (1) {-57,81%}	[2,00] (18) {+4,17%}	[0,00] (0) {0,00%}	[0,00] (0) {0,00%}	[0,00] (0) {0,00%}
вопросам тематического раздела «1. Государство, общество, политика»		[3,66] (51808) {-17,49%}	[3,02] (8879) {-17,49%}	[4,53] (1004) {+23,77%}	[3,29] (447) {-10,11%}	[6,49] (557) {+77,32%}	[2,37] (4) {-35,25%}	[0,00] (0) {0,00%}	[5,45] (9) {+48,63%}	[1,57] (5) {-57,10%}	[59,13] (116) {в 16,16 раза}	[3,79] (43) {+3,55%}	[2,45] (3) {-33,33%}	[8,34] (75) {в 2,28 раза}	[0,00] (0) {0,00%}	[0,47] (1) {-87,16%}	[0,00] (0) {0,00%}
		[2,84] (40121) {-4,58%}	[2,71] (7954) {-4,58%}	[4,23] (937) {+48,94%}	[3,06] (415) {+7,75%}	[6,07] (522) {в 2,14 раза}	[2,97] (5) {+4,58%}	[2,27] (6) {-19,72%}	[3,62] (6) {+27,82%}	[0,00] (0) {0,00%}	[34,66] (68) {в 12,20 раза}	[4,59] (52) {+61,62%}	[4,90] (6) {+72,54%}	[3,55] (32) {-25,00%}	[0,00] (0) {0,00%}	[1,42] (3) {-50,00%}	[3,86] (5) {+35,92%}
вопросам тематического раздела «2. Социальная сфера»	Россия																
вопросам тематического раздела «3. Экономика»	ПФО																
вопросам тематического раздела «4. Оборона, безопасность, законность»	Саратовская область																
	Районные муниципальные образования																
вопросам тематического раздела «5. Жилищно-коммунальная сфера»	Городские округа																
	Александрово-Гайский муниципальный район																
	Аркадакский муниципальный район																
	Аткарский муниципальный район																
	Базарно-Карабулакский муниципальный район																
	Балаковский муниципальный район																
	Балашовский муниципальный район																
	Балтайский муниципальный район																
	Вольский муниципальный район																
	Воскресенский муниципальный район																
	Дергачевский муниципальный район																
	Духовницкий муниципальный район																

САРАТОВСКАЯ ОБЛАСТЬ

Активность населения районных муниципальных образований и городских округов, находящихся в пределах субъекта Российской Федерации, по общему количеству вопросов, содержащихся в обращениях, поступивших в письменной форме, в форме электронного документа и в устной форме в III квартале 2012 года, с распределением по активностям населения по вопросам, относящимся к соответствующим тематическим разделам (начало на стр. 111, продолжение на стр. 113)

Условные обозначения:	[активность населения]			(количество вопросов)			{процент превышения среднего по России показателя по соответствующей активности населения}									
	[4,55] (9) {-73,45%}	[4,09] (17) {-76,14%}	[34,25] (52) {+99,82%}	[4,80] (16) {-72,00%}	[11,69] (57) {-31,80%}	[8,65] (30) {-49,53%}	[16,91] (22) {-1,34%}	[4,51] (9) {-73,69%}	[17,50] (59) {+2,10%}	[7,95] (13) {-53,62%}	[1,24] (4) {-92,77%}	[6,79] (13) {-60,39%}	[4,75] (7) {-72,29%}	[16,93] (28) {-1,23%}	[4,43] (8) {-74,15%}	[6,64] (41) {-61,26%}
Цветом выделены строки активности по:	[0,51] (1) {-89,31%}	[0,48] (2) {-89,94%}	[9,88] (15) {в 2,07 раза}	[0,30] (1) {-93,71%}	[3,69] (18) {-22,64%}	[0,58] (2) {-87,84%}	[0,00] (0) {0,00%}	[1,00] (2) {-79,04%}	[1,78] (6) {-62,68%}	[0,61] (1) {-87,21%}	[0,00] (0) {0,00%}	[0,52] (1) {-89,10%}	[0,00] (0) {0,00%}	[1,21] (2) {-74,63%}	[0,00] (0) {0,00%}	[0,49] (3) {-89,73%}
общему количеству вопросов в обращениях	[3,03] (6) {-23,29%}	[0,96] (4) {-75,70%}	[7,90] (12) {в 2,00 раза}	[1,20] (4) {-69,62%}	[2,88] (14) {-27,09%}	[1,44] (5) {-63,54%}	[6,15] (8) {+55,70%}	[1,50] (3) {-62,03%}	[4,74] (16) {+20,00%}	[1,83] (3) {-53,67%}	[0,00] (0) {0,00%}	[2,61] (5) {-33,92%}	[2,71] (4) {-31,39%}	[4,84] (8) {+22,53%}	[2,22] (4) {-43,80%}	[1,46] (9) {-63,04%}
	[0,00] (0) {0,00%}	[0,72] (3) {-62,50%}	[5,93] (9) {в 3,09 раза}	[0,30] (1) {-84,38%}	[0,62] (3) {-67,71%}	[0,86] (3) {-55,21%}	[2,31] (3) {+20,31%}	[0,51] (1) {-73,44%}	[4,74] (16) {в 2,47 раза}	[0,00] (0) {0,00%}	[0,31] (1) {-83,85%}	[0,00] (0) {0,00%}	[0,00] (0) {0,00%}	[0,00] (0) {0,00%}	[0,55] (1) {-71,35%}	[0,16] (1) {-91,67%}
вопросам тематического раздела «1. Государство, общество, политика»	[0,00] (0) {0,00%}	[1,21] (5) {-66,94%}	[3,95] (6) {+7,92%}	[1,50] (5) {-59,02%}	[2,25] (11) {-38,25%}	[1,73] (6) {-52,73%}	[4,61] (6) {+25,96%}	[1,50] (3) {-59,02%}	[3,26] (11) {-10,93%}	[1,83] (3) {-50,00%}	[0,93] (3) {-74,59%}	[2,61] (5) {-28,69%}	[0,00] (0) {0,00%}	[4,84] (8) {+32,24%}	[0,55] (1) {-84,97%}	[2,92] (18) {-20,22%}
	[1,01] (2) {-64,44%}	[0,72] (3) {-74,65%}	[6,59] (10) {в 2,32 раза}	[1,50] (5) {-47,18%}	[2,25] (11) {-20,77%}	[4,04] (14) {+42,25%}	[3,84] (5) {+35,21%}	[0,00] (0) {0,00%}	[2,98] (10) {+4,93%}	[3,68] (6) {+29,58%}	[0,00] (0) {0,00%}	[1,05] (2) {-63,03%}	[2,04] (3) {-28,17%}	[6,04] (10) {в 2,13 раза}	[1,11] (2) {-60,92%}	[1,61] (10) {-43,31%}

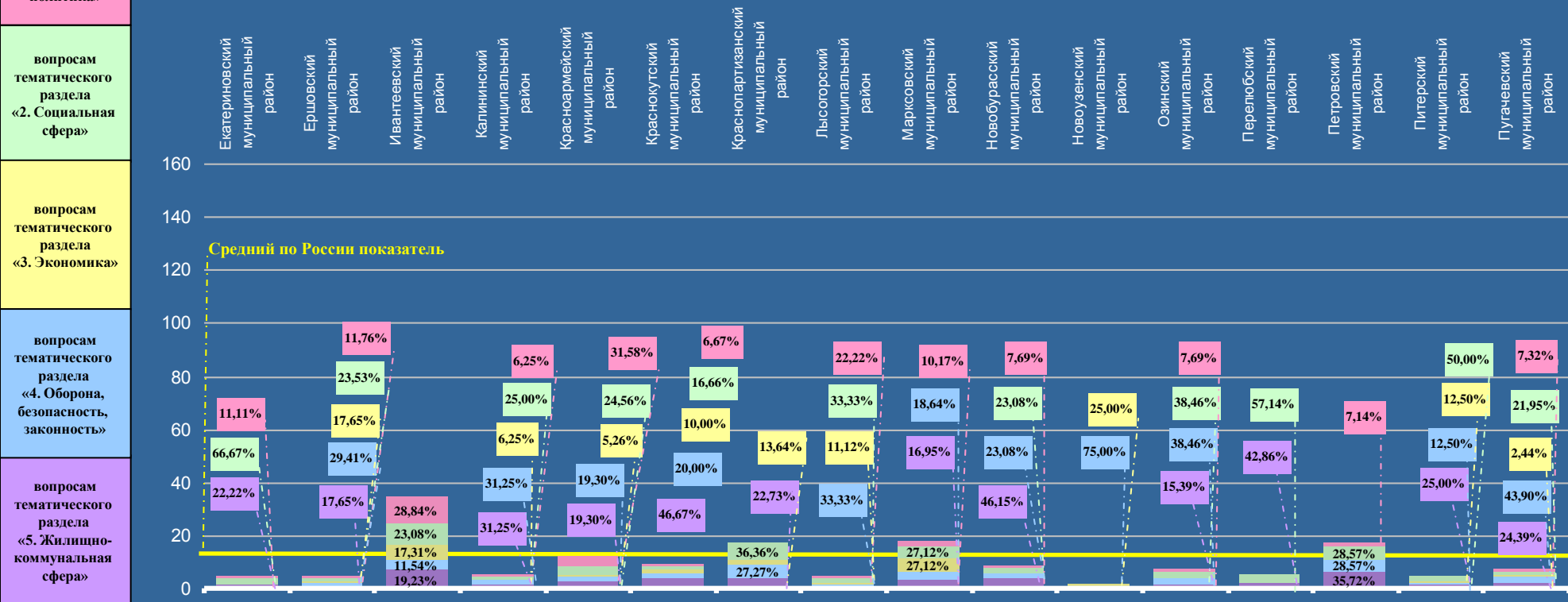

САРАТОВСКАЯ ОБЛАСТЬ

Активность населения районных муниципальных образований и городских округов, находящихся в пределах субъекта Российской Федерации, по общему количеству вопросов, содержащихся в обращениях, поступивших в письменной форме, в форме электронного документа и в устной форме в III квартале 2012 года, с распределением по активностям населения по вопросам, относящимся к соответствующим тематическим разделам (начало на стр. 111, 112)

Условные обозначения:	[активность населения]			(количество вопросов)		{процент превышения среднего по России показателя по соответствующей активности населения}							
	[4,80] (8) {-72,00%}	[6,16] (10) {-64,06%}	[7,84] (46) {-54,26%}	[7,46] (16) {-56,48%}	[6,44] (31) {-62,43%}	[4,64] (13) {-72,93%}	[5,63] (16) {-67,15%}	[1,56] (2) {-90,90%}	[5,27] (11) {-69,25%}	[13,10] (14) {-23,57%}	[11,93] (340) {-30,40%}	[14,83] (9) {-13,48%}	[29,80] (2497) {+73,86%}
Цветом выделены строки активности по:	[0,60] (1) {-87,42%}	[0,62] (1) {-87,00%}	[1,02] (6) {-78,62%}	[1,86] (4) {-61,01%}	[0,42] (2) {-91,19%}	[1,43] (4) {-70,02%}	[1,41] (4) {-70,44%}	[0,78] (1) {-83,65%}	[0,95] (2) {-80,08%}	[0,00] (0) {0,00%}	[1,37] (39) {-71,28%}	[3,30] (2) {-30,82%}	[6,80] (570) {+42,56%}
общему количеству вопросов в обращениях	[0,60] (1) {-84,81%}	[3,08] (5) {-22,03%}	[2,04] (12) {-48,35%}	[0,47] (1) {-88,10%}	[1,25] (6) {-68,35%}	[1,08] (3) {-72,66%}	[2,11] (6) {-46,58%}	[0,78] (1) {-80,25%}	[1,44] (3) {-63,54%}	[3,74] (4) {-5,32%}	[3,09] (88) {-21,77%}	[0,00] (0) {0,00%}	[6,80] (570) {+72,15%}
	[1,80] (3) {-6,25%}	[0,62] (1) {-67,71%}	[1,19] (7) {-38,02%}	[1,40] (3) {-27,08%}	[1,46] (7) {-23,96%}	[0,00] (0) {0,00%}	[0,35] (1) {-81,77%}	[0,00] (0) {0,00%}	[0,00] (0) {0,00%}	[2,81] (3) {+46,35%}	[1,72] (49) {-10,42%}	[1,63] (1) {-15,10%}	[3,39] (284) {+76,56%}
вопросам тематического раздела «1. Государство, общество, политика»	[0,00] (0) {0,00%}	[0,00] (0) {0,00%}	[0,86] (5) {-76,50%}	[2,33] (5) {-36,34%}	[2,70] (13) {-26,23%}	[1,42] (4) {-60,20%}	[1,76] (5) {-51,91%}	[0,00] (0) {0,00%}	[1,44] (3) {-60,66%}	[0,94] (1) {-74,32%}	[2,25] (64) {-38,52%}	[6,60] (4) {+80,33%}	[6,60] (553) {+80,33%}
	[1,80] (3) {-36,62%}	[1,84] (3) {-35,21%}	[2,73] (16) {-3,87%}	[1,40] (3) {-50,70%}	[0,61] (3) {-78,52%}	[0,71] (2) {-75,00%}	[0,00] (0) {0,00%}	[0,00] (0) {0,00%}	[1,44] (3) {-49,30%}	[5,62] (6) {+97,89%}	[3,50] (100) {+23,24%}	[3,30] (2) {+16,20%}	[6,21] (520) {+2,19 раза}

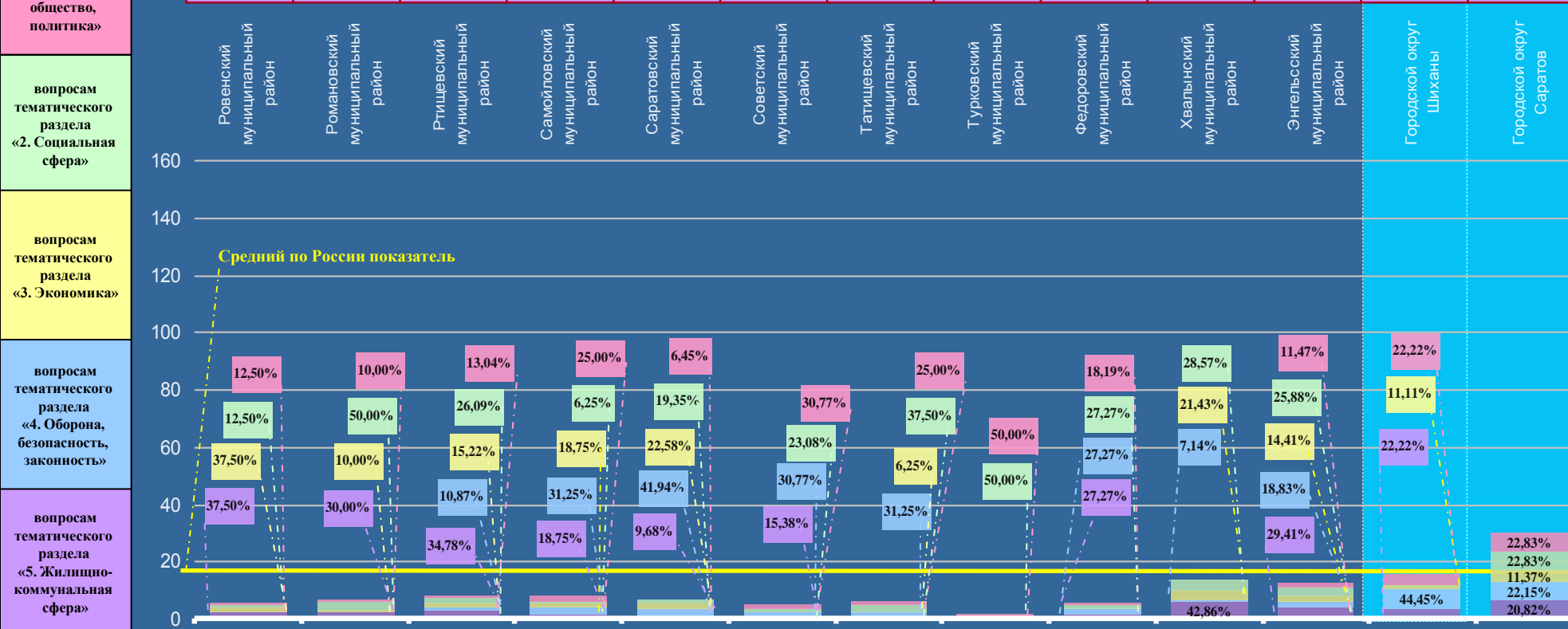

УЛЬЯНОВСКАЯ ОБЛАСТЬ

Активность населения районных муниципальных образований и городских округов, находящихся в пределах субъекта Российской Федерации по общему количеству вопросов, содержащихся в обращениях, поступивших в письменной форме, в форме электронного документа и в устной форме в III квартале 2012 года, с распределением по активностям населения по вопросам, относящимся к соответствующим предметам ведения (продолжение на стр. 115)

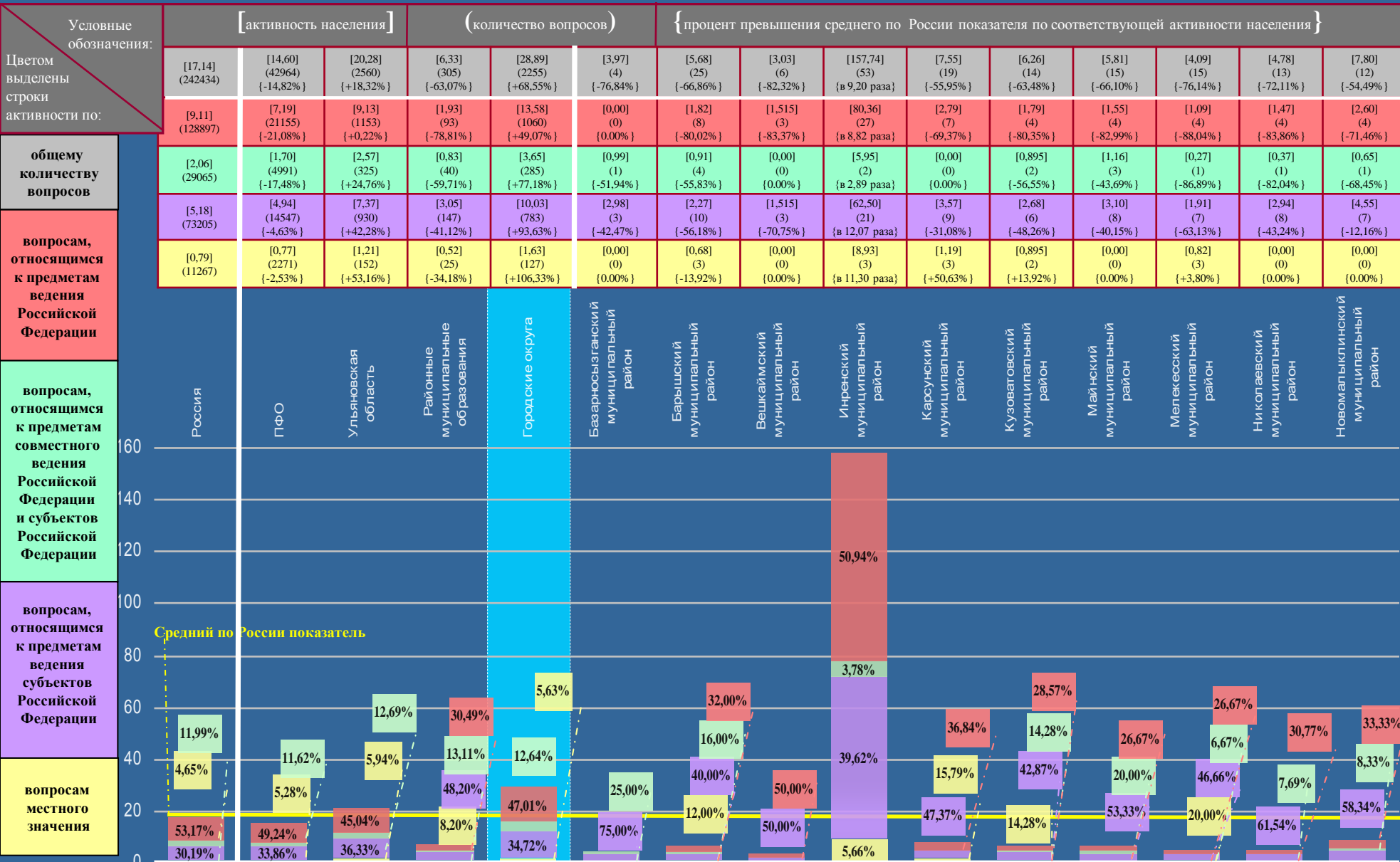

УЛЬЯНОВСКАЯ ОБЛАСТЬ

Активность населения районных муниципальных образований и городских округов, находящихся в пределах субъекта Российской Федерации по общему количеству вопросов, содержащихся в обращениях, поступивших в письменной форме, в форме электронного документа и в устной форме в III квартале 2012 года, с распределением по активностям населения по вопросам, относящимся к соответствующим предметам ведения (начало на стр. 114)

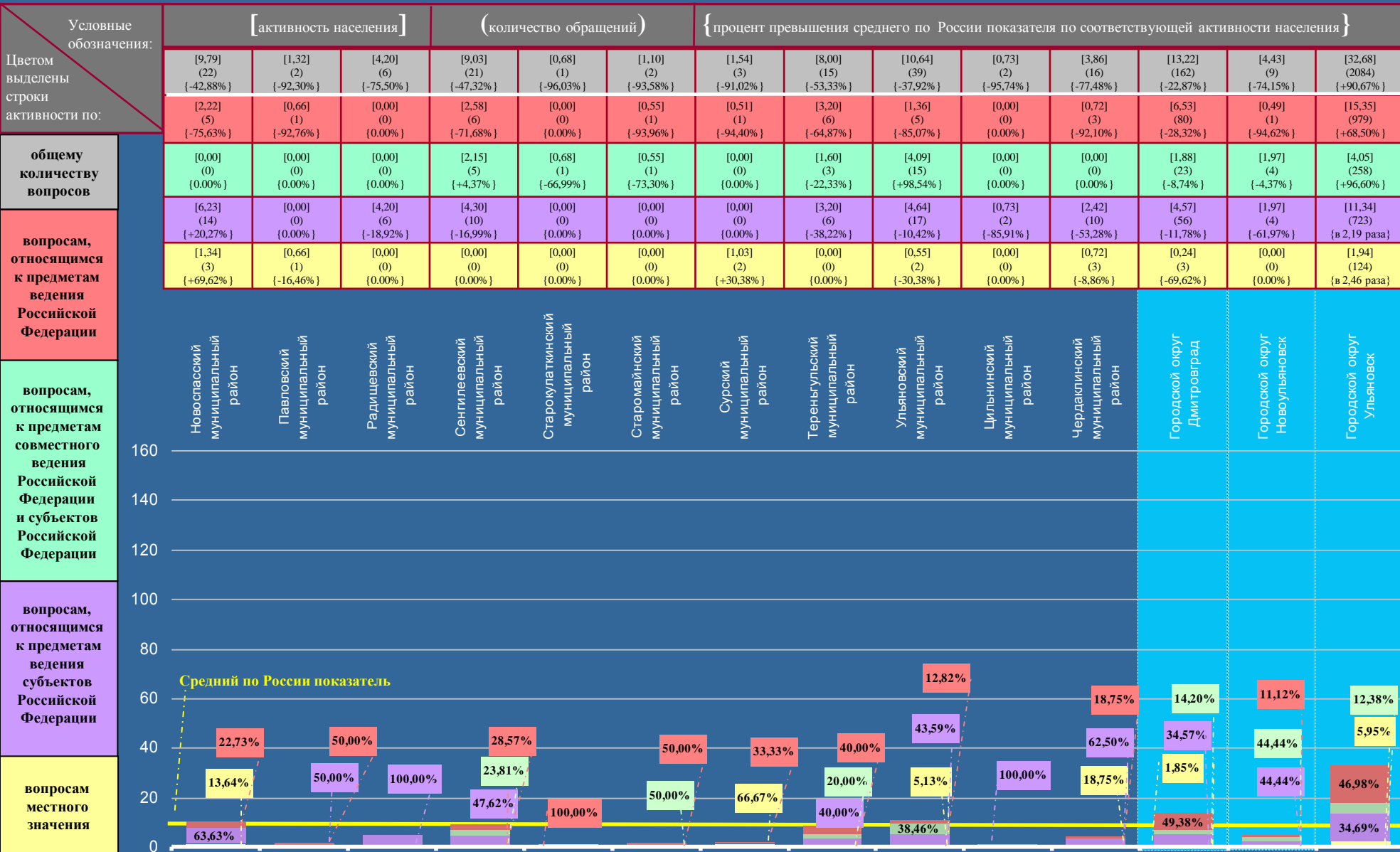

УЛЬЯНОВСКАЯ ОБЛАСТЬ

Активность населения районных муниципальных образований и городских округов, находящихся в пределах субъекта Российской Федерации, по общему количеству вопросов, содержащихся в обращениях, поступивших в письменной форме, в форме электронного документа и в устной форме в III квартале 2012 года, с распределением по активностям населения по вопросам, относящимся к соответствующим тематическим разделам (продолжение на стр. 117)

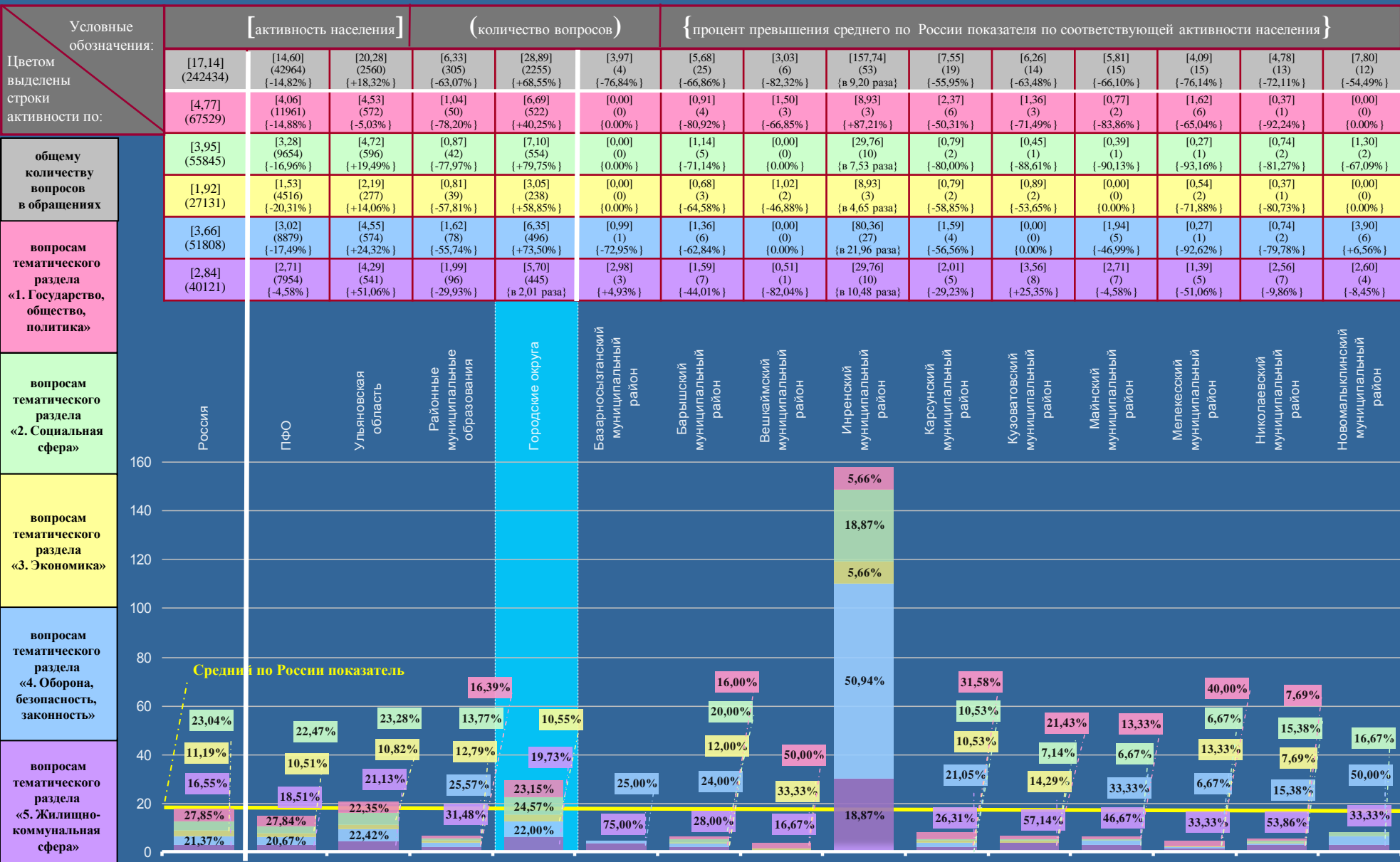

УЛЬЯНОВСКАЯ ОБЛАСТЬ

Активность населения районных муниципальных образований и городских округов, находящихся в пределах субъекта Российской Федерации, по общему количеству вопросов, содержащихся в обращениях, поступивших в письменной форме, в форме электронного документа и в устной форме в III квартале 2012 года, с распределением по активностям населения по вопросам, относящимся к соответствующим тематическим разделам (начало на стр. 116)

Условные обозначения:	[активность населения]			(количество вопросов)			{процент превышения среднего по России показателя по соответствующей активности населения}								
	[9,79] (22) {-42,88%}	[1,32] (2) {-92,30%}	[4,20] (6) {-75,50%}	[9,03] (21) {-47,32%}	[0,68] (1) {-96,03%}	[1,10] (2) {-93,58%}	[1,54] (3) {-91,02%}	[8,00] (15) {-53,33%}	[10,64] (39) {-37,92%}	[0,73] (2) {-95,74%}	[3,86] (16) {-77,48%}	[13,22] (162) {-22,87%}	[4,43] (9) {-74,15%}	[32,68] (2084) {+90,67%}	
Цветом выделены строки активности по:	[0,89] (2) {-81,34%}	[0,00] (0) {0,00%}	[0,00] (0) {0,00%}	[2,15] (5) {-54,93%}	[0,00] (0) {0,00%}	[0,00] (0) {0,00%}	[0,00] (0) {0,00%}	[2,13] (4) {-55,35%}	[2,73] (10) {-42,77%}	[0,365] (1) {-92,35%}	[0,00] (0) {0,00%}	[2,77] (34) {-41,93%}	[0,49] (1) {-89,73%}	[7,64] (487) {+60,17%}	
общему количеству вопросов в обращениях	[2,22] (5) {-43,80%}	[0,00] (0) {0,00%}	[0,70] (1) {-82,28%}	[0,43] (1) {-89,11%}	[0,00] (0) {0,00%}	[0,00] (0) {0,00%}	[0,00] (0) {0,00%}	[1,60] (3) {-59,49%}	[1,64] (6) {-58,48%}	[0,00] (0) {0,00%}	[0,48] (2) {-87,85%}	[2,69] (33) {-31,90%}	[0,00] (0) {0,00%}	[8,17] (521) {в 1,06 раза}	
	[1,33] (3) {-30,73%}	[0,00] (0) {0,00%}	[0,70] (1) {-63,54%}	[2,15] (5) {+11,98%}	[0,00] (0) {0,00%}	[1,10] (2) {-42,71%}	[0,51(3) (1) {-73,44%}	[0,00] (0) {0,00%}	[1,64] (6) {-14,58%}	[0,365] (1) {-80,99%}	[1,21] (5) {-36,98%}	[0,98] (12) {-48,96%}	[0,00] (0) {0,00%}	[3,54] (226) {+84,38%}	
вопросам тематического раздела «1. Государство, общество, политика»	[0,89] (2) {-75,68%}	[0,66] (1) {-81,97%}	[0,70] (1) {-80,87%}	[3,01] (7) {-17,76%}	[0,68] (1) {-81,42%}	[0,00] (0) {0,00%}	[0,51(3) (1) {-86,07%}	[2,67] (5) {-27,05%}	[1,64] (6) {-55,19%}	[0,00] (0) {0,00%}	[0,48] (2) {-86,89%}	[3,67] (45) {+0,27%}	[0,49] (1) {-86,61%}	[7,06] (450) {+92,90%}	
	[4,46] (10) {+57,04%}	[0,66] (1) {-76,76%}	[2,10] (3) {-26,06%}	[1,29] (3) {-54,58%}	[0,00] (0) {0,00%}	[0,00] (0) {0,00%}	[0,51(3) (1) {-82,04%}	[1,60] (3) {-43,66%}	[2,99] (11) {+5,28%}	[0,00] (0) {0,00%}	[1,69] (7) {-40,49%}	[3,11] (38) {+9,51%}	[3,45] (7) {+21,48%}	[6,27] (400) {в 2,21 раза}	

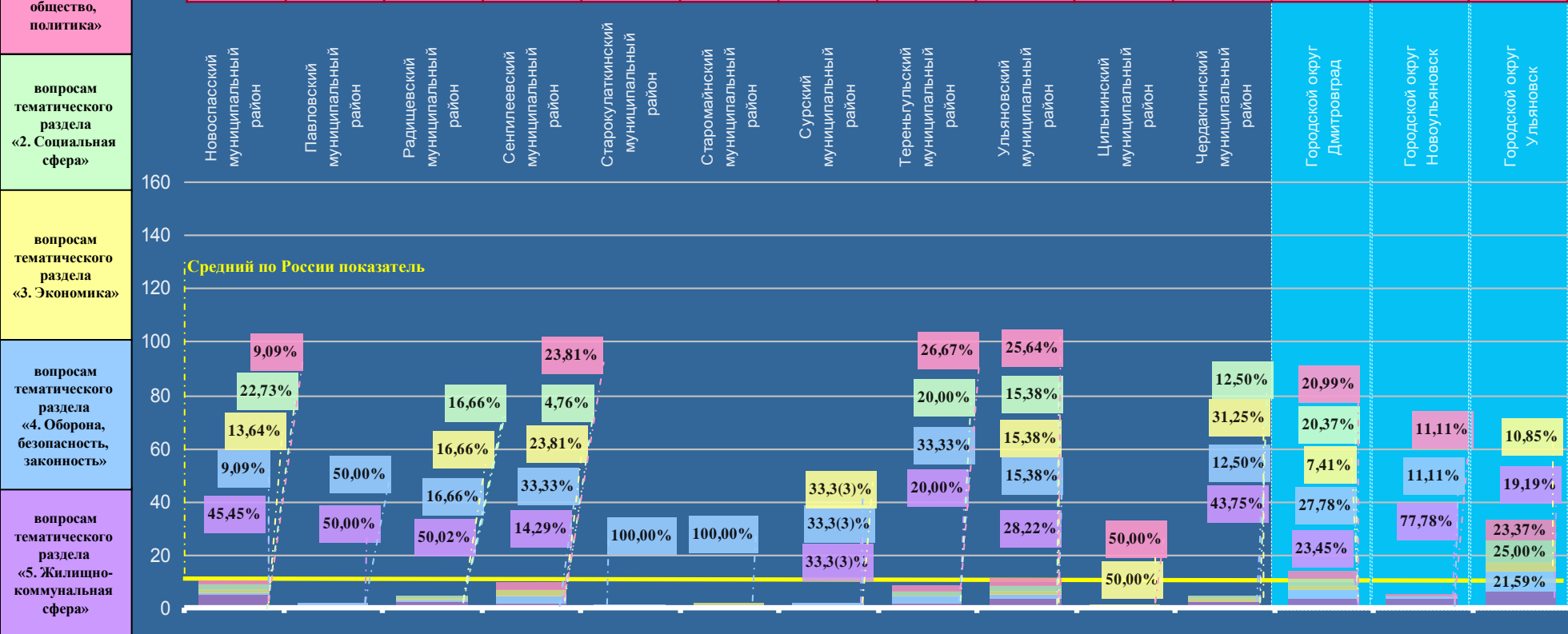

УРАЛЬСКИЙ ФЕДЕРАЛЬНЫЙ ОКРУГ

Активность населения находящихся в пределах федерального округа субъектов Российской Федерации по общему количеству вопросов, содержащихся в обращениях, поступивших в письменной форме, в форме электронного документа и в устной форме в III квартале 2012 года, с распределением по активностям населения по вопросам, относящимся к соответствующим предметам ведения

Условные обозначения:	[активность населения]		(количество вопросов)		{ процент превышения среднего по России показателя по соответствующей активности населения }				
Цветом выделены строки активности по:	[17,14] (242434)	[14,08] (17051) {-17,85%}	[10,39] (946) {-39,38%}	[15,88] (6865) {-7,35%}	[16,12] (2161) {-5,95%}	[13,30] (1959) {-23,40%}	[12,79] (1959) {-25,38%}	[9,43] (493) {-44,98%}	
	[9,11] (128897)	[7,29] (8826) {-19,98%}	[2,82] (257) {-69,05%}	[9,07] (3923) {-0,44%}	[6,16] (826) {-32,38%}	[7,00] (2436) {-23,16%}	[7,28] (1116) {-20,09%}	[5,13] (268) {-43,69%}	
общему количеству вопросов	[2,06] (29065)	[1,70] (2057) {-17,48%}	[1,00] (91) {-51,46%}	[1,87] (810) {-9,22%}	[1,34] (180) {-34,95%}	[1,72] (597) {-16,50%}	[1,83] (281) {-11,17%}	[1,87] (98) {-9,22%}	
	[5,18] (73205)	[4,39] (5318) {-15,25%}	[5,63] (513) {+8,69%}	[4,17] (1804) {-19,50%}	[7,36] (986) {+42,08%}	[4,04] (1406) {-22,01%}	[3,22] (493) {-37,84%}	[2,22] (116) {-57,14%}	
вопросам, относящимся к предметам ведения Российской Федерации	[0,79] (11267)	[0,70] (850) {-11,39%}	[0,94] (85) {+18,99%}	[0,77] (328) {-2,53%}	[1,26] (169) {+59,49%}	[0,54] (188) {-31,65%}	[0,46] (69) {-41,77%}	[0,21] (11) {-73,42%}	

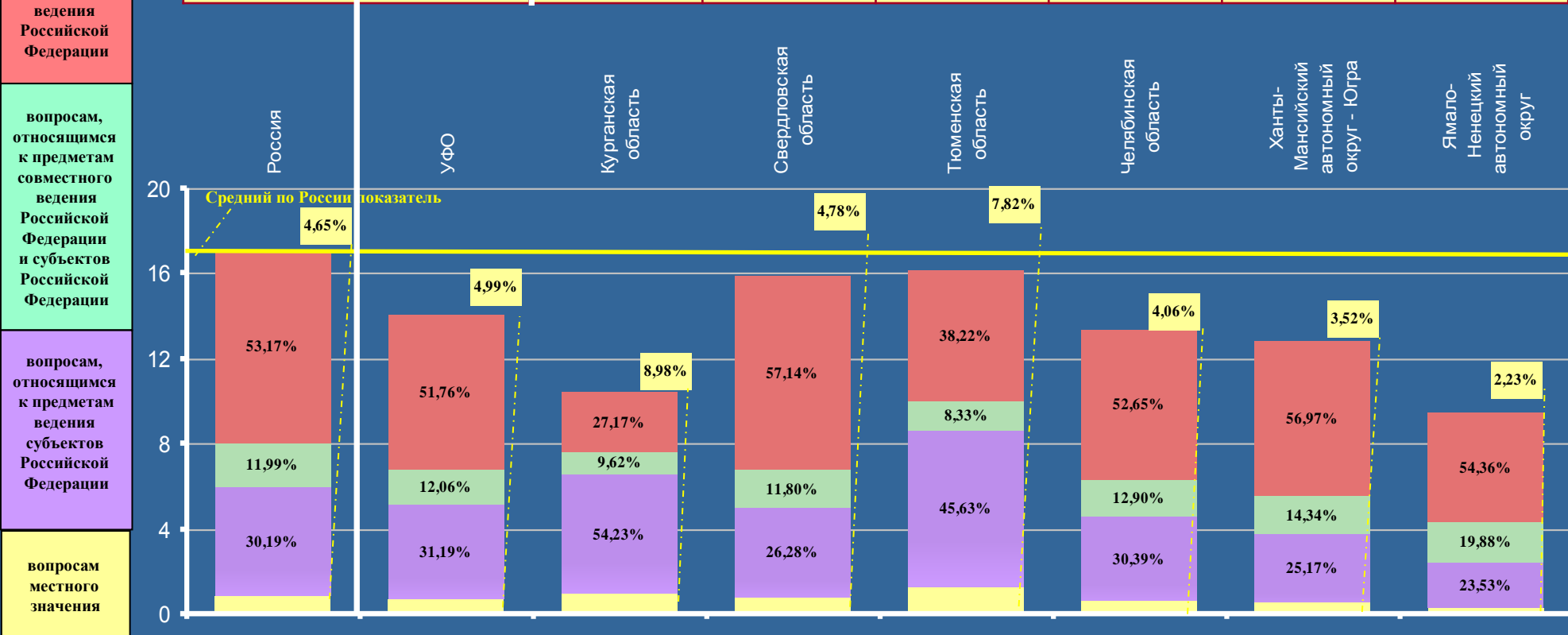

УРАЛЬСКИЙ ФЕДЕРАЛЬНЫЙ ОКРУГ

Активность населения находящихся в пределах федерального округа субъектов Российской Федерации по общему количеству вопросов, содержащихся в обращениях, поступивших в письменной форме, в форме электронного документа и в устной форме в III квартале 2012 года, с распределением по активностям населения по вопросам, относящимся к соответствующим тематическим разделам

Условные обозначения:	[активность населения]		(количество вопросов)		{ процент превышения среднего по России показателя по соответствующей активности населения }				
	[17,14] (242434)	[14,08] (17051) {-17,85%}	[10,39] (946) {-39,38%}	[15,88] (6865) {-7,35%}	[16,12] (2161) {-5,95%}	[13,30] (4627) {-22,40%}	[12,79] (1959) {-25,38%}	[9,43] (493) {-44,98%}	
Цветом выделены строки активности по:	[4,77] (67529)	[4,09] (4948) {-14,26%}	[1,87] (170) {-60,80%}	[5,50] (2380) {+15,30%}	[3,22] (432) {-32,49%}	[3,78] (1315) {-20,75%}	[3,47] (532) {-27,25%}	[2,28] (119) {-52,20%}	
общему количеству вопросов в обращениях	[3,95] (55845)	[3,60] (4363) {-8,86%}	[2,85] (260) {-27,85%}	[3,44] (1488) {-12,91%}	[6,67] (894) {+68,86%}	[3,20] (1113) {-18,99%}	[3,39] (519) {-14,18%}	[1,70] (89) {-56,96%}	
	[1,92] (27131)	[1,60] (1936) {-16,67%}	[1,24] (113) {-35,42%}	[2,06] (890) {+7,29%}	[1,28] (172) {-33,33%}	[1,42] (493) {-26,04%}	[1,39] (213) {-27,60%}	[1,05] (55) {-45,31%}	
вопросам тематического раздела «1. Государство, общество, политика»	[3,66] (51808)	[2,53] (3069) {-30,87%}	[1,94] (177) {-46,99%}	[2,59] (1121) {-29,23%}	[2,33] (312) {-36,34%}	[2,80] (973) {-23,50%}	[2,34] (358) {-36,07%}	[2,45] (128) {-33,06%}	
	[2,84] (40121)	[2,26] (2735) {-20,42%}	[2,49] (226) {-12,32%}	[2,29] (986) {-19,37%}	[2,62] (351) {-7,75%}	[2,10] (733) {-26,06%}	[2,20] (337) {-22,54%}	[1,95] (102) {-31,34%}	

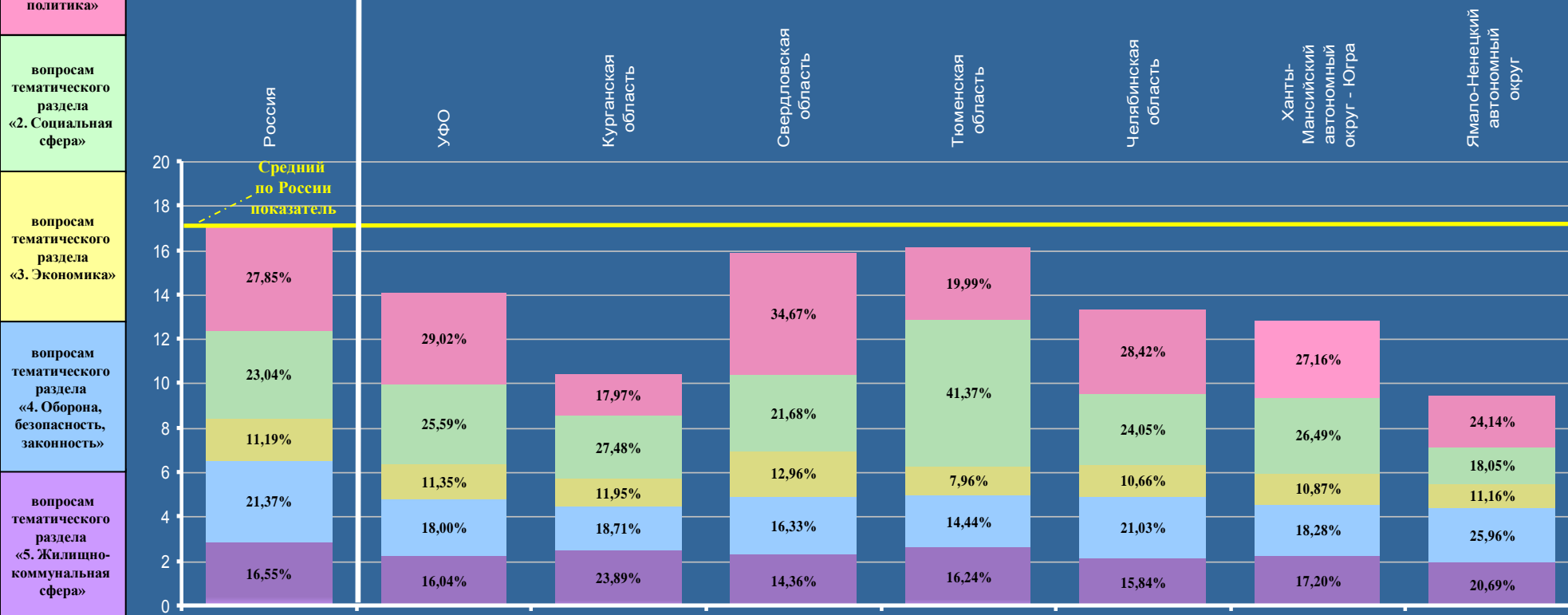

СИБИРСКИЙ ФЕДЕРАЛЬНЫЙ ОКРУГ

Активность населения находящихся в пределах федерального округа субъектов Российской Федерации по общему количеству вопросов, содержащихся в обращениях, поступивших в письменной форме, в форме электронного документа и в устной форме в III квартале 2012 года, с распределением по активностям населения по вопросам, относящимся к соответствующим предметам ведения

Условные обозначения:	[активность населения]			(количество вопросов)			{ процент превышения среднего по России показателя по соответствующей активности населения }							
	[17,14] (242434)	[13,04] (24882) {-23,92%}	[12,85] (265) {-25,03%}	[6,82] (663) {-60,21%}	[3,43] (105) {-79,99%}	[6,91] (368) {-59,68%}	[13,86] (3255) {-19,14%}	[11,17] (1250) {-34,83%}	[11,58] (3274) {-32,44%}	[17,23] (4004) {+0,53%}	[10,22] (2822) {-40,37%}	[18,44] (4916) {+7,58%}	[11,27] (2215) {-34,25%}	[16,69] (1745) {-2,63%}
Цветом выделены строки активности по:	[9,11] (128897)	[6,86] (13077) {-24,70%}	[3,73] (77) {-59,06%}	[3,38] (329) {-62,90%}	[1,57] (48) {-82,77%}	[3,87] (206) {-57,52%}	[6,48] (1523) {-28,87%}	[4,01] (449) {-55,98%}	[6,52] (1842) {-28,43%}	[10,10] (2347) {+10,87%}	[5,44] (1503) {-40,29%}	[9,83] (2620) {+7,90%}	[5,22] (1027) {-42,70%}	[10,58] (1106) {+16,14%}
общему количеству вопросов	[2,06] (29065)	[1,77] (3371) {-14,08%}	[1,65] (34) {-19,90%}	[1,07] (104) {-48,06%}	[0,46] (14) {-77,67%}	[1,03] (55) {-50,00%}	[1,88] (441) {-8,74%}	[1,49] (167) {-27,67%}	[1,68] (474) {-18,45%}	[2,49] (579) {+20,87%}	[1,54] (424) {-25,24%}	[2,18] (581) {+5,83%}	[1,40] (275) {-32,04%}	[2,13] (223) {+3,40%}
вопросам, относящимся к предметам ведения Российской Федерации	[5,18] (73205)	[3,79] (7226) {-26,83%}	[6,69] (138) {+29,15%}	[1,93] (188) {-62,74%}	[1,18] (36) {-77,22%}	[1,78] (95) {-65,64%}	[4,76] (1117) {-8,11%}	[4,77] (534) {-7,92%}	[2,92] (825) {-43,63%}	[4,02] (934) {-22,39%}	[2,78] (767) {-46,33%}	[5,54] (1477) {+6,95%}	[3,96] (779) {-23,55%}	[3,21] (336) {-38,03%}
	[0,79] (11267)	[0,62] (1208) {-21,52%}	[0,78] (16) {-1,27%}	[0,44] (42) {-44,30%}	[0,22] (7) {-72,15%}	[0,23] (12) {-70,89%}	[0,74] (174) {-6,33%}	[0,90] (100) {+13,92%}	[0,46] (133) {-41,77%}	[0,62] (144) {-21,52%}	[0,46] (128) {-41,77%}	[0,89] (238) {+12,66%}	[0,69] (134) {-12,66%}	[0,77] (80) {-2,53%}

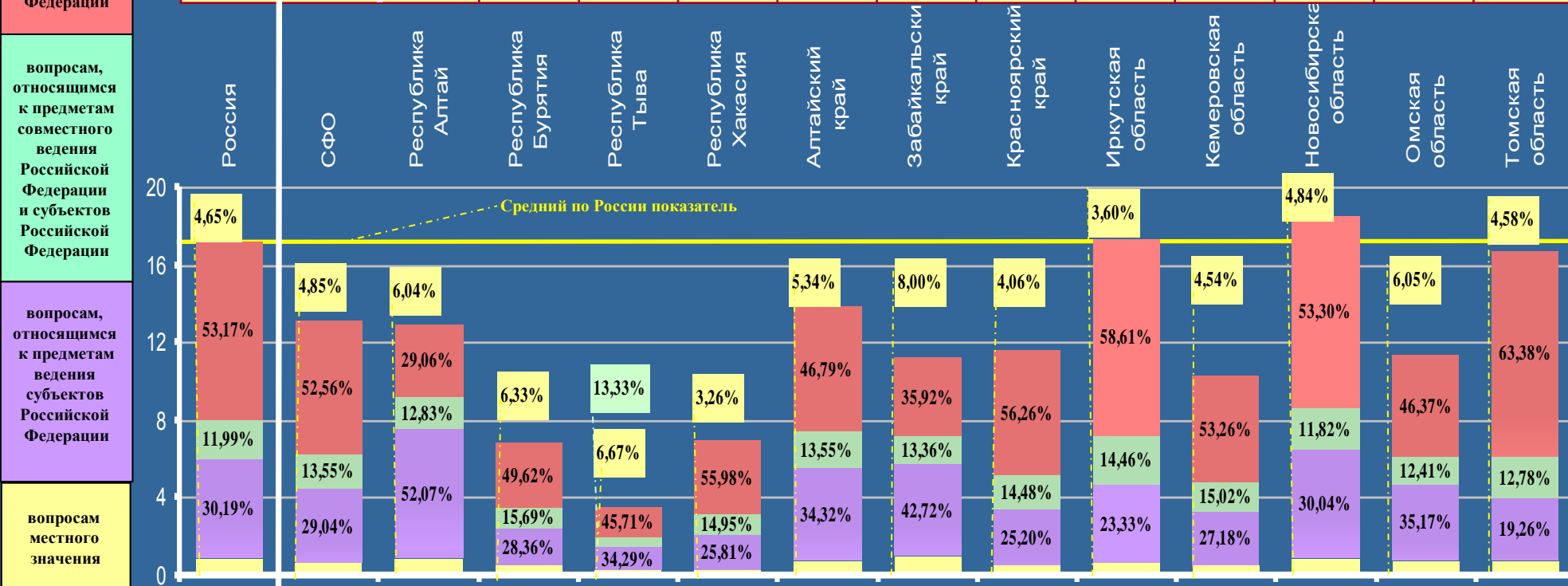

СИБИРСКИЙ ФЕДЕРАЛЬНЫЙ ОКРУГ

Активность населения находящихся в пределах федерального округа субъектов Российской Федерации по общему количеству вопросов, содержащихся в обращениях, поступивших в письменной форме, в форме электронного документа и в устной форме в III квартале 2012 года, с распределением по активностям населения по вопросам, относящимся к соответствующим тематическим разделам

Условные обозначения: Цветом выделены строки активности по:	[активность населения]			(количество вопросов)			{ процент превышения среднего по России показателя по соответствующей активности населения }							
	[17,14] (242434)	[13,04] (24882) {-23,92%}	[12,85] (265) {-25,03%}	[6,82] (663) {-60,21%}	[3,43] (105) {-79,99%}	[6,91] (368) {-59,68%}	[13,86] (3255) {-19,14%}	[11,17] (1250) {-34,83%}	[11,58] (3274) {-32,44%}	[17,23] (4004) {+0,53%}	[10,22] (2822) {-40,37%}	[18,44] (4916) {+7,58%}	[11,27] (2215) {-34,25%}	[16,69] (1745) {-2,63%}
общему количеству вопросов в обращениях	[4,77] (67529)	[3,64] (6935) {-23,69%}	[1,36] (28) {-71,49%}	[1,86] (181) {-61,01%}	[0,98] (30) {-79,45%}	[2,01] (107) {-57,86%}	[3,41] (802) {-28,51%}	[1,87] (209) {-60,80%}	[3,53] (997) {-26,00%}	[5,86] (1361) {+22,85%}	[2,75] (760) {-42,35%}	[5,33] (1420) {+11,74%}	[3,02] (594) {-36,69%}	[4,27] (446) {-10,48%}
вопросам тематического раздела «1. Государство, общество, политика»	[3,95] (55845)	[3,05] (5816) {-22,78%}	[3,10] (64) {-21,52%}	[1,60] (156) {-59,49%}	[1,27] (39) {-67,85%}	[1,84] (98) {-53,42%}	[4,16] (978) {+5,32%}	[2,55] (285) {-35,44%}	[2,78] (786) {-29,62%}	[3,88] (902) {-1,77%}	[2,09] (577) {-47,09%}	[4,27] (1139) {+8,10%}	[2,70] (531) {-31,65%}	[2,50] (261) {-36,71%}
вопросам тематического раздела «2. Социальная сфера»	[1,92] (27131)	[1,29] (2458) {-32,81%}	[2,81] (58) {+46,35%}	[0,81] (79) {-57,81%}	[0,10] (3) {-94,79%}	[0,51] (27) {-73,44%}	[1,41] (332) {-26,56%}	[1,18] (132) {-38,54%}	[1,02] (288) {-46,88%}	[1,67] (388) {-13,02%}	[0,75] (206) {-60,94%}	[1,98] (528) {+3,12%}	[1,21] (238) {-36,98%}	[1,71] (179) {-10,94%}
вопросам тематического раздела «3. Экономика»	[3,66] (51808)	[2,75] (5248) {-24,86%}	[3,83] (79) {+4,64%}	[1,71] (166) {-53,28%}	[0,62] (19) {-83,06%}	[1,47] (78) {-59,84%}	[2,55] (600) {-30,33%}	[2,77] (310) {-24,32%}	[2,43] (687) {-33,61%}	[3,59] (833) {-1,91%}	[2,64] (729) {-27,87%}	[3,56] (949) {-2,73%}	[2,27] (446) {-37,98%}	[3,37] (352) {-7,92%}
вопросам тематического раздела «4. Оборона, безопасность, законность»	[2,84] (40121)	[2,31] (4425) {-18,66%}	[1,75] (36) {-38,38%}	[0,84] (81) {-70,42%}	[0,46] (14) {-83,80%}	[1,08] (58) {-61,97%}	[2,33] (543) {-17,96%}	[2,80] (314) {-1,41%}	[1,82] (516) {-35,92%}	[2,23] (520) {-21,48%}	[1,99] (550) {-29,93%}	[3,30] (880) {+16,20%}	[2,07] (406) {-27,11%}	[4,84] (507) {+70,42%}

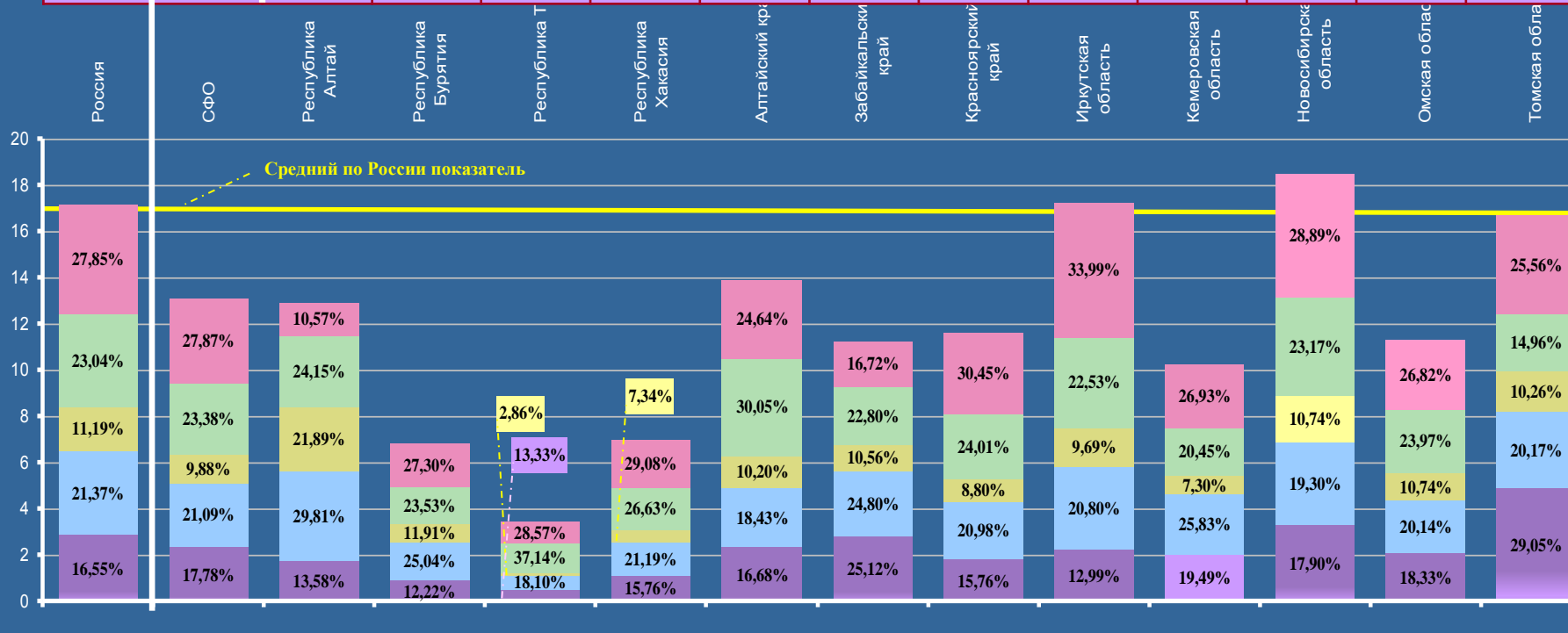

ИРКУТСКАЯ ОБЛАСТЬ

Активность населения районных муниципальных образований и городских округов, находящихся в пределах федерального округа субъекта Российской Федерации, по общему количеству вопросов, содержащихся в обращениях, поступивших в письменной форме, в форме электронного документа и в устной форме в III квартале 2012 года, с распределением по активностям населения по вопросам, относящимся к соответствующим предметам ведения (продолжение на стр. 123, 124)

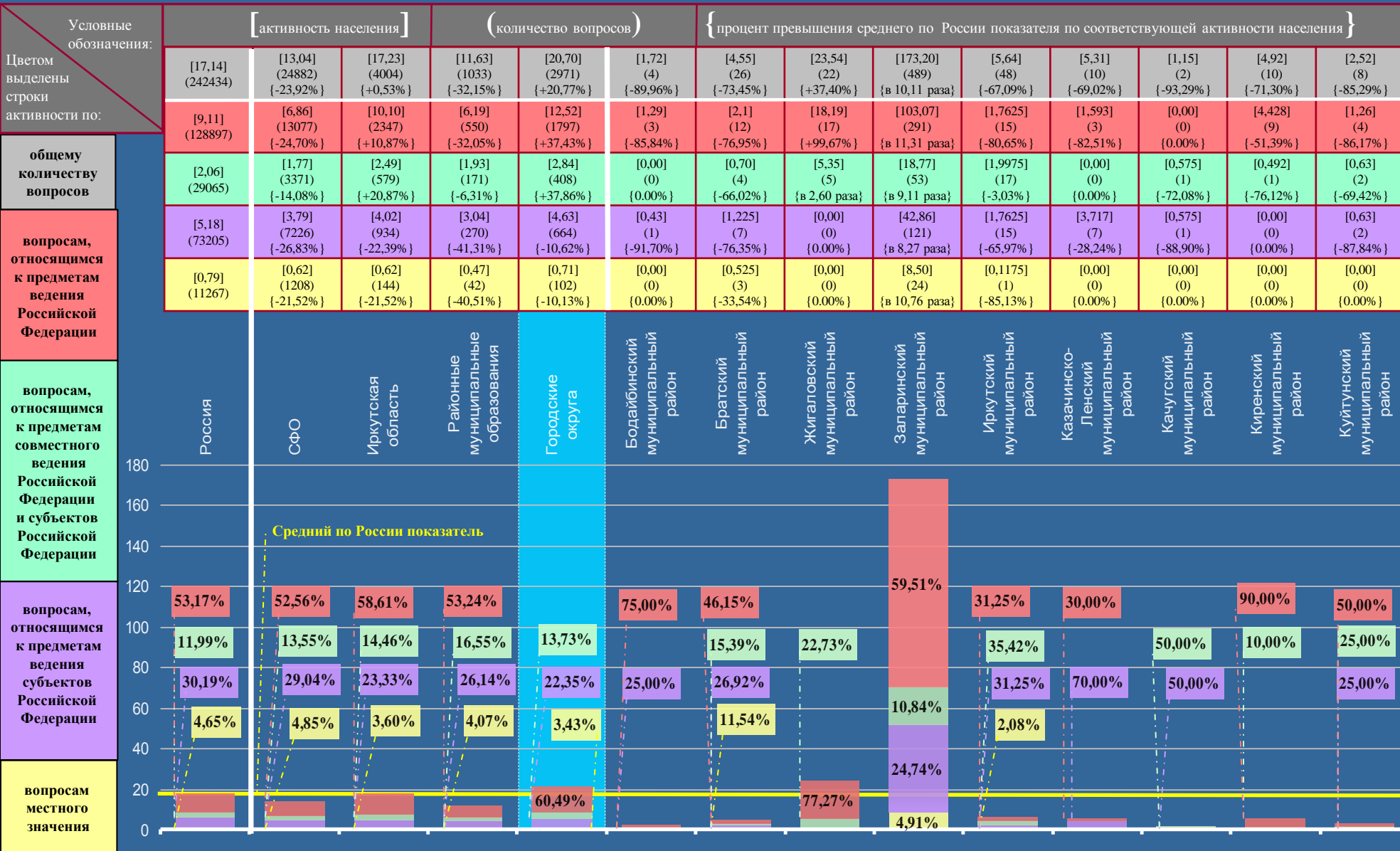

ИРКУТСКАЯ ОБЛАСТЬ

Активность населения районных муниципальных образований и городских округов, находящихся в пределах федерального округа субъекта Российской Федерации, по общему количеству вопросов, содержащихся в обращениях, поступивших в письменной форме, в форме электронного документа и в устной форме в III квартале 2012 года, с распределением по активностям населения по вопросам, относящимся к соответствующим предметам ведения (начало на стр. 122, продолжение на стр. 124)

Условные обозначения:	[активность населения]			(количество обращений)			{ процент превышения среднего по России показателя по соответствующей активности населения }								
	[7,28] (4) {-57,53%}	[4,86] (27) {-71,64%}	[20,28] (52) {+18,32%}	[19,08] (18) {+11,32%}	[6,92] (28) {-59,63%}	[36,40] (108) {в 2,12 раза}	[4,76] (13) {-72,23%}	[4,57] (23) {-73,34%}	[3,23] (6) {-81,16%}	[8,04] (43) {-53,09%}	[4,97] (15) {-71,00%}	[7,39] (27) {-56,88%}	[5,93] (37) {-65,40%}	[1,86] (4) {-89,15%}	
Цветом выделены строки активности по:	[0,00] (0) {0,00%}	[1,62] (9) {-82,22%}	[8,58] (22) {-5,82%}	[3,18] (3) {-65,09%}	[1,48] (6) {-83,72%}	[18,535] (55) {в 2,03 раза}	[3,66] (10) {-59,82%}	[3,18] (16) {-65,09%}	[3,23] (6) {-64,54%}	[5,05] (27) {-44,57%}	[3,31] (10) {-63,67%}	[2,74] (10) {-69,92%}	[2,56] (16) {-71,90%}	[1,375] (3) {-84,63%}	
	[5,46] (3) {в 2,65 раза}	[1,26] (7) {-38,84%}	[1,56] (4) {-24,27%}	[13,78] (13) {в 6,68 раза}	[1,98] (8) {-4,02%}	[7,751] (23) {в 3,76 раза}	[1,10] (3) {-46,60%}	[0,99] (5) {-51,94%}	[0,00] (0) {0,00%}	[0,37] (2) {-82,04%}	[1,66] (5) {-19,42%}	[1,37] (5) {-33,50%}	[1,28] (8) {-37,86%}	[0,00] (0) {0,00%}	
общему количеству вопросов	[1,82] (1) {-64,86%}	[1,98] (11) {-61,78%}	[9,75] (22) {+88,22%}	[2,12] (2) {-59,07%}	[2,47] (10) {-52,29%}	[9,773] (29) {+88,67%}	[0,00] (0) {0,00%}	[0,40] (2) {-92,28%}	[0,00] (0) {0,00%}	[1,87] (10) {-63,90%}	[0,00] (0) {0,00%}	[3,28] (12) {-36,68%}	[1,60] (10) {-69,11%}	[0,00] (0) {0,00%}	
	[0,00] (0) {0,00%}	[0,00] (0) {0,00%}	[0,39] (1) {-50,63%}	[0,00] (0) {0,00%}	[0,99] (4) {+25,14%}	[0,337] (1) {-57,34%}	[0,00] (0) {0,00%}	[0,00] (0) {0,00%}	[0,00] (0) {0,00%}	[0,75] (4) {-5,06%}	[0,00] (0) {0,00%}	[0,00] (0) {0,00%}	[0,49] (3) {-37,97%}	[0,465] (1) {-41,77%}	
вопросам, относящимся к предметам ведения Российской Федерации															

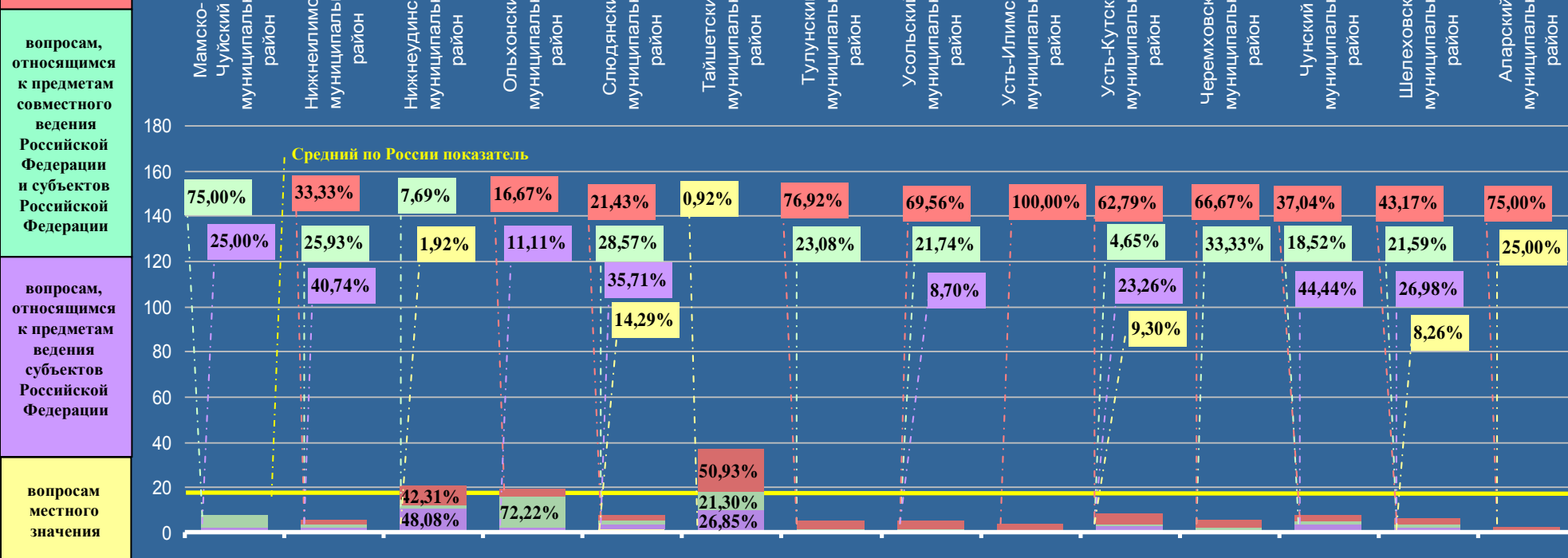

ИРКУТСКАЯ ОБЛАСТЬ

Активность населения районных муниципальных образований и городских округов, находящихся в пределах федерального округа субъекта Российской Федерации, по общему количеству вопросов, содержащихся в обращениях, поступивших в письменной форме, в форме электронного документа и в устной форме в III квартале 2012 года, с распределением по активностям населения по вопросам, относящимся к соответствующим предметам ведения (начало на стр. 122, 123)

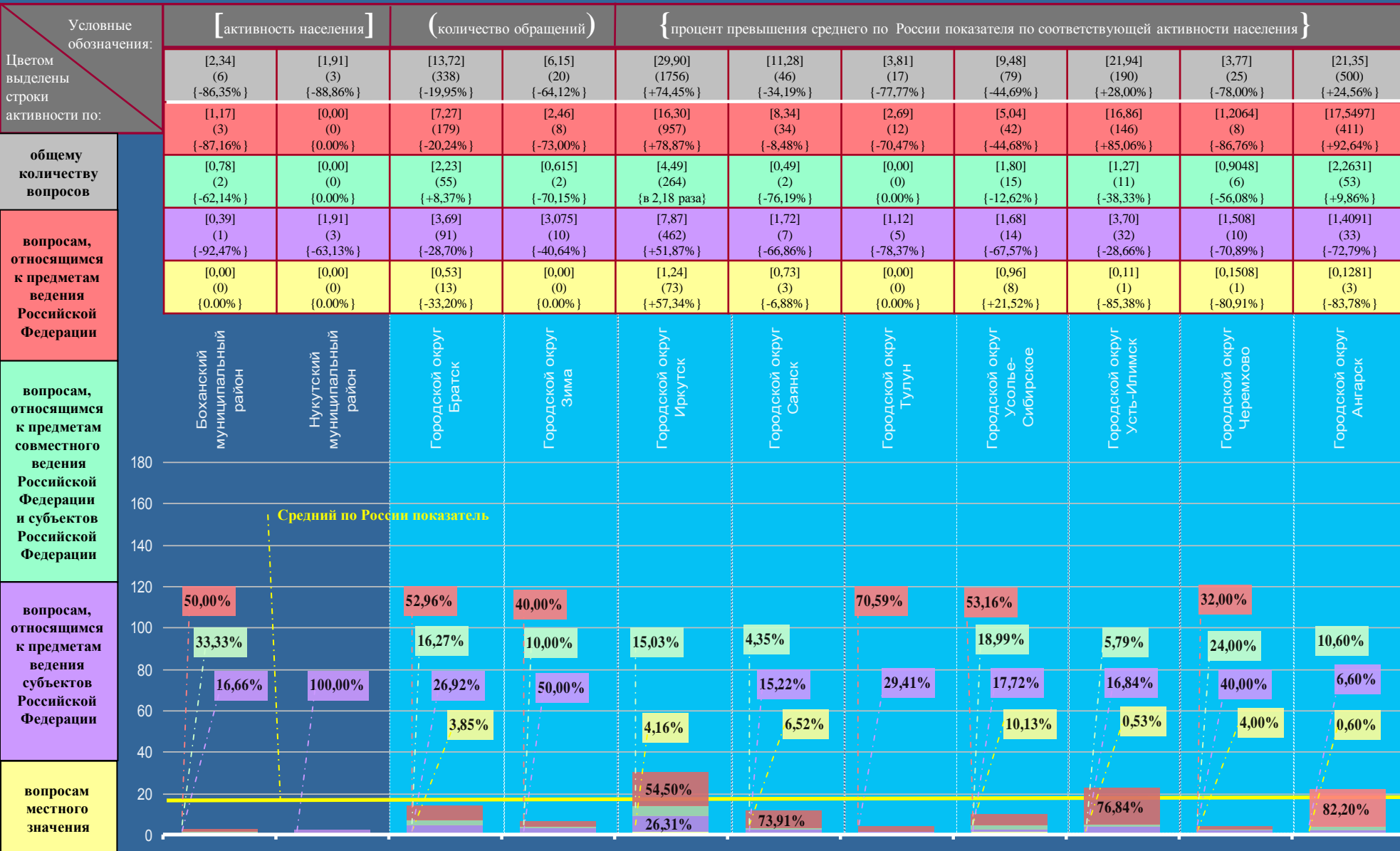

ИРКУТСКАЯ ОБЛАСТЬ

Активность населения районных муниципальных образований и городских округов, находящихся в пределах федерального округа субъекта Российской Федерации, по общему количеству вопросов, содержащихся в обращениях, поступивших в письменной форме, в форме электронного документа и в устной форме в III квартале 2012 года, с распределением по активностям населения по вопросам, относящимся к соответствующим тематическим разделам (продолжение на стр. 126, 127)

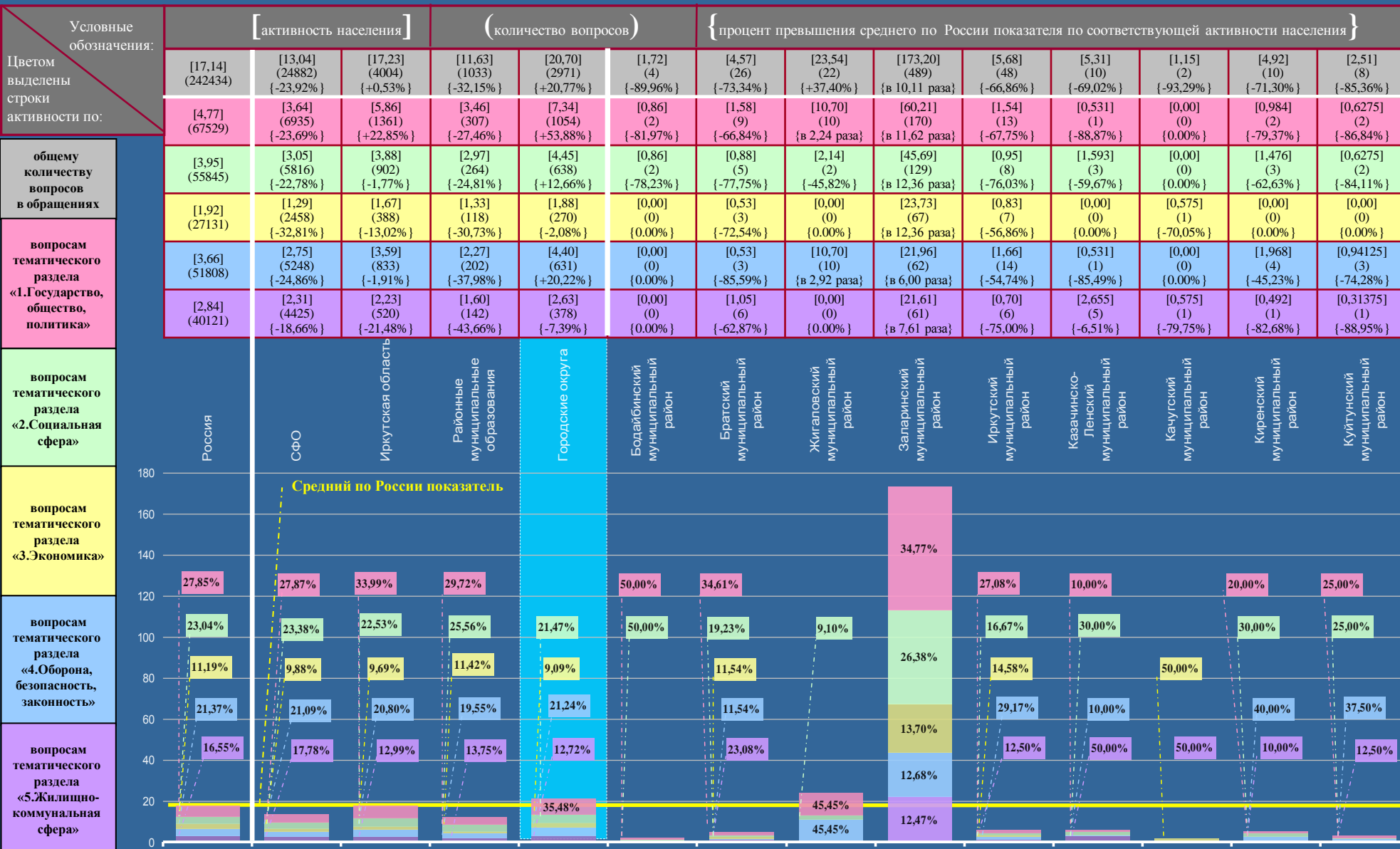

ИРКУТСКАЯ ОБЛАСТЬ

Активность населения районных муниципальных образований и городских округов, находящихся в пределах федерального округа субъекта Российской Федерации, по общему количеству вопросов, содержащихся в обращениях, поступивших в письменной форме, в форме электронного документа и в устной форме в III квартале 2012 года, с распределением по активностям населения по вопросам, относящимся к соответствующим тематическим разделам (начало на стр. 125, продолжение на стр. 127)

Условные обозначения:	[активность населения]			(количество вопросов)			{процент превышения среднего по России показателя по соответствующей активности населения}							
	Активность населения	Количество вопросов	Процент превышения	Активность населения	Количество вопросов	Процент превышения	Активность населения	Количество вопросов	Процент превышения	Активность населения	Количество вопросов	Процент превышения	Активность населения	Количество вопросов
Цветом выделены строки активности по:	[7,27] (4) {-57,58%}	[4,90] (27) {-71,41%}	[20,23] (52) {+18,03%}	[19,07] (18) {+11,26%}	[6,92] (28) {-59,63%}	[36,34] (108) {в 2,12 раза}	[4,76] (13) {-72,23%}	[4,57] (23) {-73,34%}	[3,23] (6) {-81,16%}	[8,04] (43) {-53,09%}	[4,98] (15) {-70,94%}	[7,39] (27) {-56,88%}	[5,93] (37) {-65,40%}	[1,86] (4) {-89,20%}
общему количеству вопросов в обращениях	[1,8175] (1) {-61,89%}	[1,09] (6) {-77,17%}	[5,06] (13) {+6,03%}	[9,535] (9) {+99,89%}	[0,9884] (4) {-79,25%}	[6,39] (19) {+33,96%}	[0,73] (2) {-84,70%}	[1,987] (10) {-58,28%}	[3,23] (6) {-32,29%}	[1,309] (7) {-72,54%}	[0,332] (1) {-93,04%}	[2,19] (8) {-54,09%}	[1,76298] (11) {-63,10%}	[0,465] (1) {-91,98%}
вопросам тематического раздела «1.Государство, общество, политика»	[0,00] (0) {0,00%}	[1,45] (8) {-63,24%}	[5,45] (14) {+37,88%}	[0,00] (0) {0,00%}	[2,9664] (12) {-25,06%}	[7,07] (21) {+78,99%}	[2,93] (8) {-25,82%}	[0,9935] (5) {-74,94%}	[0,00] (0) {0,00%}	[3,178] (17) {-19,49%}	[2,656] (8) {-32,76%}	[2,74] (10) {-30,71%}	[0,64108] (4) {-83,80%}	[0,00] (0) {0,00%}
вопросам тематического раздела «2.Социальная сфера»	[1,8175] (1) {-5,34%}	[1,45] (8) {-24,38%}	[2,33] (6) {+21,57%}	[3,178] (3) {+65,54%}	[0,4942] (2) {-74,48%}	[3,03] (9) {+57,81%}	[0,36(6)] (1) {-80,73%}	[0,1987] (1) {-89,58%}	[0,00] (0) {0,00%}	[0,374] (2) {-80,73%}	[0,332] (1) {-82,71%}	[0,27] (1) {-85,74%}	[0,64108] (4) {-66,67%}	[0,00] (0) {0,00%}
вопросам тематического раздела «3.Экономика»	[3,635] (2) {-0,68%}	[0,36] (2) {-90,08%}	[5,06] (13) {+38,18%}	[5,298] (5) {+44,73%}	[0,2471] (1) {-93,17%}	[14,47] (43) {в 3,95 раза}	[0,36(6)] (1) {-89,89%}	[1,3908] (7) {-62,02%}	[0,00] (0) {0,00%}	[1,683] (9) {-54,10%}	[1,66] (5) {-54,64%}	[0,82] (3) {-77,56%}	[1,6027] (10) {-56,28%}	[0,93] (2) {-74,09%}
вопросам тематического раздела «4.Оборона, безопасность, законность»	[0,00] (0) {0,00%}	[0,55] (3) {-80,83%}	[2,33] (6) {-17,80%}	[1,059] (1) {-62,69%}	[2,2239] (9) {-21,48%}	[5,38] (16) {+89,44%}	[0,36(6)] (1) {-87,32%}	[0,00] (0) {0,00%}	[0,00] (0) {0,00%}	[1,496] (8) {-47,18%}	[0,00] (0) {0,00%}	[1,37] (5) {-51,81%}	[1,28216] (8) {-54,58%}	[0,465] (1) {-79,37%}
вопросам тематического раздела «5.Жилищно-коммунальная сфера»														

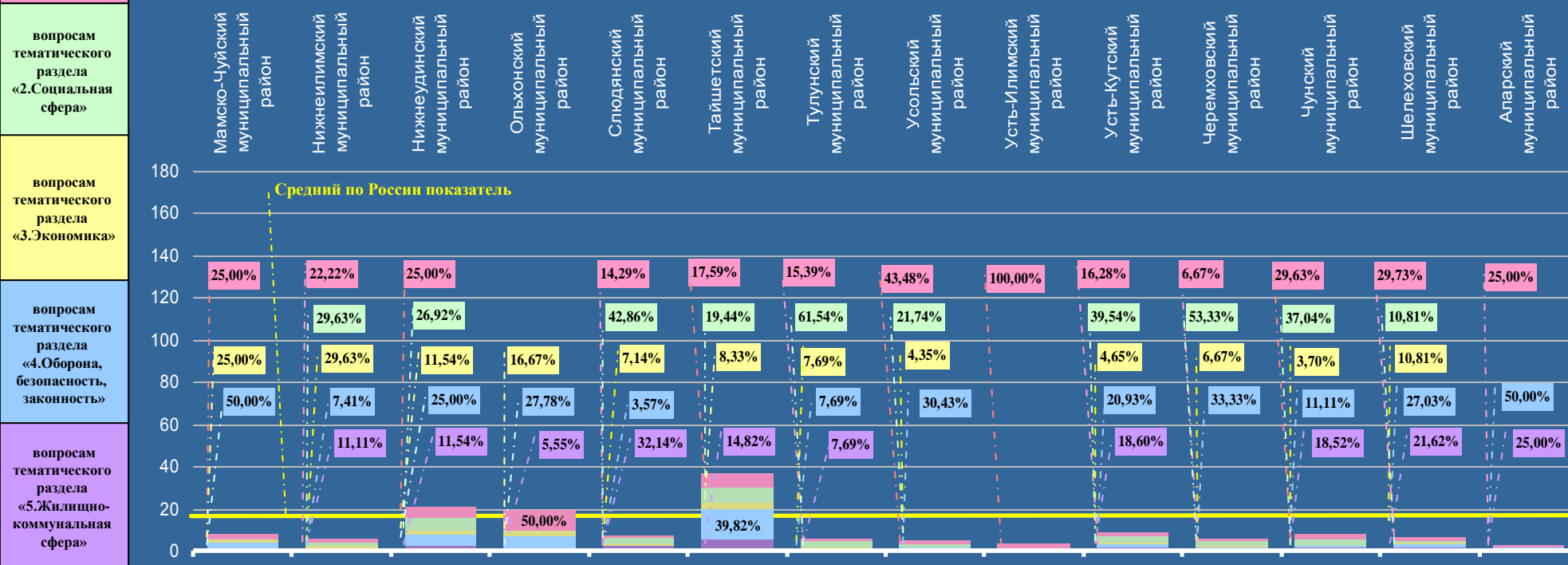

ИРКУТСКАЯ ОБЛАСТЬ

Активность населения районных муниципальных образований и городских округов, находящихся в пределах федерального округа субъекта Российской Федерации, по общему количеству вопросов, содержащихся в обращениях, поступивших в письменной форме, в форме электронного документа и в устной форме в III квартале 2012 года, с распределением по активностям населения по вопросам, относящимся к соответствующим тематическим разделам (начало на стр. 125, 126)

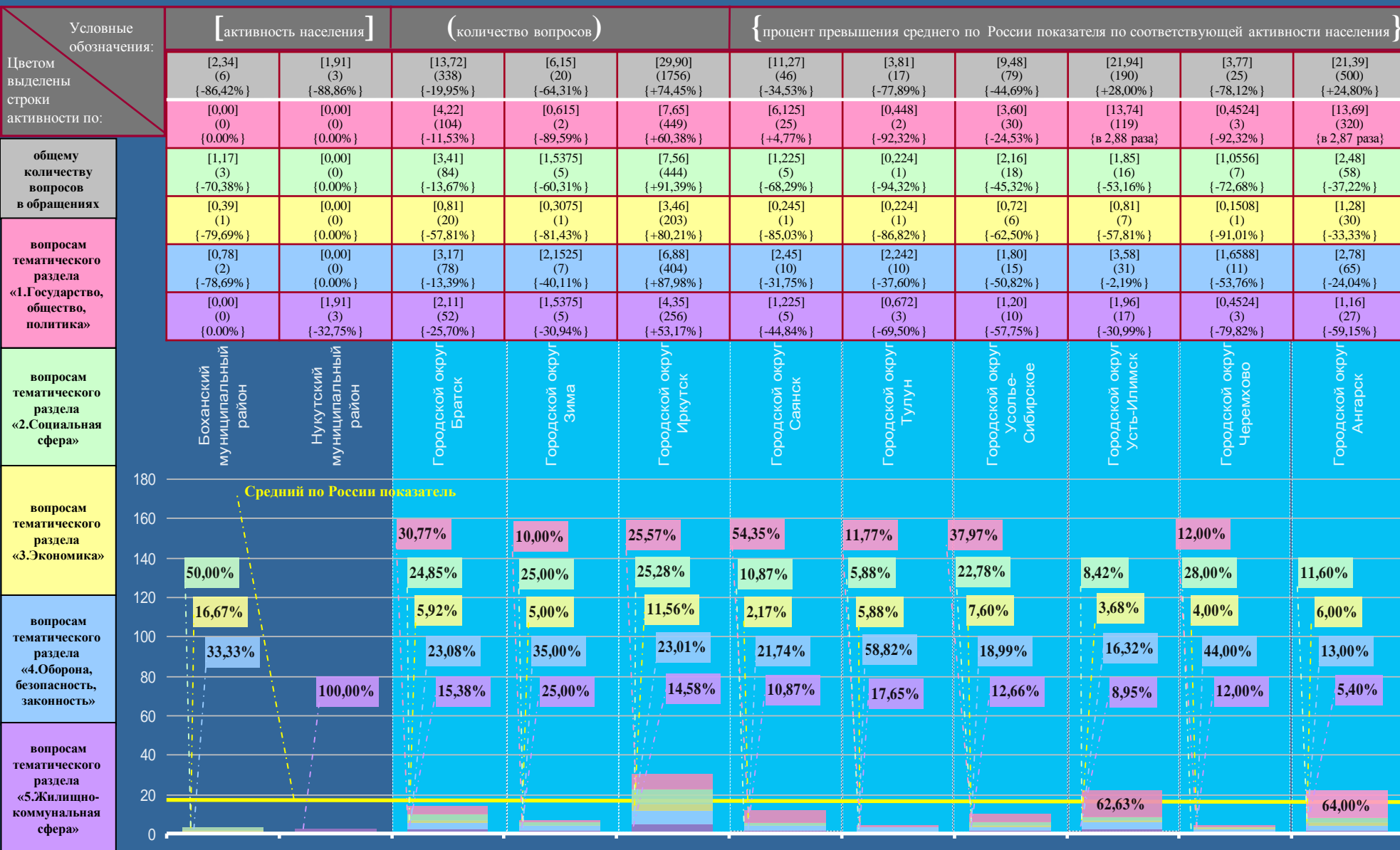

НОВОСИБИРСКАЯ ОБЛАСТЬ

Активность населения районных муниципальных образований и городских округов, находящихся в пределах федерального округа субъекта Российской Федерации, по общему количеству вопросов, содержащихся в обращениях, поступивших в письменной форме, в форме электронного документа и в устной форме в III квартале 2012 года, с распределением по активностям населения по вопросам, относящимся к соответствующим предметам ведения (продолжение на стр. 129, 130)

Условные обозначения:	[активность населения]					(количество вопросов)			{ процент превышения среднего по России показателя по соответствующей активности населения }						
	[17,14] (242434)	[13,04] (24882) {-23,92%}	[18,44] (4916) {+7,58%}	[4,19] (389) {-75,55%}	[26,04] (4527) {+51,93%}	[3,01] (5) {-82,44%}	[4,04] (18) {-76,43%}	[4,76] (14) {-72,22%}	[0,98] (2) {-94,28%}	[1,71] (3) {-90,02%}	[1,20] (2) {-93,00%}	[5,89] (37) {-65,64%}	[7,35] (34) {-57,12%}	[1,10] (2) {-93,58%}	
Цветом выделены строки активности по:	[9,11] (128897)	[6,86] (13077) {-24,70%}	[9,83] (2620) {+7,90%}	[1,65] (153) {-81,89%}	[14,19] (2467) {+55,76%}	[0,602] (1) {-93,41%}	[1,80] (8) {-80,24%}	[1,36] (4) {-85,07%}	[0,00] (0) {0,00%}	[1,14] (2) {-87,38%}	[0,00] (0) {0,00%}	[2,388] (15) {-73,76%}	[1,95] (9) {-78,59%}	[0,00] (0) {0,00%}	
общему количеству вопросов	[2,06] (29065)	[1,77] (3371) {-14,08%}	[2,18] (581) {+5,83%}	[0,83] (77) {-59,71%}	[2,90] (504) {+40,78%}	[0,00] (0) {0,00%}	[0,44] (2) {-78,16%}	[0,68] (2) {-66,99%}	[0,98] (2) {-52,43%}	[0,57] (1) {-72,33%}	[0,60] (1) {-70,87%}	[1,4328] (9) {-30,58%}	[1,73] (8) {-16,02%}	[0,55] (1) {-73,30%}	
вопросам, относящимся к предметам ведения Российской Федерации	[5,18] (73205)	[3,79] (7226) {-26,83%}	[5,54] (1477) {+6,95%}	[1,51] (140) {-70,85%}	[7,69] (1337) {+48,46%}	[2,408] (8) {-53,47%}	[1,80] (8) {-65,44%}	[2,72] (8) {-47,30%}	[0,00] (0) {0,00%}	[0,00] (0) {0,00%}	[0,00] (0) {0,00%}	[1,91] (12) {-63,13%}	[3,67] (17) {-29,15%}	[0,00] (0) {0,00%}	
	[0,79] (11267)	[0,62] (1208) {-21,52%}	[0,89] (238) {+12,66%}	[0,20] (19) {-74,68%}	[1,26] (219) {+59,49%}	[0,00] (0) {0,00%}	[0,00] (0) {0,00%}	[0,00] (0) {0,00%}	[0,00] (0) {0,00%}	[0,00] (0) {0,00%}	[0,60] (1) {-24,05%}	[0,1592] (1) {-79,75%}	[0,00] (0) {0,00%}	[0,55] (1) {-30,38%}	

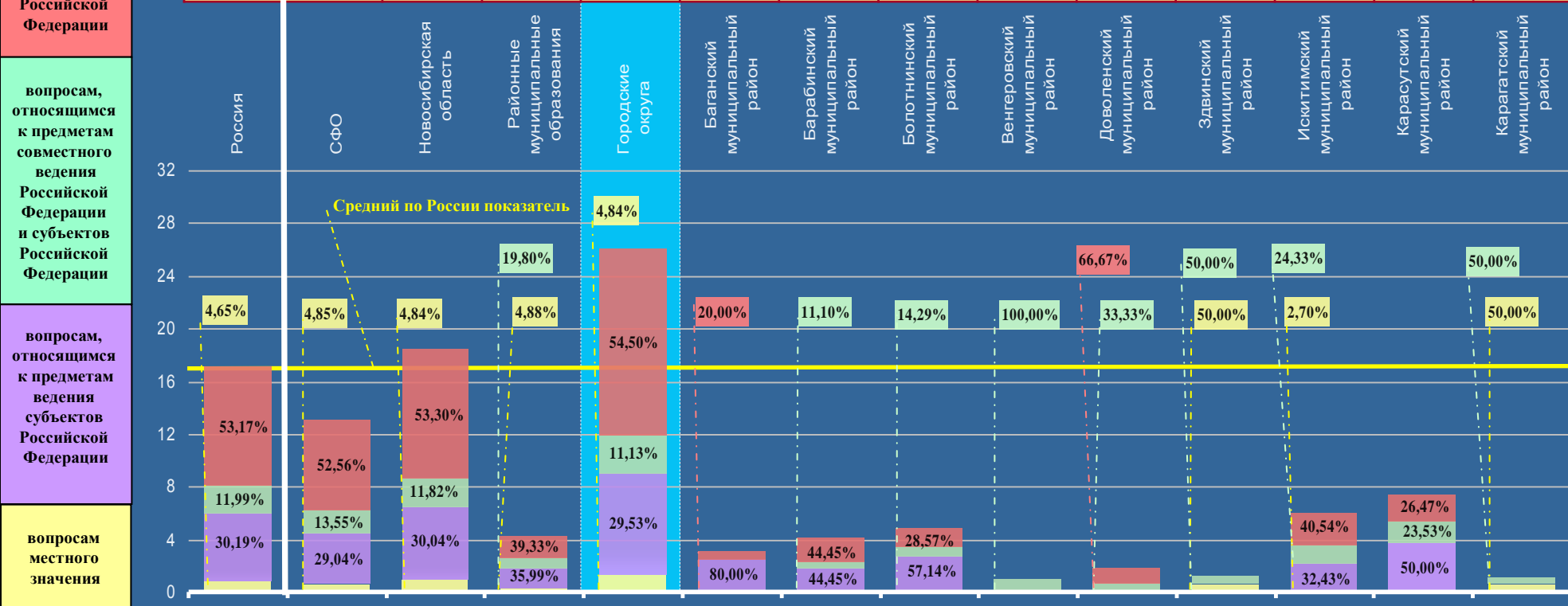

НОВОСИБИРСКАЯ ОБЛАСТЬ

Активность населения районных муниципальных образований и городских округов, находящихся в пределах федерального округа субъекта Российской Федерации, по общему количеству вопросов, содержащихся в обращениях, поступивших в письменной форме, в форме электронного документа и в устной форме в III квартале 2012 года, с распределением по активностям населения по вопросам, относящимся к соответствующим предметам ведения (начало на стр. 128, продолжение на стр. 130)

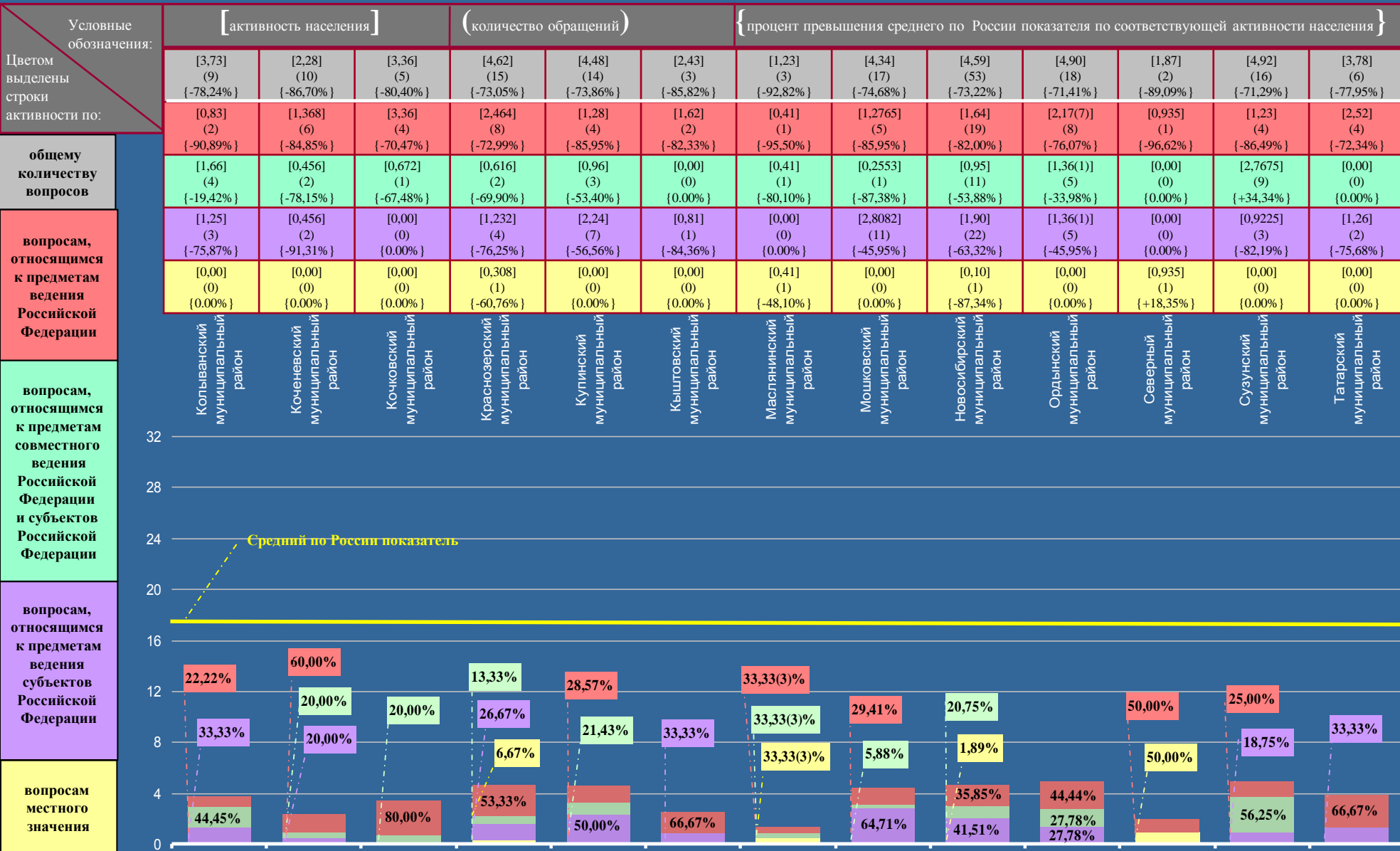

НОВОСИБИРСКАЯ ОБЛАСТЬ

Активность населения районных муниципальных образований и городских округов, находящихся в пределах федерального округа субъекта Российской Федерации, по общему количеству вопросов, содержащихся в обращениях, поступивших в письменной форме, в форме электронного документа и в устной форме в III квартале 2012 года, с распределением по активностям населения по вопросам, относящимся к соответствующим предметам ведения (начало на стр. 128, 129)

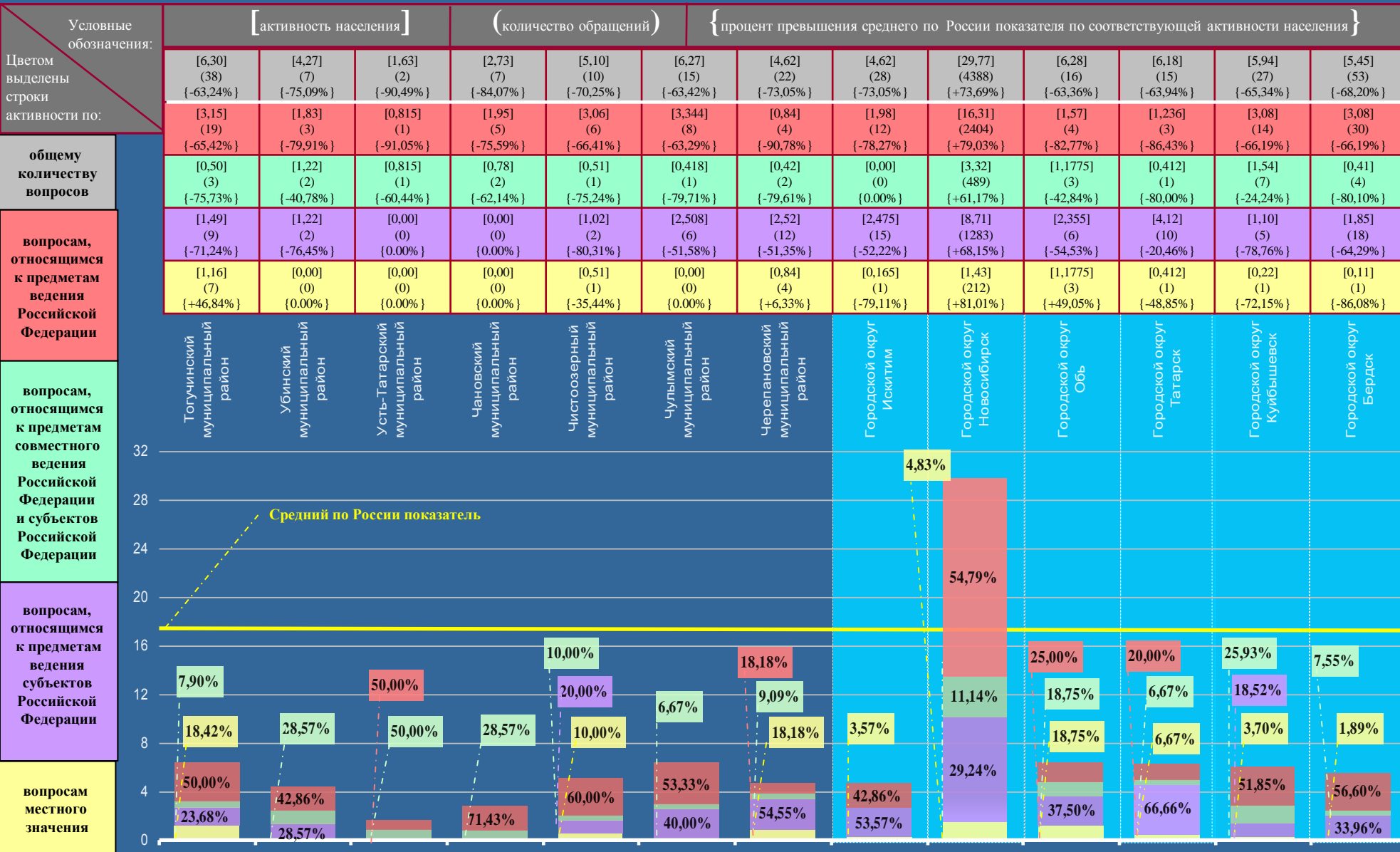

НОВОСИБИРСКАЯ ОБЛАСТЬ

Активность населения районных муниципальных образований и городских округов, находящихся в пределах федерального округа субъекта Российской Федерации, по общему количеству вопросов, содержащихся в обращениях, поступивших в письменной форме, в форме электронного документа и в устной форме в III квартале 2012 года, с распределением по активностям населения по вопросам, относящимся к соответствующим тематическим разделам (продолжение на стр. 132, 133)

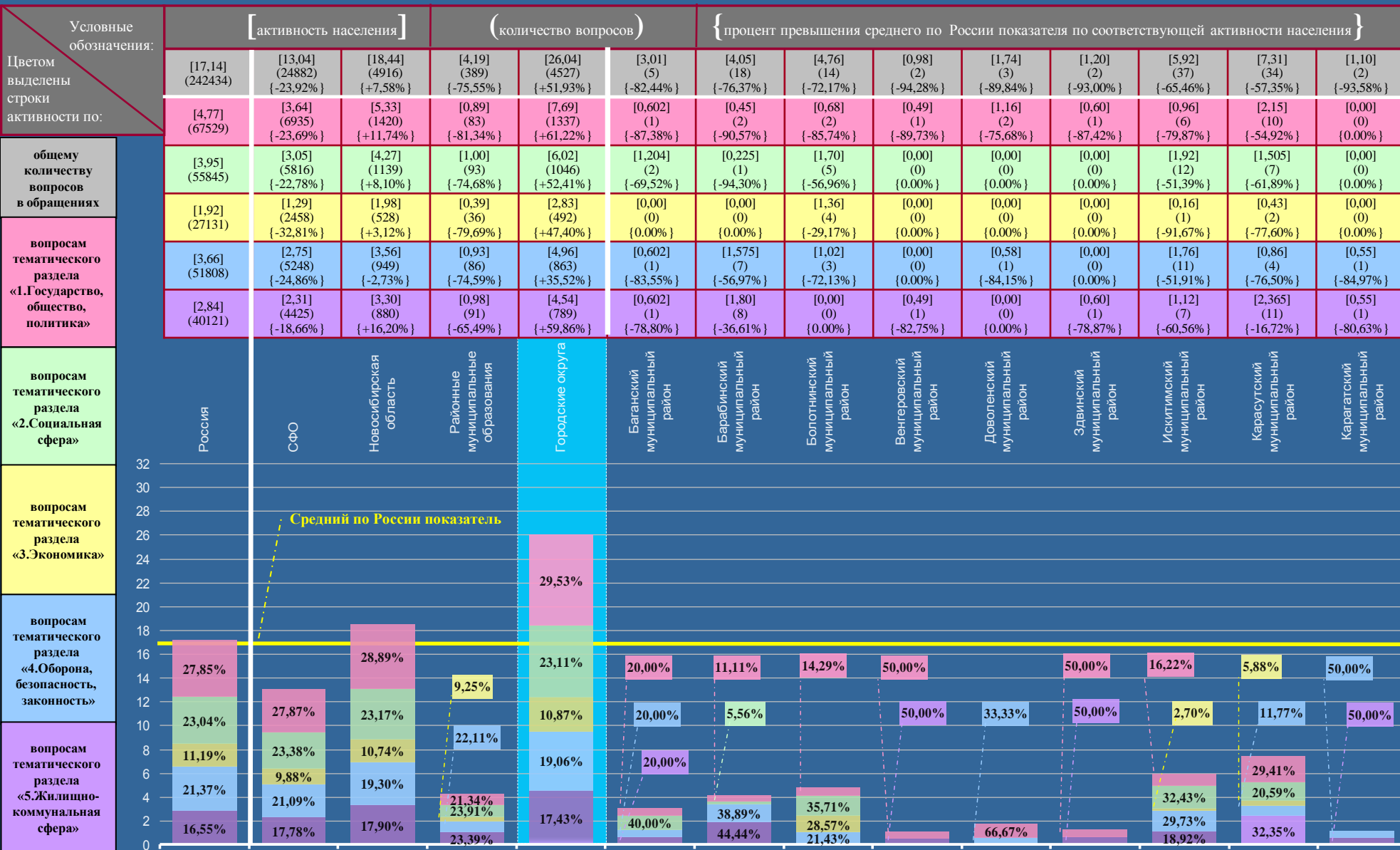

НОВОСИБИРСКАЯ ОБЛАСТЬ

Активность населения районных муниципальных образований и городских округов, находящихся в пределах федерального округа субъекта Российской Федерации, по общему количеству вопросов, содержащихся в обращениях, поступивших в письменной форме, в форме электронного документа и в устной форме в III квартале 2012 года, с распределением по активностям населения по вопросам, относящимся к соответствующим тематическим разделам (начало на стр. 131, продолжение на стр. 133)

Условные обозначения:	[активность населения]			(количество вопросов)		{ процент превышения среднего по России показателя по соответствующей активности населения }							
	[3,78] (9) {-77,94%}	[2,28] (10) {-86,70%}	[3,36] (5) {-80,40%}	[4,62] (15) {-73,05%}	[4,48] (14) {-84,86%}	[2,43] (3) {-85,82%}	[1,23] (3) {-92,82%}	[4,25] (17) {-75,20%}	[4,59] (53) {-73,22%}	[4,86] (18) {-71,65%}	[1,87] (2) {-89,09%}	[4,92] (16) {-71,29%}	[3,78] (6) {-77,95%}
Цветом выделены строки активности по:	[2,495] (6) {-47,59%}	[0,684] (3) {-85,66%}	[0,672] (1) {-85,91%}	[0,616] (2) {-87,09%}	[0,32] (1) {-93,29%}	[0,00] (0) {0,00%}	[0,00] (0) {0,00%}	[0,25] (1) {-87,34%}	[1,1259] (13) {-76,39%}	[1,08] (4) {-77,36%}	[0,00] (0) {0,00%}	[0,615] (2) {-87,10%}	[2,52] (4) {-47,17%}
общему количеству вопросов в обращениях	[0,00] (0) {0,00%}	[0,684] (3) {-82,68%}	[0,00] (0) {0,00%}	[1,54] (5) {-61,01%}	[0,32] (1) {-91,90%}	[0,81] (1) {-79,49%}	[0,00] (0) {0,00%}	[0,50] (2) {-87,34%}	[1,3857] (16) {-64,92%}	[1,89] (7) {-52,15%}	[0,935] (1) {-76,33%}	[1,23] (4) {-68,86%}	[1,26] (2) {-68,10%}
	[0,415] (1) {-78,12%}	[0,00] (0) {0,00%}	[0,00] (0) {0,00%}	[0,00] (0) {0,00%}	[0,64] (2) {-66,67%}	[0,81] (1) {-57,81%}	[0,41] (1) {-78,65%}	[1,00] (4) {-47,92%}	[0,433] (5) {-77,45%}	[0,00] (0) {0,00%}	[0,935] (1) {-51,30%}	[1,23] (4) {-35,94%}	[0,00] (0) {0,00%}
вопросам тематического раздела «1.Государство, общество, политика»	[0,415] (1) {-88,52%}	[0,684] (3) {-81,31%}	[2,688] (4) {-26,55%}	[0,616] (2) {-83,17%}	[1,92] (6) {-47,54%}	[0,81] (1) {-77,86%}	[0,41] (1) {-88,80%}	[1,00] (4) {-72,68%}	[0,6928] (8) {-81,07%}	[1,62] (6) {-55,74%}	[0,00] (0) {0,00%}	[0,3075] (1) {-91,59%}	[0,00] (0) {0,00%}
	[0,415] (1) {-85,92%}	[0,228] (1) {-91,97%}	[0,00] (0) {0,00%}	[1,848] (6) {-34,92%}	[1,28] (4) {-54,92%}	[0,00] (0) {0,00%}	[0,41] (1) {-85,56%}	[1,5] (6) {-47,18%}	[0,9526] (11) {-66,46%}	[0,27] (1) {-90,49%}	[0,00] (0) {0,00%}	[1,5375] (5) {-45,86%}	[0,00] (0) {0,00%}

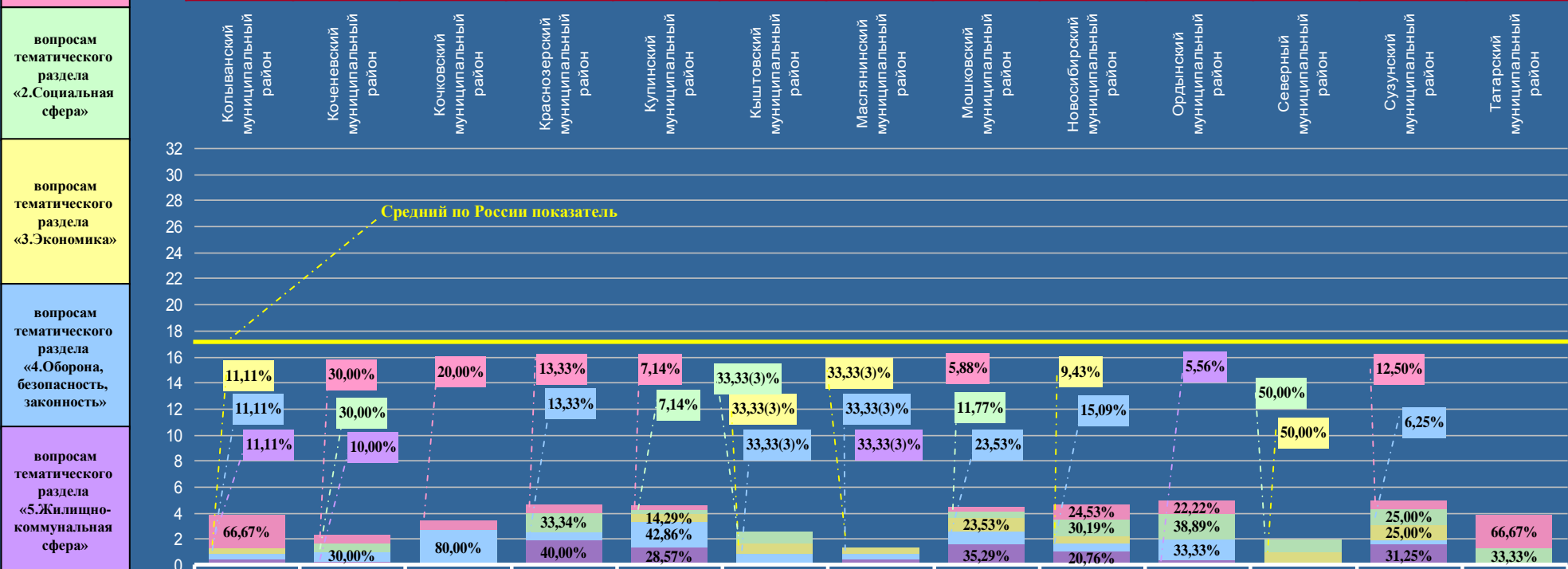

НОВОСИБИРСКАЯ ОБЛАСТЬ

Активность населения районных муниципальных образований и городских округов, находящихся в пределах федерального округа субъекта Российской Федерации, по общему количеству вопросов, содержащихся в обращениях, поступивших в письменной форме, в форме электронного документа и в устной форме в III квартале 2012 года, с распределением по активностям населения по вопросам, относящимся к соответствующим тематическим разделам (начало на стр. 131, 132)

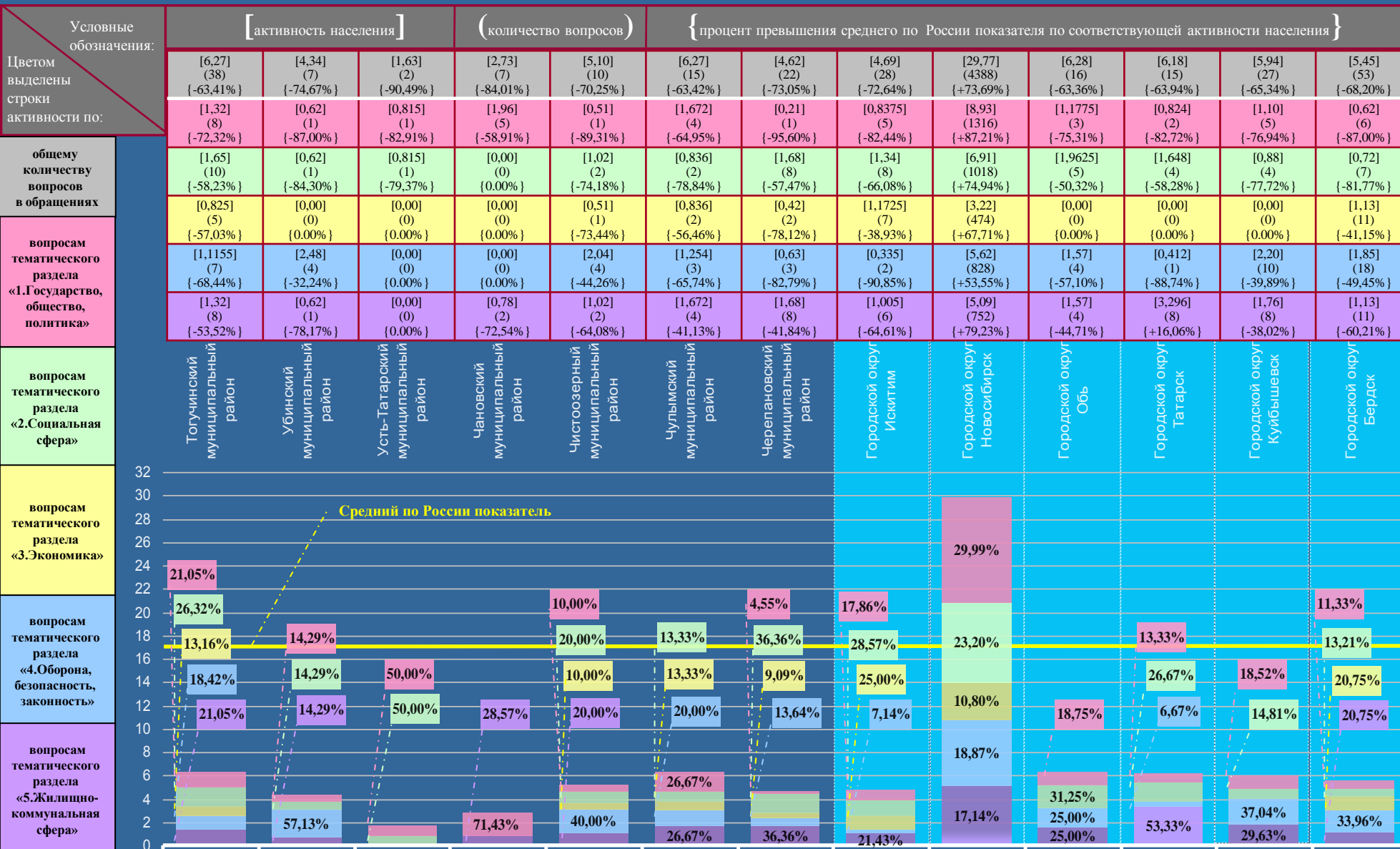

ДАЛЬНЕВОСТОЧНЫЙ ФЕДЕРАЛЬНЫЙ ОКРУГ

Активность населения находящихся в пределах федерального округа субъектов Российской Федерации по общему количеству вопросов, содержащихся в обращениях, поступивших в письменной форме, в форме электронного документа и в устной форме в III квартале 2012 года, с распределением по активностям населения по вопросам, относящимся к соответствующим предметам ведения

Условные обозначения:	[активность населения]		(количество вопросов)		{ процент превышения среднего по России показателя по соответствующей активности населения }						
	[17,14] (242434)	[17,37] (11375) {+1,34%}	[6,78] (650) {-60,44%}	[16,56] (538) {-3,38%}	[18,63] (3646) {+8,69%}	[23,80] (3825) {+38,86%}	[6,84] (559) {-60,09%}	[12,17] (191) {-29,00%}	[34,21] (1711) {+99,59%}	[10,42] (184) {-39,21%}	[14,05] (71) {-18,03%}
Цветом выделены строки активности по:	[9,11] (128897)	[8,67] (5681) {-4,83%}	[2,92] (280) {-67,95%}	[8,65] (281) {-5,05%}	[10,00] (1958) {+9,76%}	[9,64] (1550) {+5,82%}	[2,30] (188) {-74,75%}	[5,80] (91) {-36,33%}	[24,95] (1248) {в 2,74 раза}	[2,95] (52) {-67,62%}	[6,93] (35) {-23,93%}
	общему количеству вопросов	[2,06] (29065) {-12,14%}	[1,81] (1188) {-50,00%}	[1,03] (99) {-10,19%}	[1,85] (60) {+0,97%}	[2,08] (406) {+25,24%}	[0,92] (75) {-55,34%}	[1,85] (29) {-10,19%}	[1,82] (91) {-11,65%}	[0,51] (9) {-75,24%}	[0,79] (4) {-61,65%}
вопросам, относящимся к предметам ведения Российской Федерации	[5,18] (73205)	[5,98] (3916) {+15,44%}	[2,42] (232) {-53,28%}	[5,42] (176) {+4,63%}	[5,68] (1112) {+9,65%}	[9,98] (1603) {+92,66%}	[3,29] (269) {-36,49%}	[4,27] (67) {-17,57%}	[6,56] (328) {+26,64%}	[5,38] (95) {+3,86%}	[6,33] (32) {+22,20%}
	[0,79] (11267)	[0,91] (590) {+15,19%}	[0,41] (39) {-48,10%}	[0,64] (21) {-18,99%}	[0,87] (170) {+10,13%}	[1,60] (257) {в 2,02 раза}	[0,33] (27) {-58,23%}	[0,25] (4) {-68,35%}	[0,88] (44) {+11,39%}	[1,58] (28) {в 2,00 раза}	[0,00] (0) {0,00%}

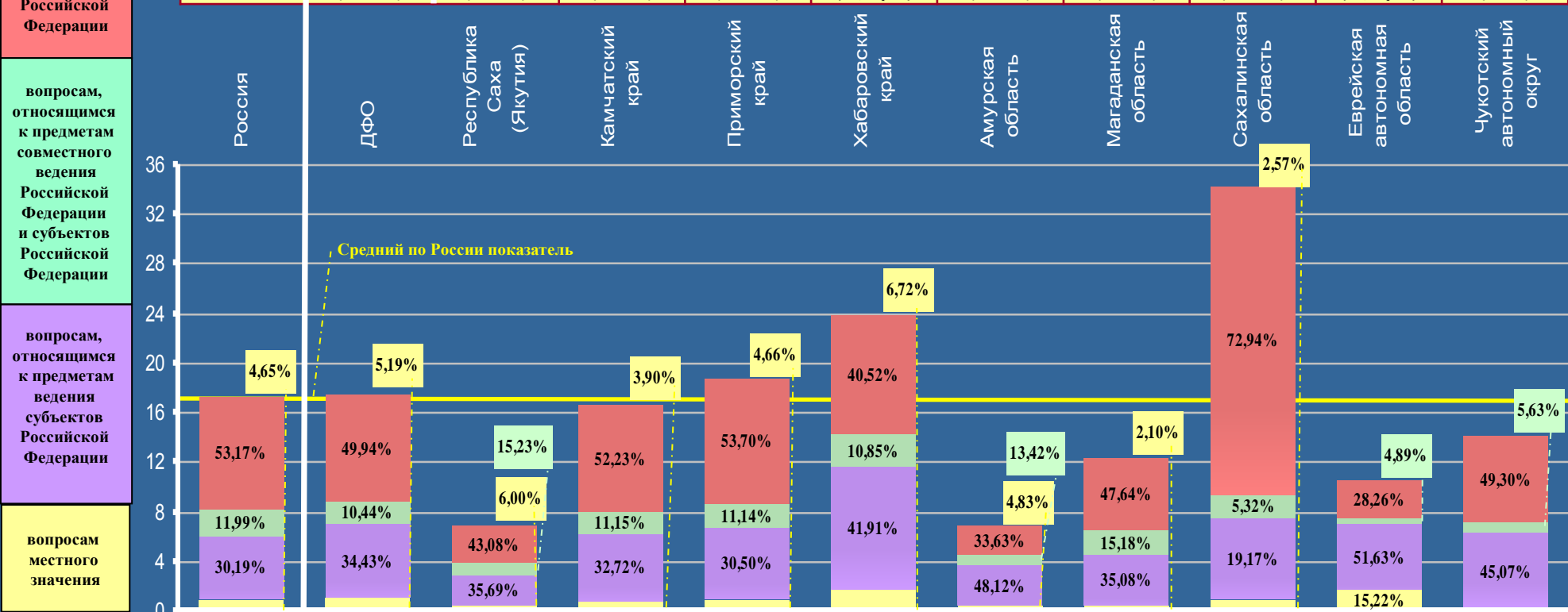

ДАЛЬНЕВОСТОЧНЫЙ ФЕДЕРАЛЬНЫЙ ОКРУГ

Активность населения находящихся в пределах федерального округа субъектов Российской Федерации по общему количеству вопросов, содержащихся в обращениях, поступивших в письменной форме, в форме электронного документа и в устной форме в III квартале 2012 года, с распределением по активностям населения по вопросам, относящимся к соответствующим тематическим разделам

Условные обозначения:	[активность населения]		(количество вопросов)		{процент превышения среднего по России показателя по соответствующей активности населения}						
	[17,14] (242434)	[17,37] (11375) {+1,34%}	[6,78] (650) {-60,44%}	[16,56] (538) {-3,38%}	[18,63] (3646) {+8,69%}	[23,80] (3825) {+38,86%}	[6,84] (559) {-60,09%}	[12,17] (191) {-29,00%}	[34,21] (1711) {+99,59%}	[10,42] (184) {-39,21%}	[14,05] (71) {-18,03%}
Цветом выделены строки активности по:	[4,77] (67529)	[5,60] (3665) {+17,40%}	[1,68] (161) {-64,78%}	[4,37] (142) {-8,39%}	[5,07] (991) {+6,16%}	[6,69] (1076) {+40,35%}	[1,37] (112) {-71,28%}	[2,68] (42) {-43,82%}	[21,37] (1069) {в 4,48 раза}	[2,95] (52) {-38,16%}	[3,96] (20) {-16,98%}
общему количеству вопросов в обращениях	[3,95] (55845)	[3,30] (2164) {-16,46%}	[1,35] (129) {-65,82%}	[3,45] (112) {-12,66%}	[3,53] (690) {-10,74%}	[5,35] (860) {+35,47%}	[1,55] (127) {-60,76%}	[2,42] (38) {-38,73%}	[2,86] (143) {-27,59%}	[2,78] (49) {-29,62%}	[3,17] (16) {-19,75%}
вопросам тематического раздела «1. Государство, общество, политика»	[1,92] (27131)	[1,69] (1108) {-11,98%}	[0,53] (51) {-72,40%}	[1,45] (47) {-24,48%}	[2,10] (411) {+9,38%}	[2,43] (391) {+26,71%}	[0,65] (53) {-66,15%}	[1,02] (16) {-46,88%}	[2,46] (123) {+28,12%}	[0,51] (9) {-73,44%}	[1,38] (7) {-27,60%}
	[3,66] (51808)	[3,85] (2519) {+5,19%}	[1,62] (155) {-55,74%}	[4,52] (147) {+23,50%}	[4,94] (967) {+35,00%}	[5,16] (830) {+41,10%}	[1,79] (146) {-51,09%}	[3,95] (62) {+7,92%}	[3,16] (158) {-13,66%}	[2,27] (40) {-37,98%}	[2,77] (14) {-24,32%}
	[2,84] (40121)	[2,93] (1919) {+3,17%}	[1,60] (154) {-43,66%}	[2,77] (90) {-2,46%}	[2,99] (587) {+5,61%}	[4,17] (668) {+46,35%}	[1,48] (121) {-47,89%}	[2,10] (33) {-26,06%}	[4,36] (218) {+53,52%}	[1,91] (34) {-32,75%}	[2,77] (14) {-2,82%}

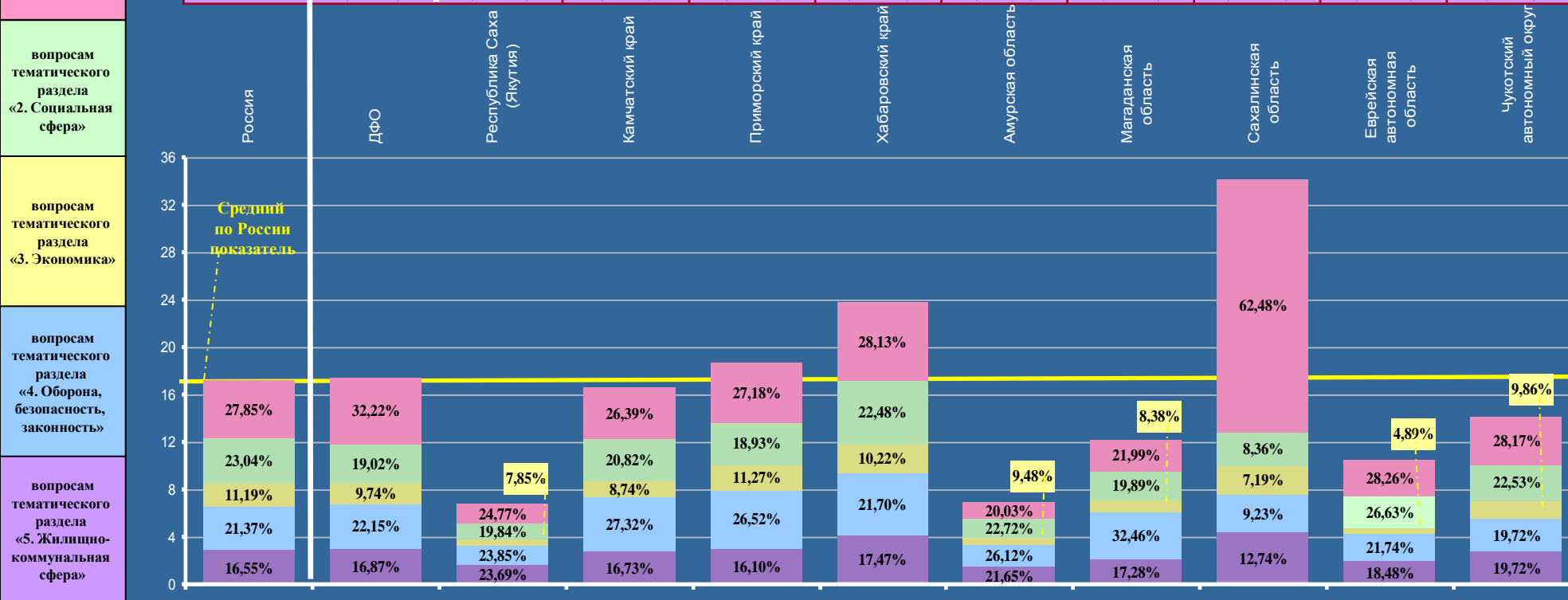

ПРИМОРСКИЙ КРАЙ

Активность населения районных муниципальных образований и городских округов, находящихся в пределах федерального округа субъекта Российской Федерации, по общему количеству вопросов, содержащихся в обращениях, поступивших в письменной форме, в форме электронного документа и в устной форме в III квартале 2012 года, с распределением по активностям населения по вопросам, относящимся к соответствующим предметам ведения (продолжение на стр. 137, 138)

Условные обозначения:	[активность населения]			(количество вопросов)		{ процент превышения среднего по России показателя по соответствующей активности населения }							
	[17,14] (242434)	[17,37] (11375) {+1,34%}	[18,63] (3646) {+8,69%}	[6,18] (334) {-63,94%}	[23,39] (3312) {+36,46%}	[8,21] (12) {-52,10%}	[7,05] (8) {-58,87%}	[6,19] (16) {-63,89%}	[6,12] (13) {-64,29%}	[4,32] (8) {-74,80%}	[4,92] (7) {-71,30%}	[5,52] (19) {-67,79%}	[6,13] (24) {-64,24%}
Цветом выделены строки активности по:	[9,11] (128897)	[8,67] (5681) {-4,83%}	[10,00] (1958) {+9,76%}	[2,37] (128) {-73,98%}	[12,92] (1830) {+41,82%}	[2,74] (4) {-69,92%}	[3,53] (4) {-61,25%}	[0,77] (2) {-91,55%}	[0,47] (1) {-94,84%}	[1,08] (2) {-88,14%}	[4,92] (7) {-45,99%}	[2,61] (9) {-71,35%}	[2,55] (10) {-72,01%}
общему количеству вопросов	[2,06] (29065)	[1,81] (1188) {-12,14%}	[2,08] (406) {+0,97%}	[0,70] (38) {-96,60%}	[2,60] (368) {-87,38%}	[0,00] (0) {0,00%}	[0,88] (1) {-95,73%}	[0,77] (2) {-96,26%}	[0,94] (2) {-95,43%}	[0,54] (1) {-97,38%}	[0,00] (0) {0,00%}	[0,00] (0) {0,00%}	[0,77] (3) {-96,26%}
вопросам, относящимся к предметам ведения Российской Федерации	[5,18] (73205)	[5,98] (3916) {+15,44%}	[5,68] (1112) {+9,65%}	[2,68] (145) {-48,26%}	[6,83] (967) {+31,85%}	[2,05] (3) {-60,42%}	[2,64] (3) {-49,03%}	[4,65] (12) {-10,23%}	[4,71] (10) {-9,07%}	[2,70] (5) {-47,88%}	[0,00] (0) {0,00%}	[2,91] (10) {-43,82%}	[2,30] (9) {-55,60%}
	[0,79] (11267)	[0,91] (590) {+15,19%}	[0,87] (170) {+10,13%}	[0,43] (23) {-45,57%}	[1,04] (147) {+31,65%}	[3,42] (5) {в 4,33 раза}	[0,00] (0) {0,00%}	[0,00] (0) {0,00%}	[0,00] (0) {0,00%}	[0,00] (0) {0,00%}	[0,00] (0) {0,00%}	[0,00] (0) {0,00%}	[0,51] (2) {-35,44%}

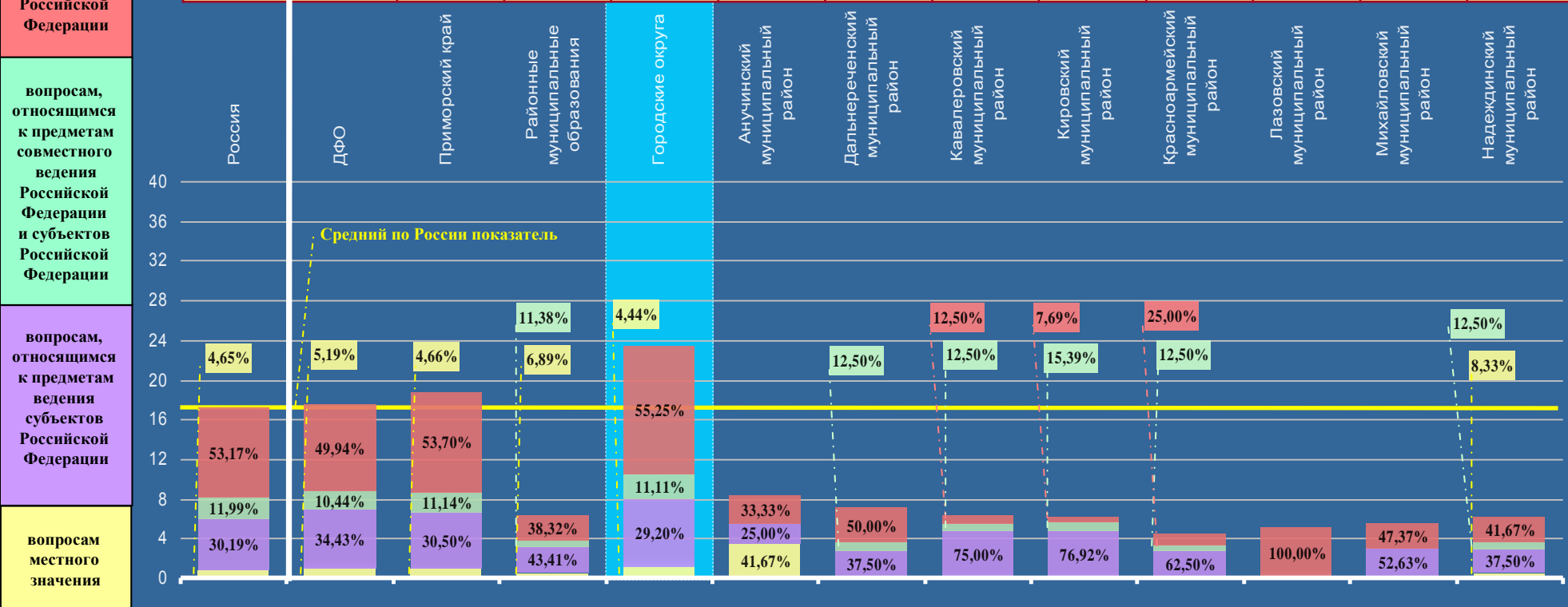

ПРИМОРСКИЙ КРАЙ

Активность населения районных муниципальных образований и городских округов, находящихся в пределах федерального округа субъекта Российской Федерации, по общему количеству вопросов, содержащихся в обращениях, поступивших в письменной форме, в форме электронного документа и в устной форме в III квартале 2012 года, с распределением по активностям населения по вопросам, относящимся к соответствующим предметам ведения (начало на стр. 136, продолжение на стр. 138)

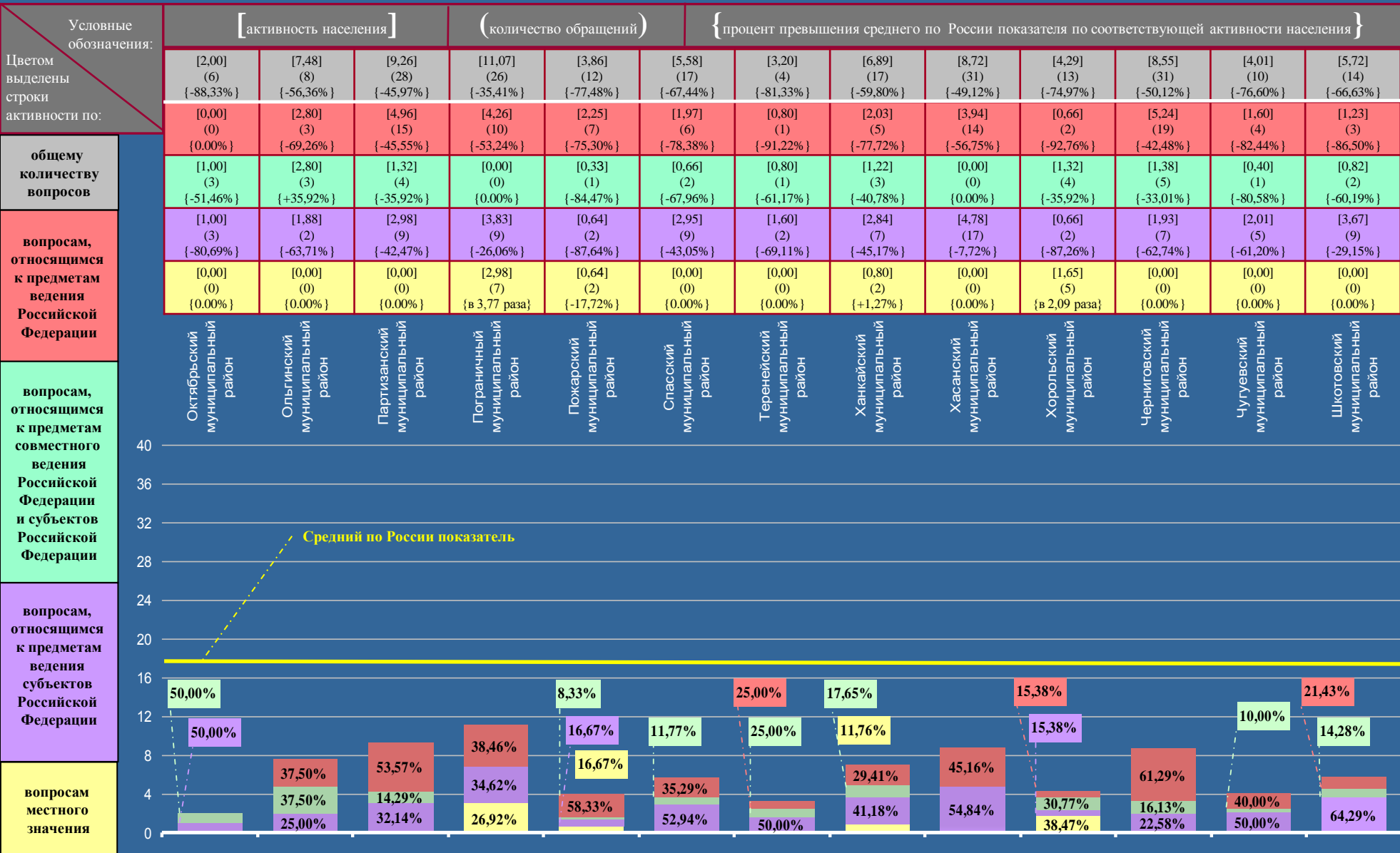

ПРИМОРСКИЙ КРАЙ

Активность населения районных муниципальных образований и городских округов, находящихся в пределах федерального округа субъекта Российской Федерации, по общему количеству вопросов, содержащихся в обращениях, поступивших в письменной форме, в форме электронного документа и в устной форме в III квартале 2012 года, с распределением по активностям населения по вопросам, относящимся к соответствующим предметам ведения (начало на стр. 136, 137)

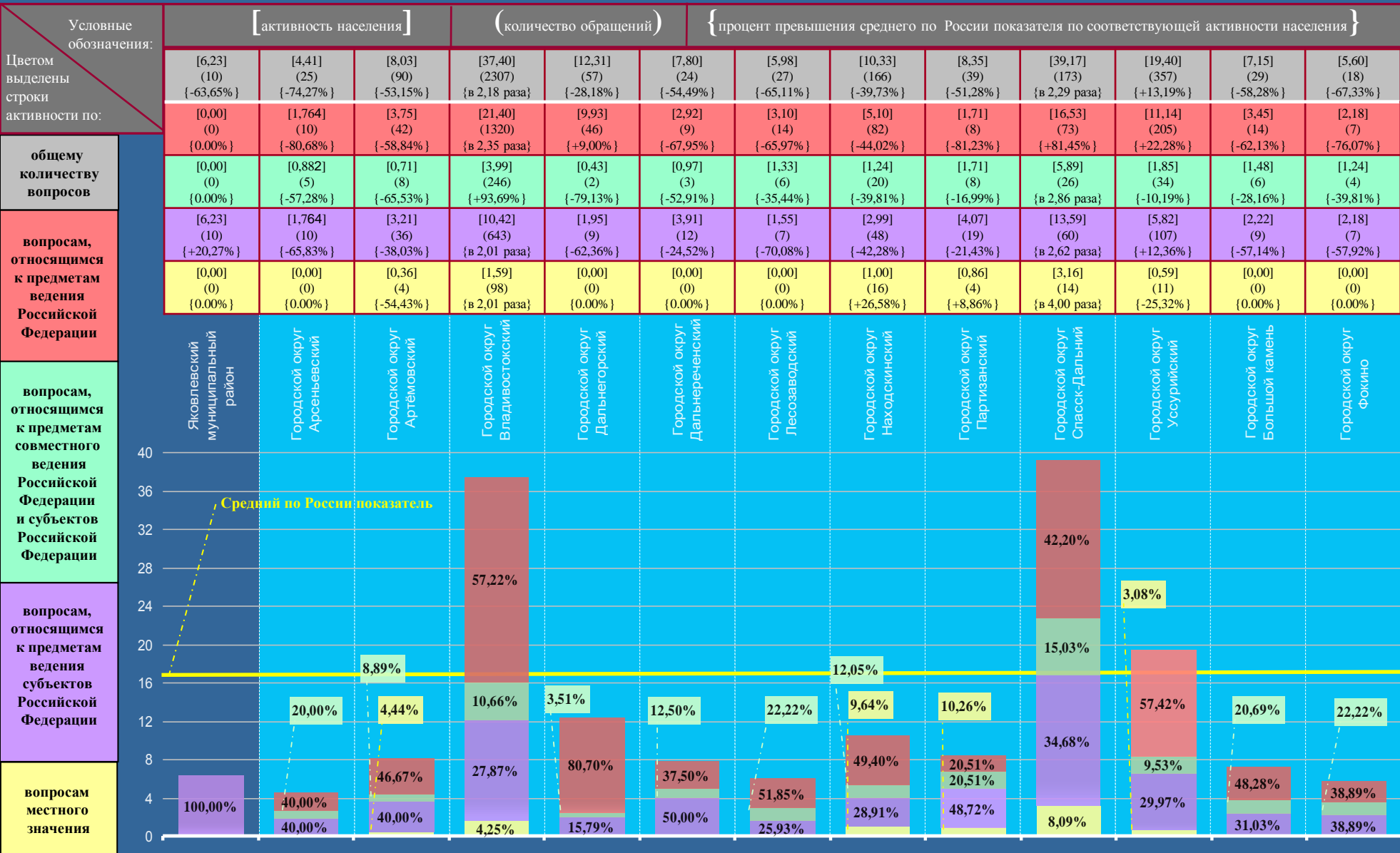

ПРИМОРСКИЙ КРАЙ

Активность населения районных муниципальных образований и городских округов, находящихся в пределах федерального округа субъекта Российской Федерации, по общему количеству вопросов, содержащихся в обращениях, поступивших в письменной форме, в форме электронного документа и в устной форме в III квартале 2012 года, с распределением по активностям населения по вопросам, относящимся к соответствующим тематическим разделам (продолжение на стр. 140, 141)

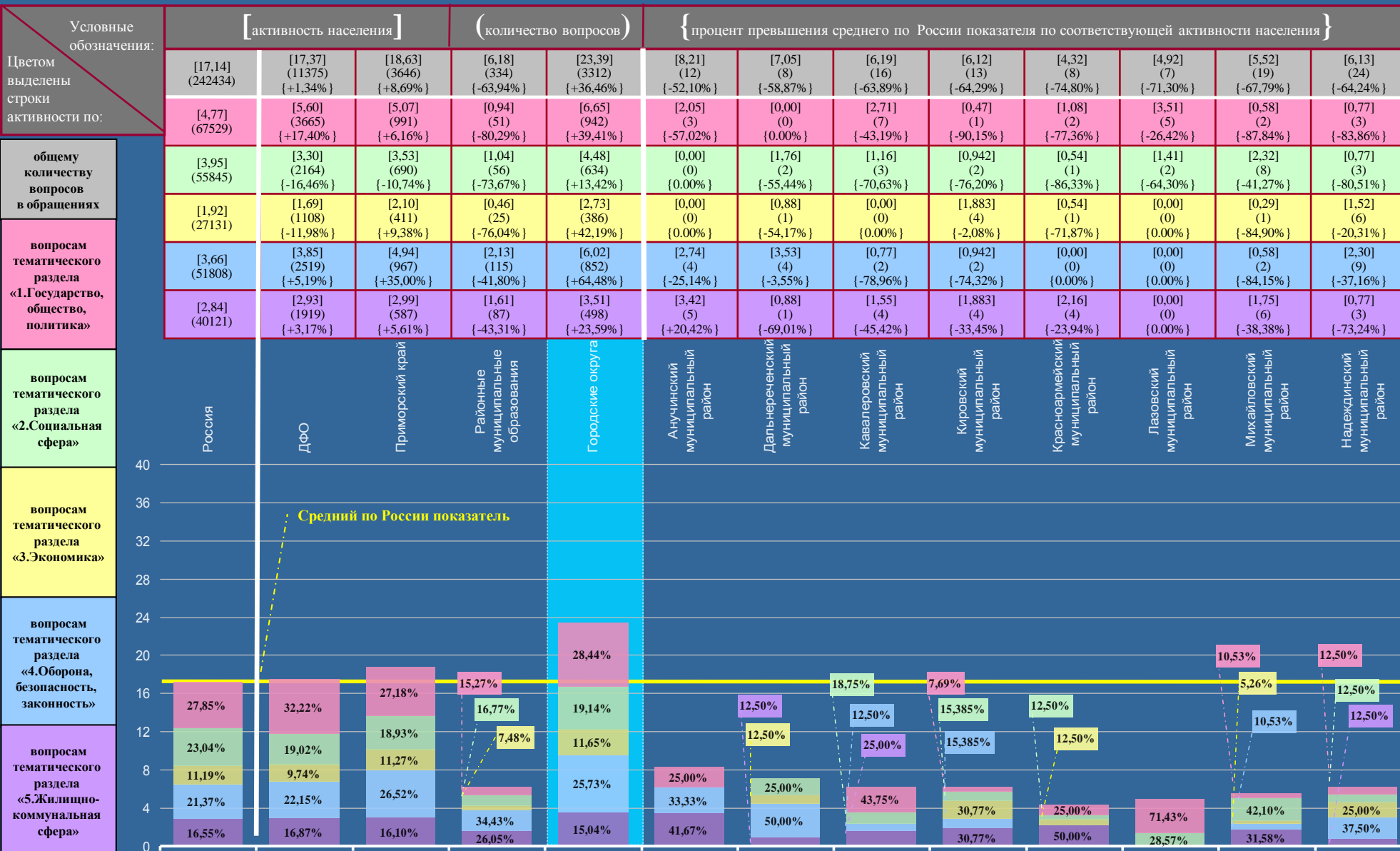

ПРИМОРСКИЙ КРАЙ

Активность населения районных муниципальных образований и городских округов, находящихся в пределах федерального округа субъекта Российской Федерации, по общему количеству вопросов, содержащихся в обращениях, поступивших в письменной форме, в форме электронного документа и в устной форме в III квартале 2012 года, с распределением по активностям населения по вопросам, относящимся к соответствующим тематическим разделам (начало на стр. 139, продолжение на стр. 141)

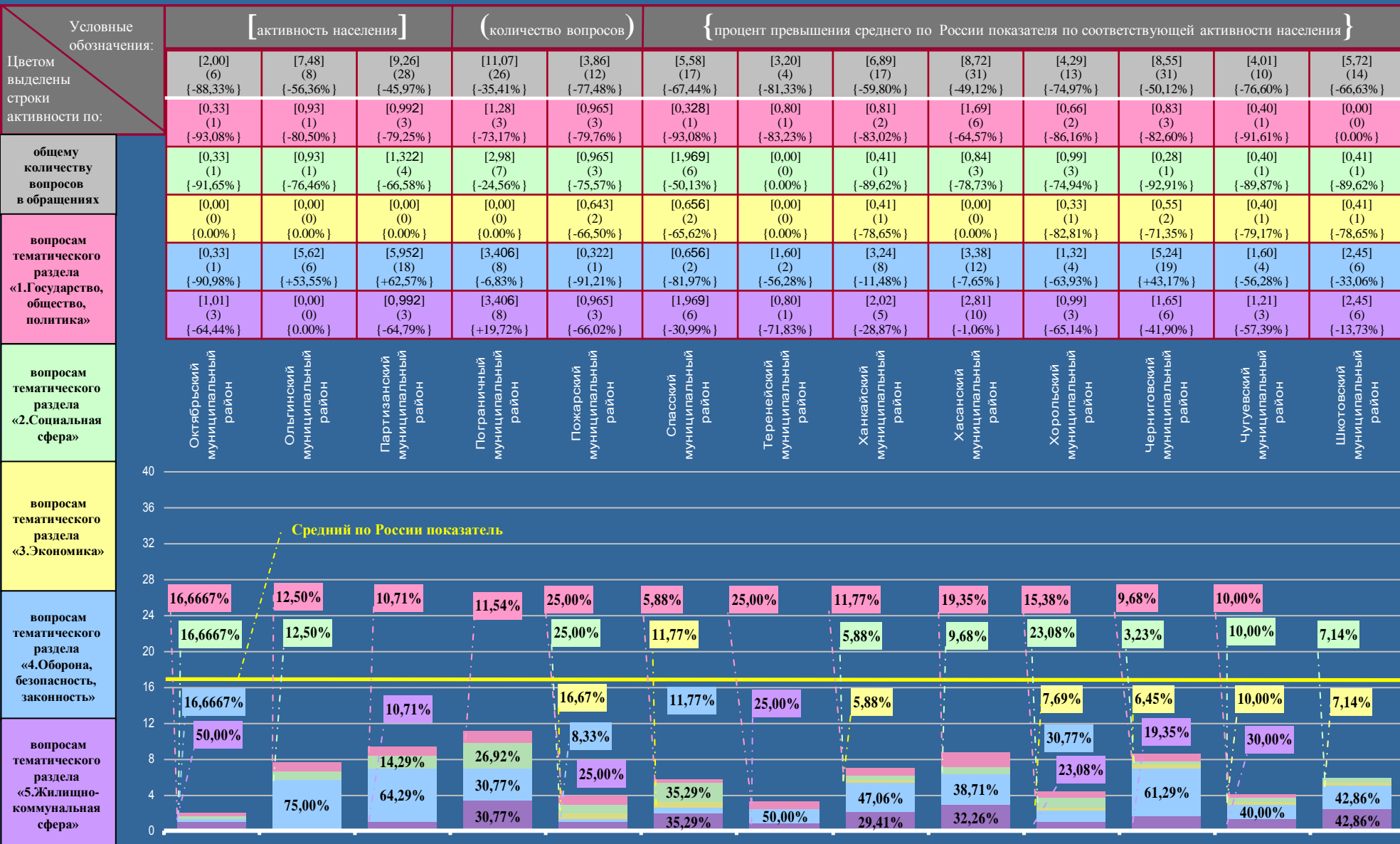

ПРИМОРСКИЙ КРАЙ

Активность населения районных муниципальных образований и городских округов, находящихся в пределах федерального округа субъекта Российской Федерации, по общему количеству вопросов, содержащихся в обращениях, поступивших в письменной форме, в форме электронного документа и в устной форме в III квартале 2012 года, с распределением по активностям населения по вопросам, относящимся к соответствующим тематическим разделам (начало на стр. 139, 140)

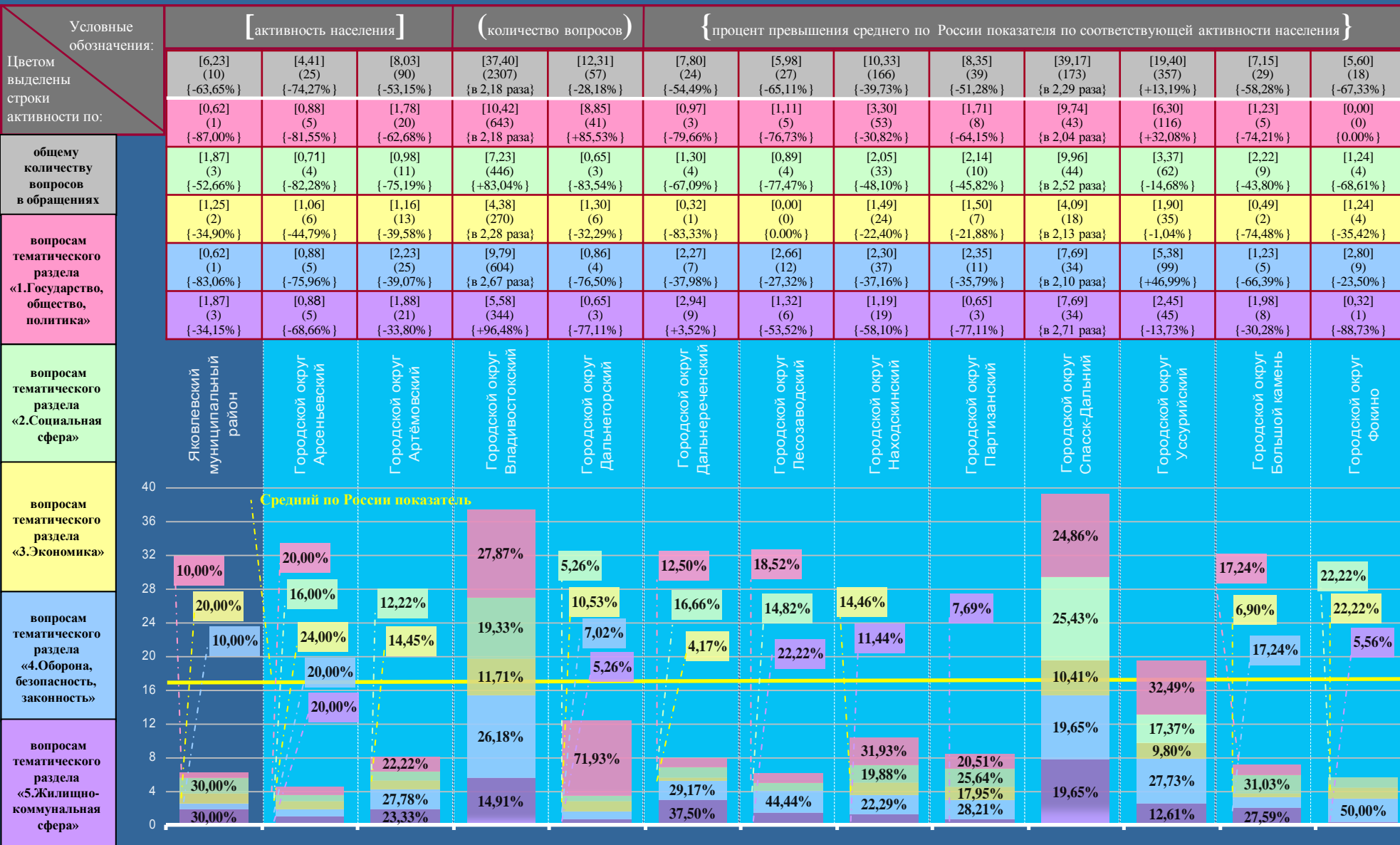

ХАБАРОВСКИЙ КРАЙ

Активность населения районных муниципальных образований и городских округов, находящихся в пределах федерального округа субъекта Российской Федерации, по общему количеству вопросов, содержащихся в обращениях, поступивших в письменной форме, в форме электронного документа и в устной форме в III квартале 2012 года, с распределением по активностям населения по вопросам, относящимся к соответствующим предметам ведения (продолжение на стр. 143)

Условные обозначения:	[активность населения]			(количество вопросов)		{ процент превышения среднего по России показателя по соответствующей активности населения }					
	[17,14] (242434)	[17,37] (11375) {+1,34%}	[23,80] (3825) {+38,86%}	[4,28] (328) {-75,03%}	[41,55] (3497) {в 2,42 раза}	[5,94] (39) {-65,34%}	[7,37] (18) {-57,00%}	[5,89] (22) {-65,64%}	[16,03] (44) {-6,48%}	[4,79] (11) {-72,05%}	[0,34] (10) {-98,02%}
Цветом выделены строки активности по:	[9,11] (128897)	[8,67] (5681) {-4,83%}	[9,64] (1550) {+5,82%}	[1,73] (133) {-81,01%}	[16,84] (1415) {+84,85%}	[2,13] (14) {-76,62%}	[2,87] (7) {-68,50%}	[3,75] (14) {-58,84%}	[4,74] (13) {-47,97%}	[0,87] (2) {-90,45%}	[0,17] (5) {-98,13%}
общему количеству вопросов	[2,06] (29065)	[1,81] (1188) {-12,14%}	[2,58] (415) {+25,24%}	[0,53] (41) {-74,27%}	[4,44] (374) {в 2,16 раза}	[1,52] (10) {-26,21%}	[0,82] (2) {-60,19%}	[0,27] (1) {-86,89%}	[2,55] (7) {+23,79%}	[1,74] (4) {-15,53%}	[0,00] (0) {0,00%}
вопросам, относящимся к предметам ведения Российской Федерации	[5,18] (73205)	[5,98] (3916) {+15,44%}	[9,98] (1603) {+92,66%}	[1,89] (145) {-63,51%}	[17,35] (1460) {в 3,35 раза}	[2,29] (15) {-55,79%}	[3,68] (9) {-28,96%}	[1,87] (7) {-63,90%}	[8,74] (24) {+68,73%}	[2,18] (5) {-57,92%}	[0,17] (5) {-96,72%}
	[0,79] (11267)	[0,91] (590) {+15,19%}	[1,60] (257) {в 2,02 раза}	[0,13] (9) {-83,54%}	[2,92] (248) {в 3,70 раза}	[0,00] (0) {0,00%}	[0,00] (0) {0,00%}	[0,00] (0) {0,00%}	[0,00] (0) {0,00%}	[0,00] (0) {0,00%}	[0,00] (0) {0,00%}

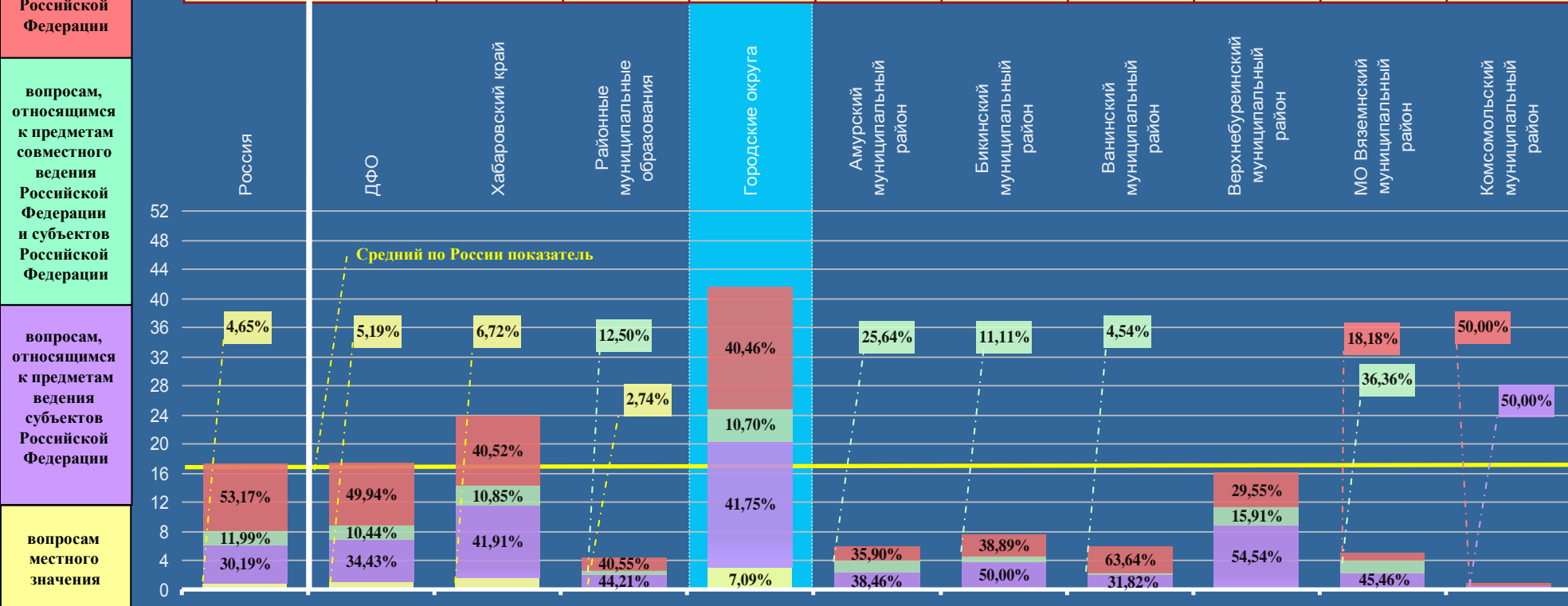

ХАБАРОВСКИЙ КРАЙ

Активность населения районных муниципальных образований и городских округов, находящихся в пределах федерального округа субъекта Российской Федерации, по общему количеству вопросов, содержащихся в обращениях, поступивших в письменной форме, в форме электронного документа и в устной форме в III квартале 2012 года, с распределением по активностям населения по вопросам, относящимся к соответствующим предметам ведения (начало на стр. 142)

Условные обозначения:	[активность населения]		(количество обращений)		{процент превышения среднего по России показателя по соответствующей активности населения}					
	[5,14] (9) {-70,01%}	[8,26] (27) {-51,81%}	[10,97] (9) {-36,00%}	[5,62] (26) {-67,21%}	[10,11] (44) {-41,02%}	[4,74] (16) {-72,35%}	[3,20] (6) {-81,33%}	[5,50] (47) {-67,91%}	[22,05] (582) {+28,65%}	[50,46] (2915) {в 2,94 раза}
Цветом выделены строки активности по:	[2,86] (5) {-68,61%}	[5,20] (17) {-42,92%}	[3,66] (3) {-59,82%}	[1,95] (9) {-78,59%}	[4,37] (19) {-52,03%}	[1,78] (6) {-80,46%}	[1,07] (2) {-88,25%}	[1,99] (17) {-78,16%}	[9,28] (245) {+1,87%}	[20,29] (1170) {в 2,23 раза}
общему количеству вопросов	[0,00] (0) {0,00%}	[0,31] (1) {-98,49%}	[1,22] (1) {-94,08%}	[0,65] (3) {-96,84%}	[0,92] (4) {-95,53%}	[0,59] (2) {-97,14%}	[0,00] (0) {0,00%}	[0,70] (6) {-66,02%}	[2,61] (69) {+26,70%}	[5,28] (305) {в 2,56 раза}
вопросам, относящимся к предметам ведения Российской Федерации	[2,28] (4) {-55,98%}	[2,75] (9) {-46,91%}	[6,09] (5) {+17,57%}	[3,02] (14) {-41,70%}	[4,82] (21) {-6,95%}	[1,48] (5) {-71,43%}	[2,13] (4) {-58,88%}	[2,11] (18) {-59,27%}	[8,98] (237) {+73,36%}	[21,17] (1223) {в 4,09 раза}
	[0,00] (0) {0,00%}	[0,00] (0) {0,00%}	[0,00] (0) {0,00%}	[0,00] (0) {0,00%}	[0,00] (0) {0,00%}	[0,89] (3) {+12,66%}	[0,00] (0) {0,00%}	[0,70] (6) {-11,39%}	[1,18] (31) {+49,37%}	[3,72] (217) {в 4,71 раза}

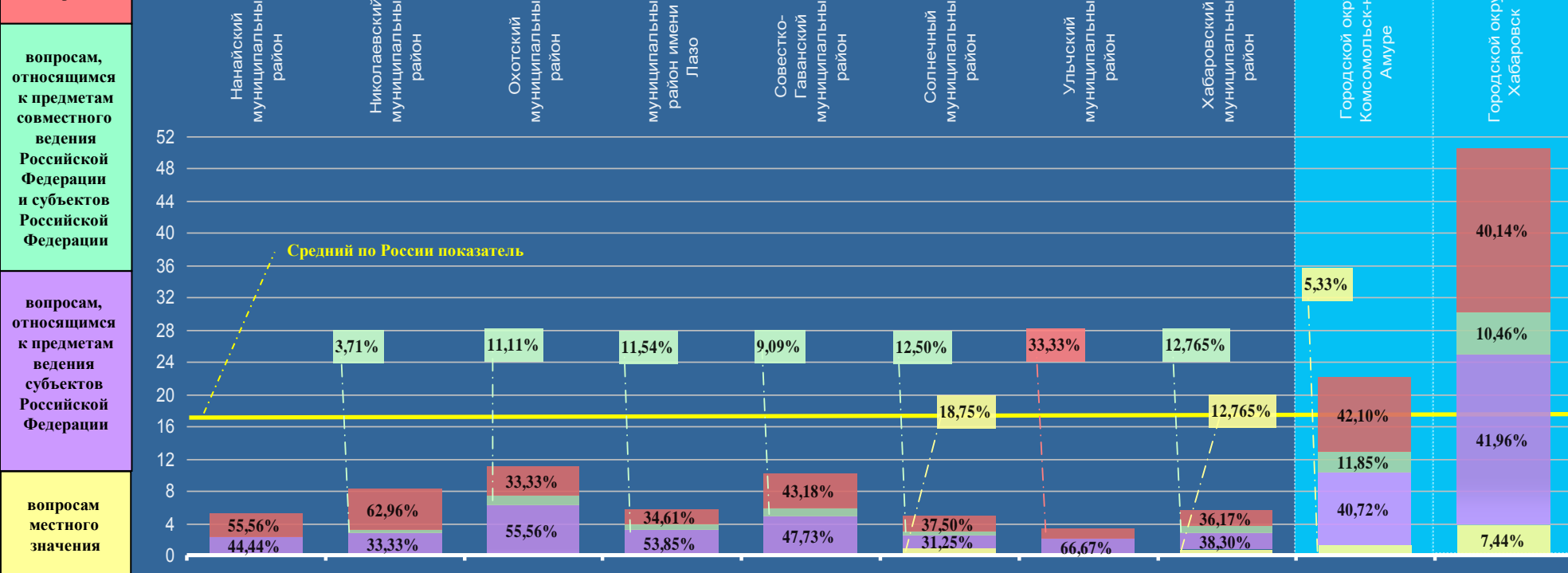

ХАБАРОВСКИЙ КРАЙ

Активность населения районных муниципальных образований и городских округов, находящихся в пределах федерального округа субъекта Российской Федерации, по общему количеству вопросов, содержащихся в обращениях, поступивших в письменной форме, в форме электронного документа и в устной форме в III квартале 2012 года, с распределением по активностям населения по вопросам, относящимся к соответствующим тематическим разделам (продолжение на стр. 145)

Условные обозначения:	[активность населения]		(количество вопросов)		{ процент превышения среднего по России показателя по соответствующей активности населения }						
	[17,14] (242434)	[17,37] (11375) {+1,34%}	[23,80] (3825) {+38,86%}	[4,28] (328) {-75,03%}	[41,55] (3497) {в 2,42 раза}	[5,94] (39) {-65,34%}	[7,37] (18) {-57,00%}	[5,89] (22) {-65,64%}	[16,03] (44) {-6,48%}	[4,79] (11) {-72,05%}	[0,34] (10) {-98,02%}
Цветом выделены строки активности по:	[4,77] (67529)	[5,60] (3665) {+17,40%}	[6,69] (3665) {+40,35%}	[0,77] (59) {-83,86%}	[12,08] (1017) {в 2,53 раза}	[0,91] (2) {-80,92%}	[0,00] (0) {0,00%}	[0,80] (3) {-83,23%}	[1,82] (5) {-61,84%}	[0,87] (2) {-81,76%}	[0,10] (3) {-97,90%}
общему количеству вопросов в обращениях	[3,95] (55845)	[3,30] (2164) {-16,46%}	[5,35] (860) {+35,47%}	[0,91] (70) {-76,96%}	[9,39] (790) {в 2,38 раза}	[1,52] (10) {-61,52%}	[1,23] (3) {-68,86%}	[1,07] (4) {-72,91%}	[3,28] (9) {-16,96%}	[1,31] (3) {-66,84%}	[0,14] (4) {-96,46%}
	[1,92] (27131)	[1,69] (1108) {-11,98%}	[2,43] (391) {+26,71%}	[0,40] (31) {-79,17%}	[4,28] (360) {в 2,23 раза}	[0,61] (4) {-68,23%}	[0,00] (0) {0,00%}	[0,80] (3) {-58,33%}	[2,19] (6) {+14,06%}	[0,44] (1) {-77,08%}	[0,00] (0) {0,00%}
вопросам тематического раздела «1.Государство, общество, политика»	[3,66] (51808)	[3,85] (2519) {+5,19%}	[5,16] (830) {+41,10%}	[1,30] (100) {-64,48%}	[8,67] (730) {в 2,37 раза}	[2,13] (14) {-41,80%}	[3,28] (8) {-10,38%}	[2,41] (9) {-34,15%}	[4,01] (11) {+9,56%}	[1,31] (3) {-64,21%}	[0,03] (1) {-99,18%}
	[2,84] (40121)	[2,93] (1919) {+3,17%}	[4,17] (668) {+46,35%}	[0,90] (68) {-68,31%}	[7,13] (600) {в 2,51 раза}	[0,77] (5) {-72,89%}	[2,86] (7) {+0,70%}	[0,81] (3) {-71,48%}	[4,73] (13) {+66,55%}	[0,86] (2) {-69,72%}	[0,07] (2) {-97,54%}

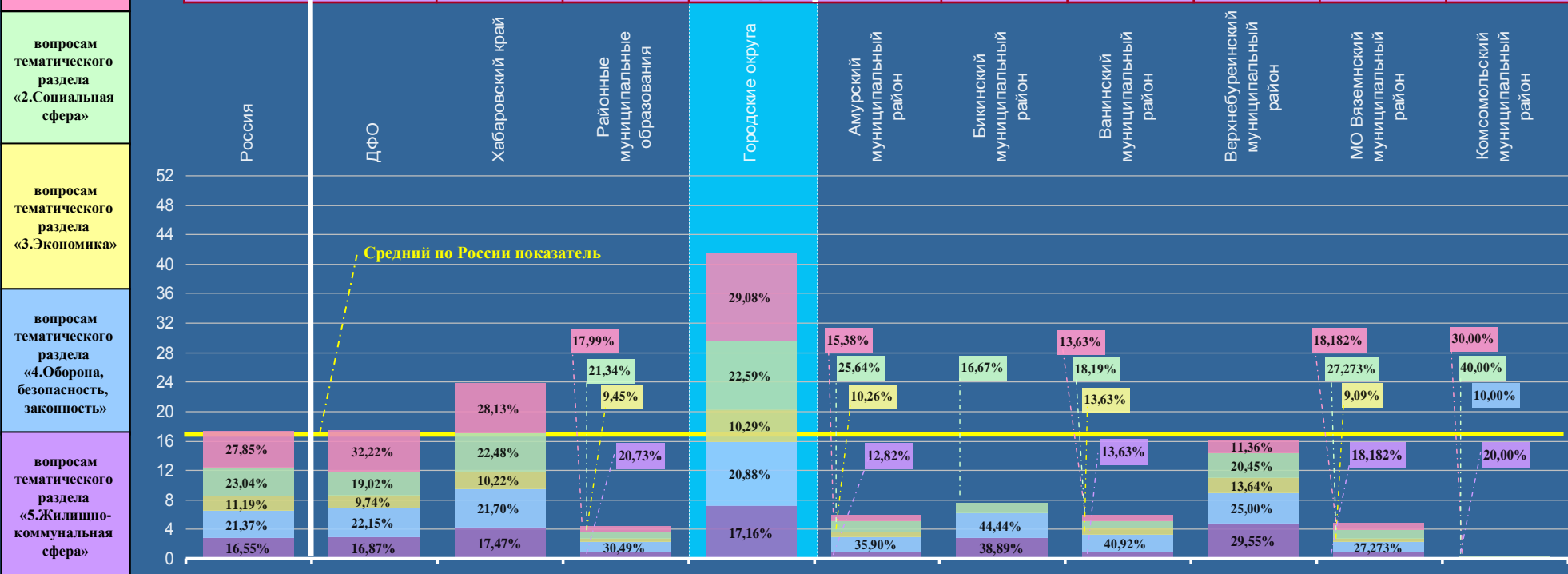

ХАБАРОВСКИЙ КРАЙ

Активность населения районных муниципальных образований и городских округов, находящихся в пределах федерального округа субъекта Российской Федерации, по общему количеству вопросов, содержащихся в обращениях, поступивших в письменной форме, в форме электронного документа и в устной форме в III квартале 2012 года, с распределением по активностям населения по вопросам, относящимся к соответствующим тематическим разделам

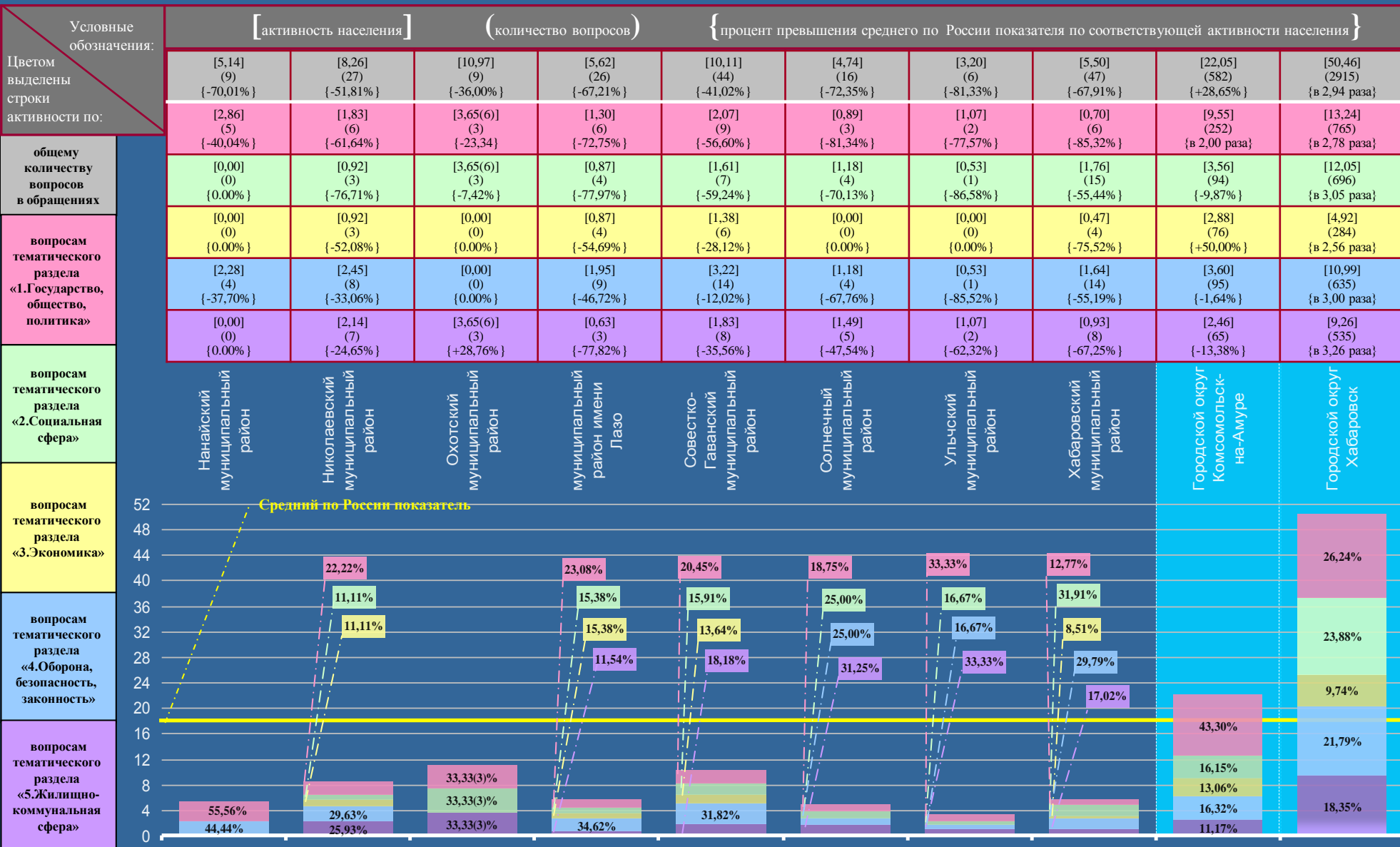

САХАЛИНСКАЯ ОБЛАСТЬ

Активность населения районных муниципальных образований и городских округов, находящихся в пределах федерального округа субъекта Российской Федерации, по общему количеству вопросов, содержащихся в обращениях, поступивших в письменной форме, в форме электронного документа и в устной форме в III квартале 2012 года, с распределением по активностям населения по вопросам, относящимся к соответствующим предметам ведения (продолжение на стр. 147)

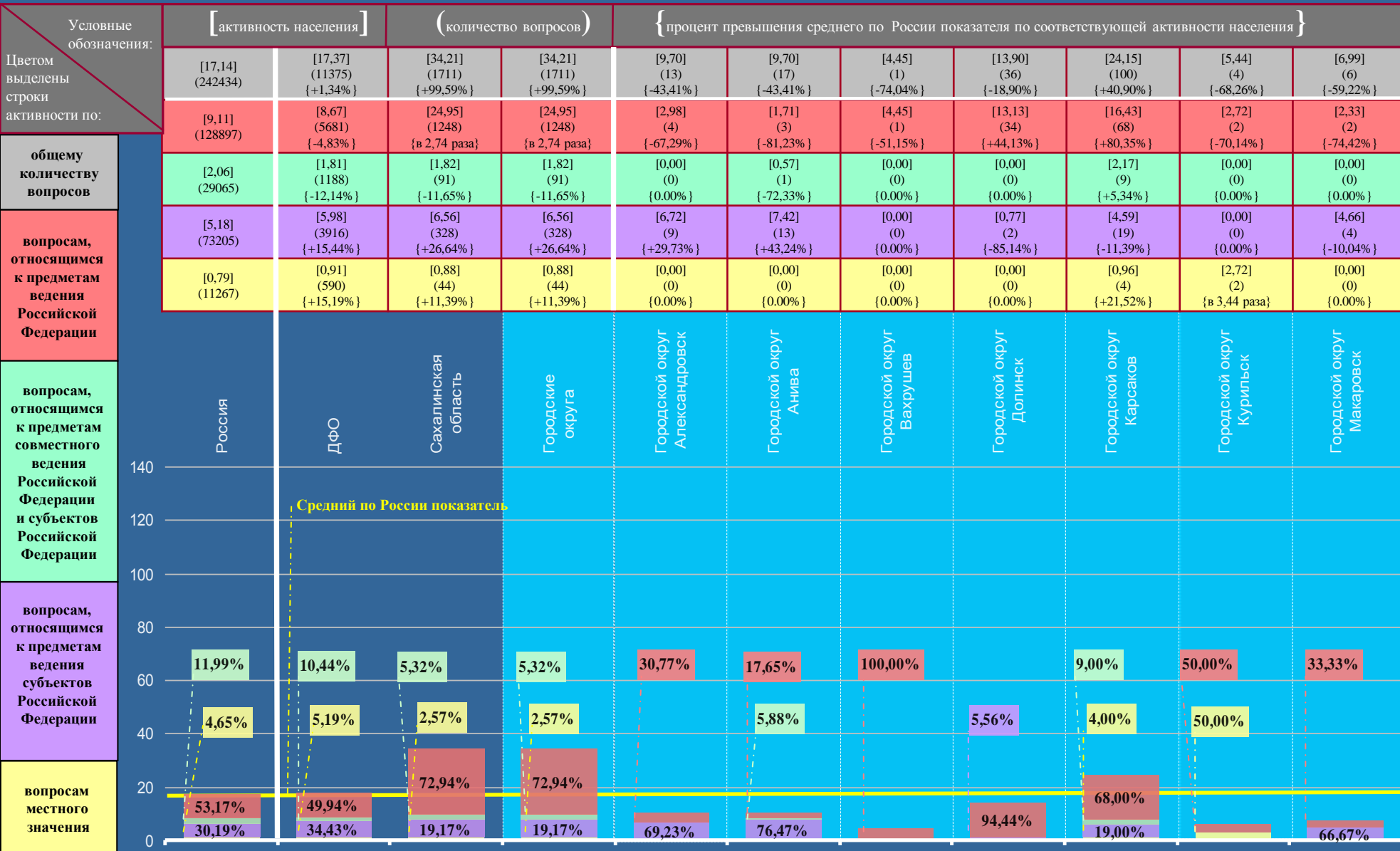

САХАЛИНСКАЯ ОБЛАСТЬ

Активность населения районных муниципальных образований и городских округов, находящихся в пределах федерального округа субъекта Российской Федерации, по общему количеству вопросов, содержащихся в обращениях, поступивших в письменной форме, в форме электронного документа и в устной форме в III квартале 2012 года, с распределением по активностям населения по вопросам, относящимся к соответствующим предметам ведения (начало на стр. 146)

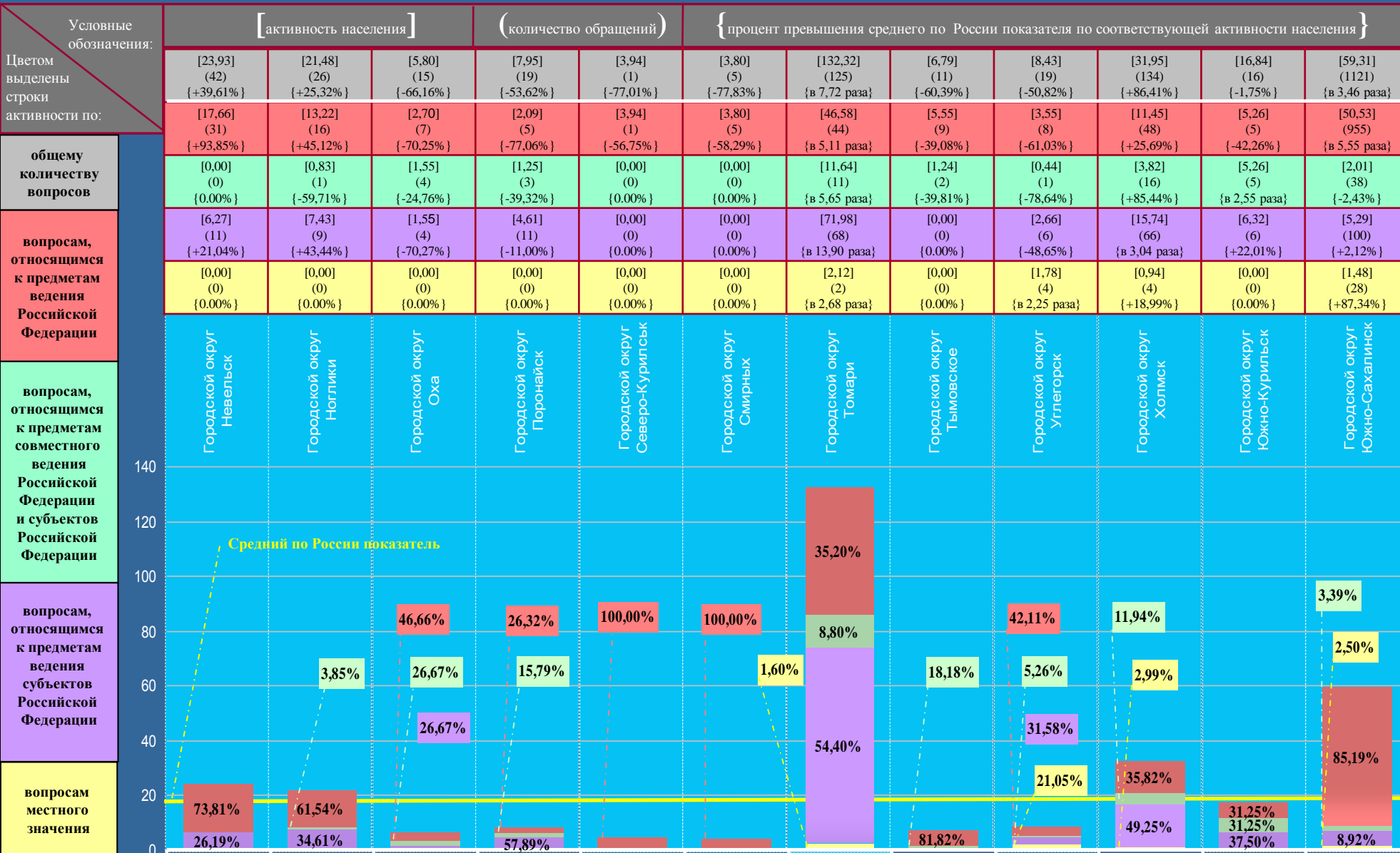

САХАЛИНСКАЯ ОБЛАСТЬ

Активность населения районных муниципальных образований и городских округов, находящихся в пределах федерального округа субъекта Российской Федерации, по общему количеству вопросов, содержащихся в обращениях, поступивших в письменной форме, в форме электронного документа и в устной форме в III квартале 2012 года, с распределением по активностям населения по вопросам, относящимся к соответствующим тематическим разделам (продолжение на стр. 149)

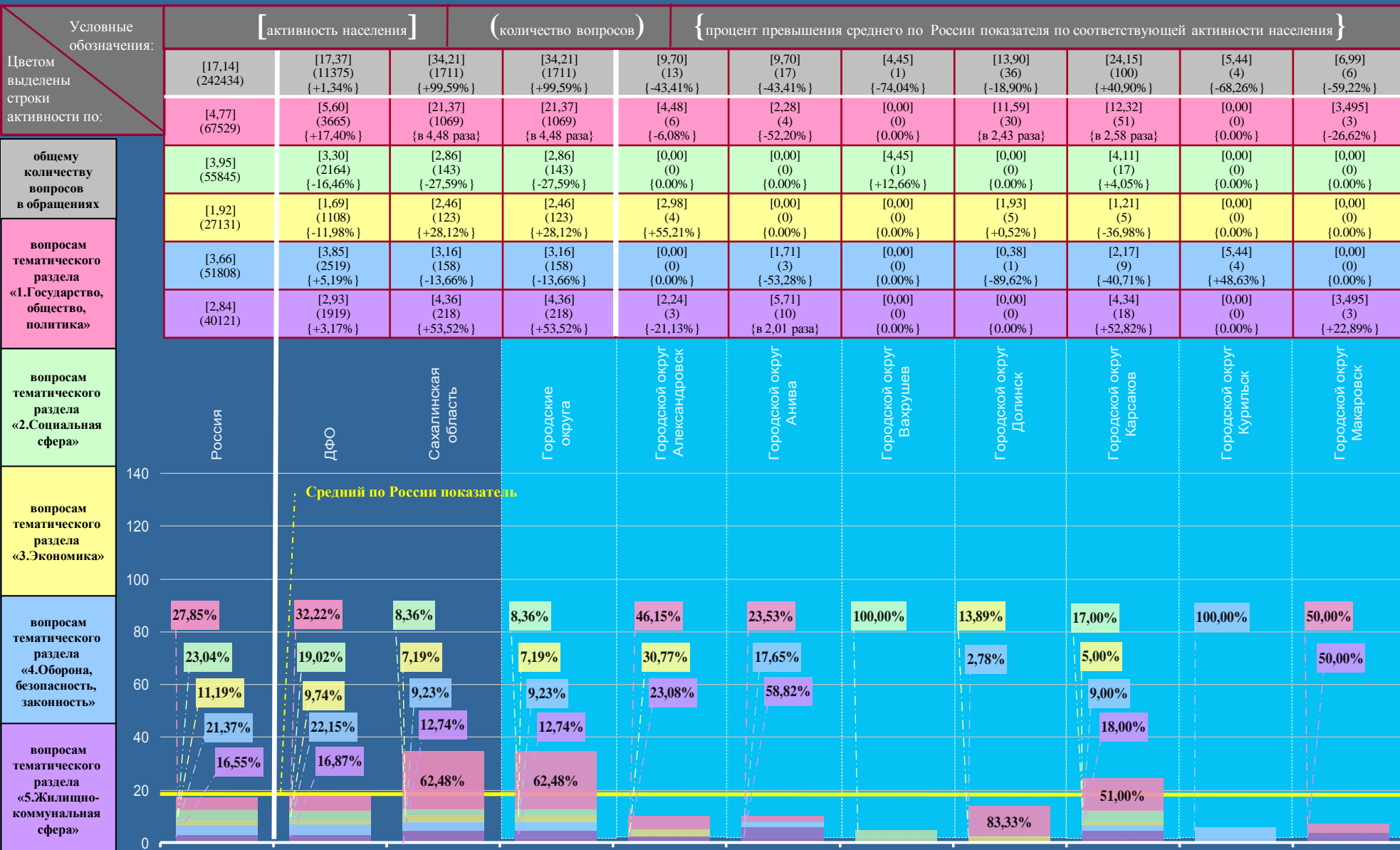

САХАЛИНСКАЯ ОБЛАСТЬ

Активность населения районных муниципальных образований и городских округов, находящихся в пределах федерального округа субъекта Российской Федерации, по общему количеству вопросов, содержащихся в обращениях, поступивших в письменной форме, в форме электронного документа и в устной форме в III квартале 2012 года, с распределением по активностям населения по вопросам, относящимся к соответствующим тематическим разделам (начало на стр. 148)

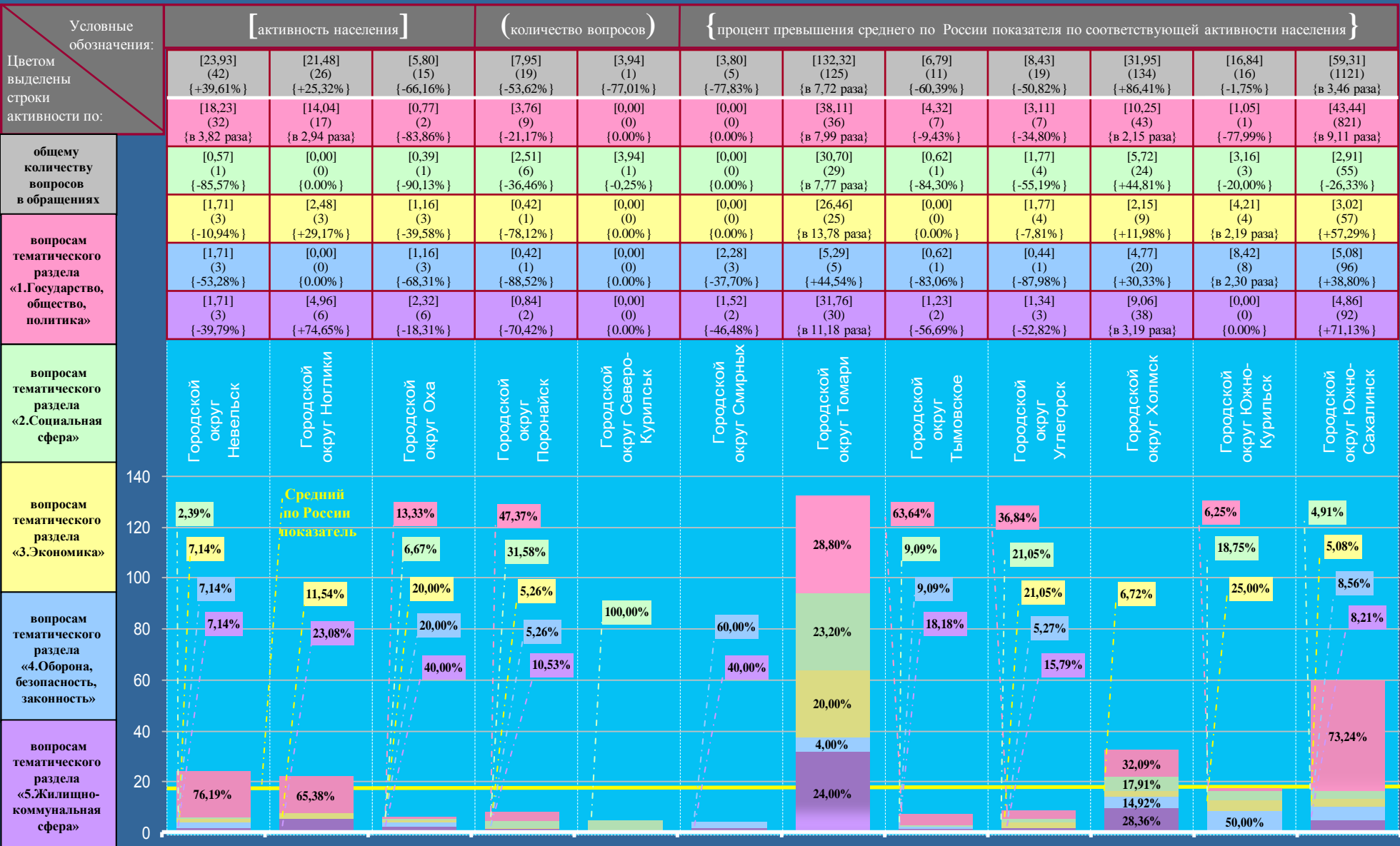

IV. РЕЗУЛЬТАТЫ РАССМОТРЕНИЯ ОБРАЩЕНИЙ И ПРИНЯТЫЕ МЕРЫ



Рассмотрение обращений федеральными органами исполнительной власти и органами исполнительной власти субъектов Российской Федерации в III квартале 2012 года

Администрация Президента Российской Федерации

Количество обращений, направленных по компетенции в III квартале 2012 года



Рассмотрено обращений федеральными министерствами, федеральными службами и федеральными агентствами

Рассмотрено обращений органами исполнительной власти субъектов Российской Федерации с распределением по федеральным округам

	Министерства	Службы	Агентства	В целом по федеральным органам исполнительной власти		ЦФО	СЗФО	ЮФО	СКФО	ПФО	УФО	СФО	ДФО	В целом по органам исполнительной власти субъектов Российской Федерации
Количество обращений, направленных по компетенции	29189	9993	883	40065	Количество обращений, направленных по компетенции	18132	5670	8730	2593	9069	3994	6917	2554	57659
Количество обращений, по которым представлены сведения об их рассмотрении	30860	10016	798	41674	Количество обращений, по которым представлены сведения об их рассмотрении	18516	5229	8877	2653	8367	3858	6683	2132	56315

Рассмотрение обращений исполнительными органами государственной власти в III квартале 2012 года

Доли решений в общем количестве обращений, по которым приняты решения федеральными органами исполнительной власти

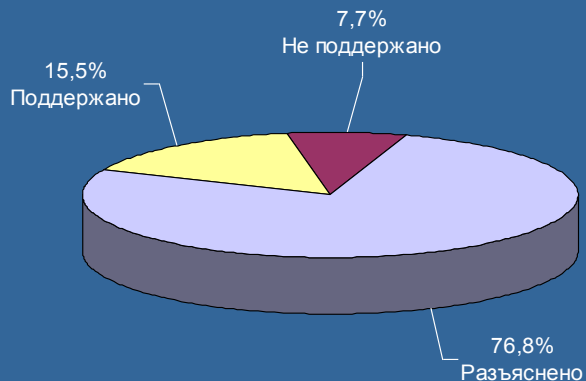

Доли решений в общем количестве обращений, по которым приняты решения органами исполнительной власти субъектов Российской Федерации

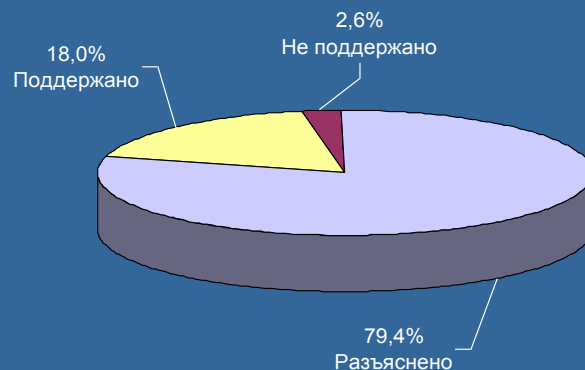

Результаты рассмотрения обращений федеральными министерствами, федеральными службами и федеральными агентствами

Результаты рассмотрения обращений органами исполнительной власти субъектов Российской Федерации с распределением по федеральным округам

	Министерства	Службы	Агентства	В целом по федеральным органам исполнительной власти
Количество обращений, по которым представлены сведения об их рассмотрении	30860	10016	798	41674
Количество обращений, по которым приняты решения:	21514	7973	615	30102
«поддержано»	3873	713	82	4668
«разъяснено»	16232	6416	470	23118
«не поддержано»	1409	844	63	2316
Количество обращений, находящихся на рассмотрении	9346	2043	183	11572

	ЦФО	СЗФО	ЮФО	СКФО	ПФО	УФО	СФО	ДФО	В целом по органам исполнительной власти субъектов Российской Федерации
Количество обращений, по которым представлены сведения об их рассмотрении	18516	5229	8877	2653	8367	3858	6683	2132	56315
Количество обращений, по которым приняты решения:	14289	4019	7166	2217	5845	3422	5465	1590	44013
«поддержано»	2718	496	1057	360	1221	390	1461	242	7945
«разъяснено»	11072	3432	6033	1756	4410	2993	3908	1302	34906
«не поддержано»	499	91	76	101	214	39	96	46	1162
Количество обращений, находящихся на рассмотрении	4227	1210	1711	436	2522	436	1218	542	12302

Количество обращений, поступивших в III квартале 2012 года

82717 (100%)

Количество обращений, поступивших до 1 июля 2012 года, на которые даны ответы в III квартале 2012 года

3944

Количество обращений, на которые даны ответы

77571 (93,78%)

Количество обращений, в которых не указан адрес для ответа (пункт 1 статьи 11 Федерального закона от 02.05.2006 г. №59-ФЗ «О порядке рассмотрения обращений граждан Российской Федерации»)

1165 (1,41%)

Количество обращений, текст которых и адрес для ответа не поддаются прочтению (пункт 4 статьи 11 Федерального закона от 02.05.2006 г. №59-ФЗ «О порядке рассмотрения обращений граждан Российской Федерации»)

491 (0,59%)

Количество обращений, находящихся на рассмотрении

3490 (4,22%)

Количество запросов, направленных в государственные органы в III квартале 2012 года, о предоставлении необходимых для рассмотрения обращений документов и материалов (пункт 2 статьи 10 Федерального закона от 02.05.2006 г. №59-ФЗ «О порядке рассмотрения обращений граждан Российской Федерации»)

13418

Доли решений в общем количестве обращений, по которым приняты решения в III квартале 2012 года федеральными органами исполнительной власти

Доли решений в общем количестве обращений, по которым приняты решения федеральными органами исполнительной власти

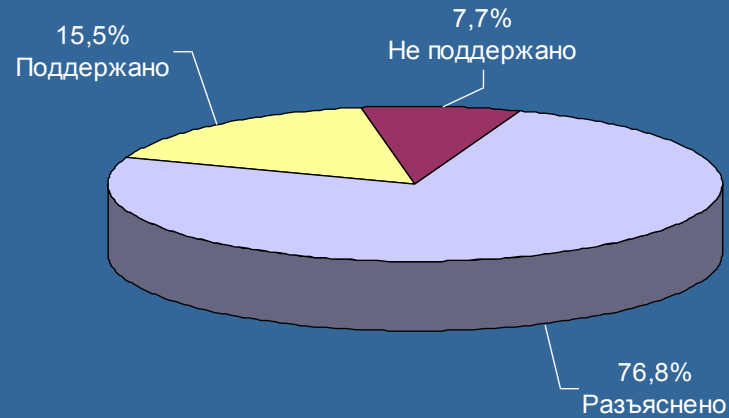

Доли решений в общем количестве обращений, по которым приняты решения федеральными министерствами

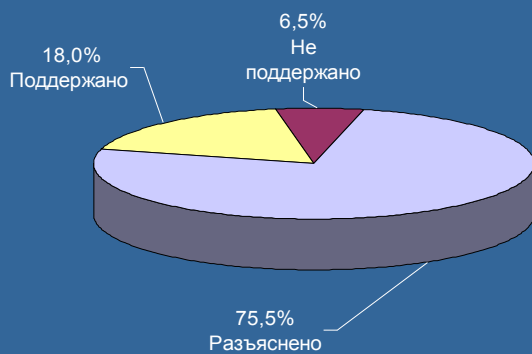

Доли решений в общем количестве обращений, по которым приняты решения федеральными службами

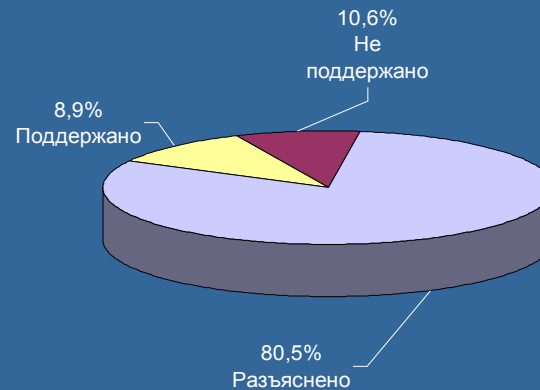

Доли решений в общем количестве обращений, по которым приняты решения федеральными агентствами

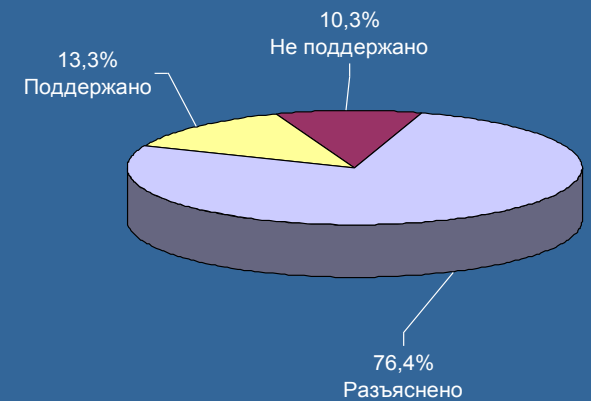

Доли решений в общем количестве обращений, по которым приняты решения в III квартале 2012 года органами исполнительной власти субъектов Российской Федерации



Доли решений в общем количестве обращений, по которым приняты решения в III квартале 2012 года органами исполнительной власти субъектов Российской Федерации, находящихся в пределах федеральных округов

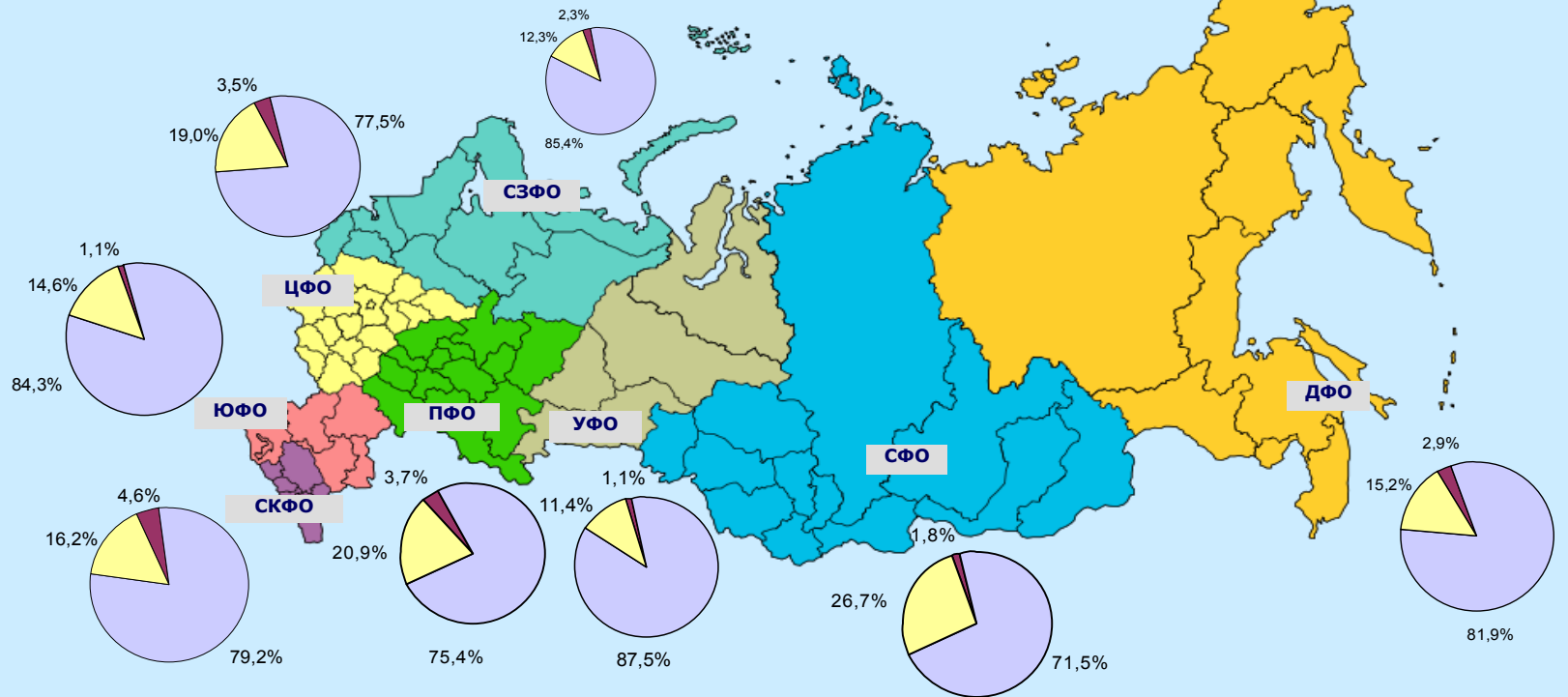

Абсолютные и относительные показатели результатов рассмотрения обращений федеральными министерствами в III квартале 2012 года*

Количество принятых решений	30102	21514	4209	556	155	875	294	2075	366	3158	333	1000	2781	1376	304	477	751	383	626	125	1670
«поддержано»	4668	3873	670	184	66	198	31	203	4	1088	0	1000	0	0	0	183	0	0	51	23	172
«разъяснено»	23118	16232	2711	371	84	472	263	1872	362	1914	333	0	2781	1376	304	283	751	383	378	98	1496
«не поддержано»	2316	1409	828	1	5	205	0	0	0	156	0	0	0	0	0	11	0	0	197	4	2

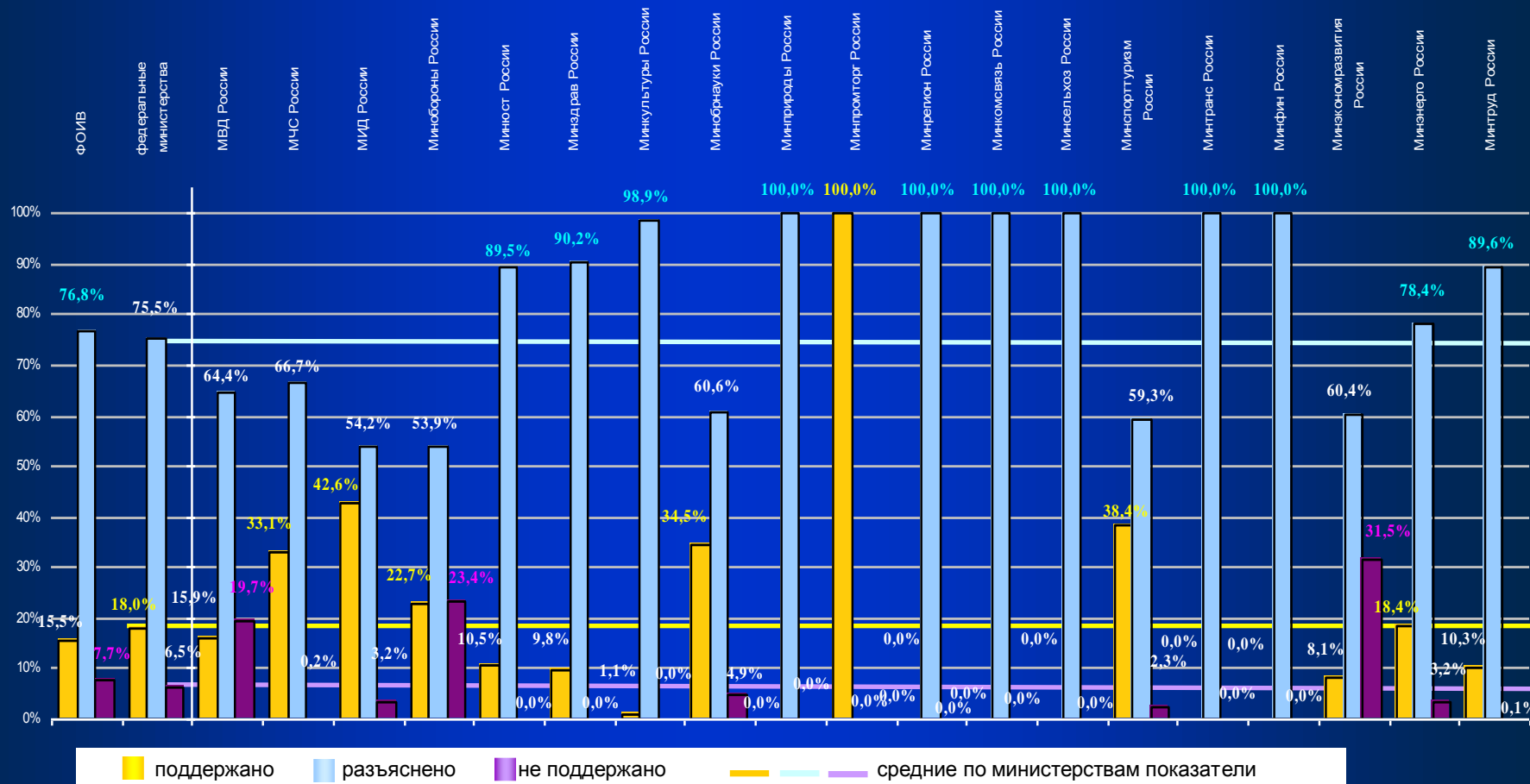

*) Данные приведены без учёта обращений, находящихся на рассмотрении или направленных в территориальные органы и подведомственные организации.

Абсолютные и относительные показатели результатов рассмотрения обращений федеральными службами в III квартале 2012 года

Количество принятых решений	30102	7973	2058	1061	2009	544	97	32	236	158	255	69	188	35	27	76	361	23	174	131	17	360	31	31
«поддержано»	4668	713	40	2	152	10	64	10	0	87	215	4	25	25	2	3	16	0	21	0	0	2	31	4
«разъяснено»	23118	6416	2010	990	1325	446	32	16	236	35	40	27	162	10	16	65	314	23	146	130	17	352	0	24
«не поддержано»	2316	844	8	69	532	88	1	6	0	36	0	38	1	0	9	8	31	0	7	1	0	6	0	3

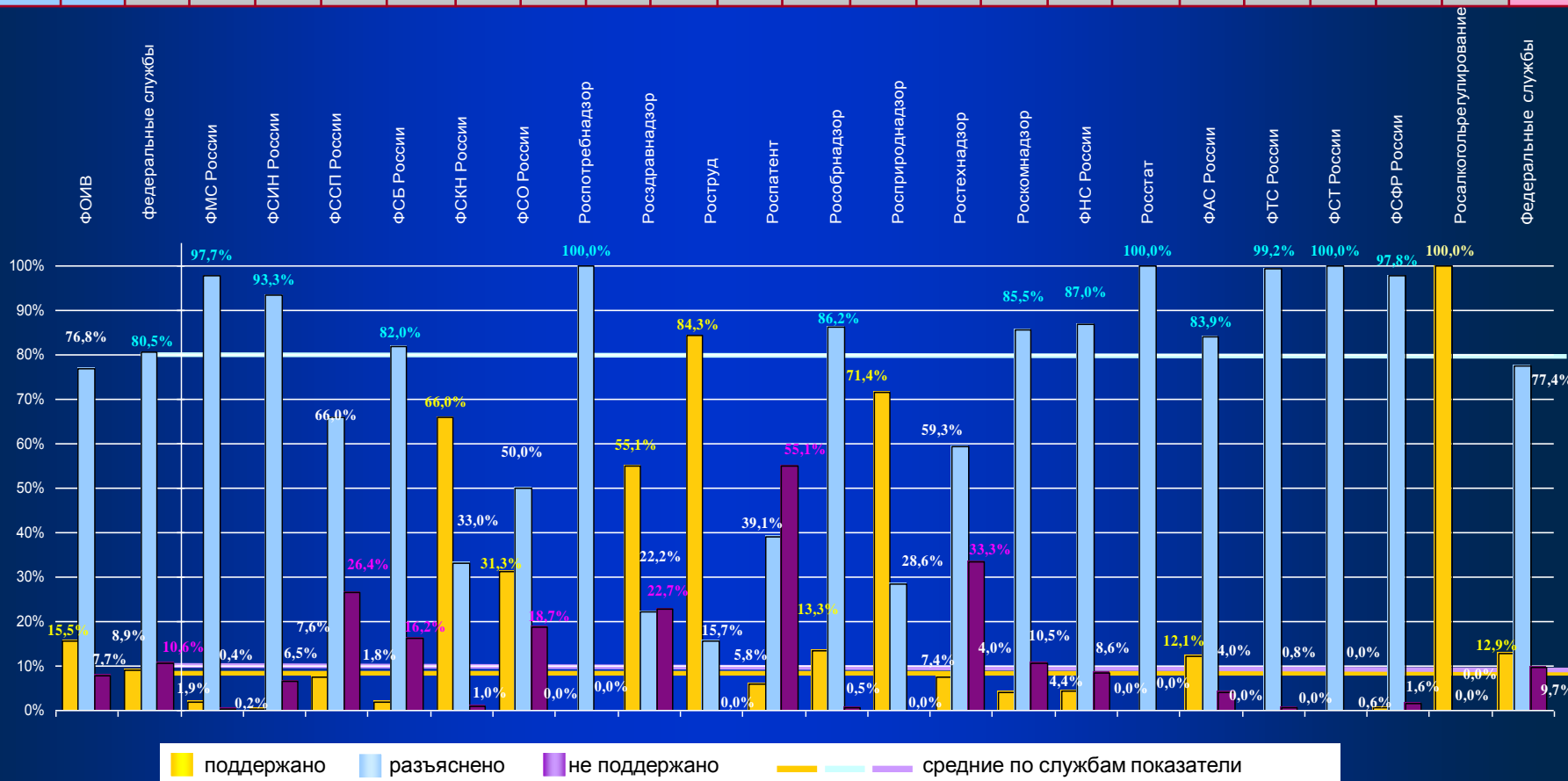

*) Не представлены результаты рассмотрения обращений федеральными службами (одиннадцать федеральных служб), доля которых в общем количестве рассмотренных обращений составляет менее 5 процентов от среднестатистической величины.

Абсолютные и относительные показатели результатов рассмотрения обращений федеральными агентствами в III квартале 2012 года

Количество принятых решений	30102	615	13	37	17	19	7	23	54	77	78	68	5	9	25	17	48	41	40	28	9
«поддержано»	4668	82	0	4	0	0	1	0	0	3	45	3	0	0	7	0	6	4	1	8	0
«разъяснено»	23118	470	13	29	17	19	6	23	54	74	33	45	5	9	18	12	24	37	26	17	9
«не поддержано»	2316	63	0	4	0	0	0	0	0	0	0	20	0	0	0	5	18	0	13	3	0

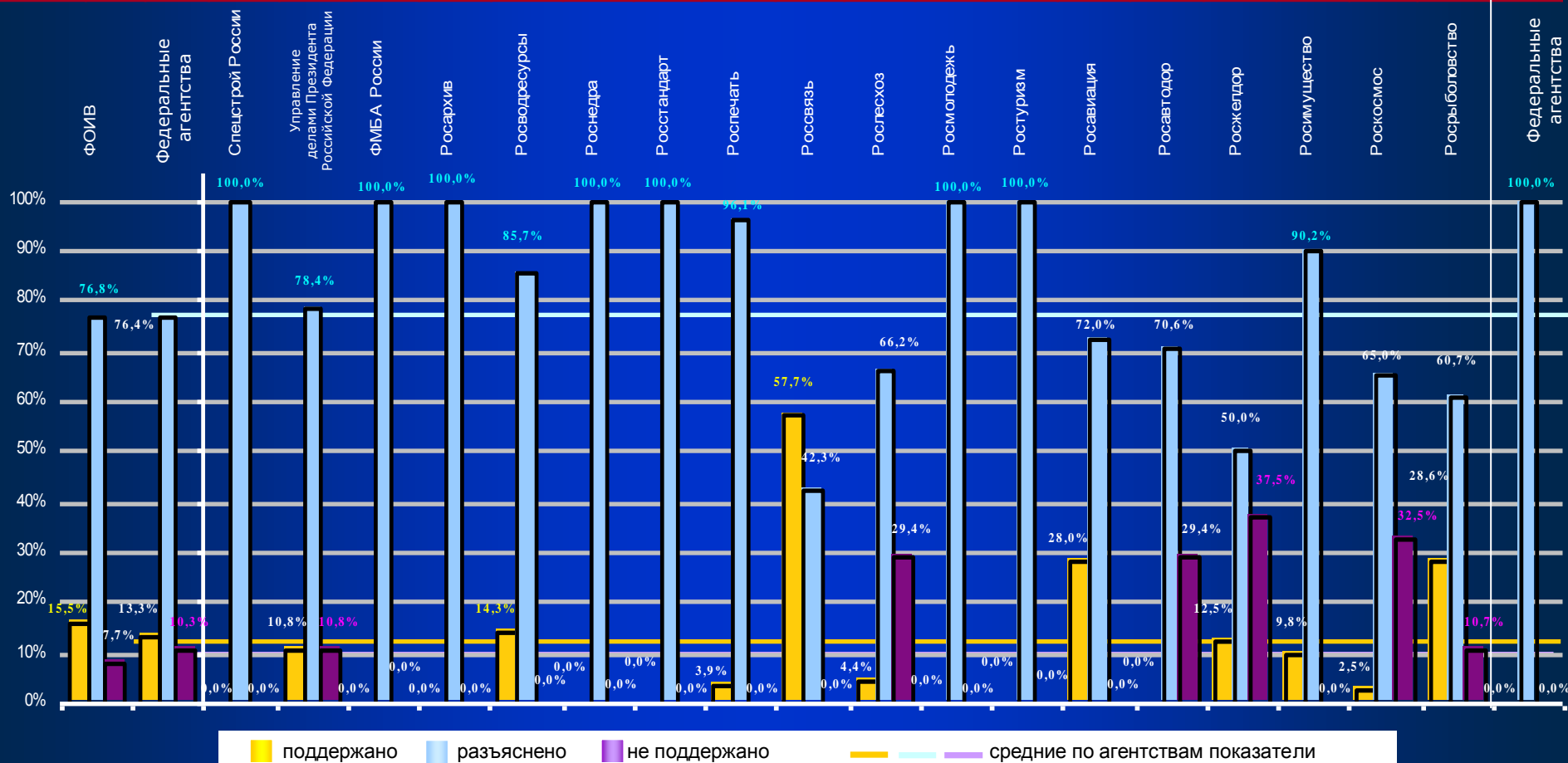

*) Не представлены результаты рассмотрения обращений федеральными агентствами (восемь федеральных агентств), доля которых в общем количестве рассмотренных обращений составляет менее 5 процентов от среднестатистической величины.

ЦЕНТРАЛЬНЫЙ ФЕДЕРАЛЬНЫЙ ОКРУГ

Абсолютные и относительные показатели результатов рассмотрения обращений органами исполнительной власти субъектов Российской Федерации в III квартале 2012 года

Количество принятых решений	44013	14289	390	387	322	996	221	453	211	467	310	2141	427	348	507	457	704	536	414	4998
«поддержано»	7945	2718	6	28	46	134	71	54	22	76	20	356	38	42	90	26	210	97	106	1296
«разъяснено»	34906	11072	384	359	274	856	148	374	184	391	290	1745	382	301	407	429	482	439	266	3361
«не поддержано»	1162	499	0	0	2	6	2	25	5	0	0	40	7	5	10	2	12	0	42	341

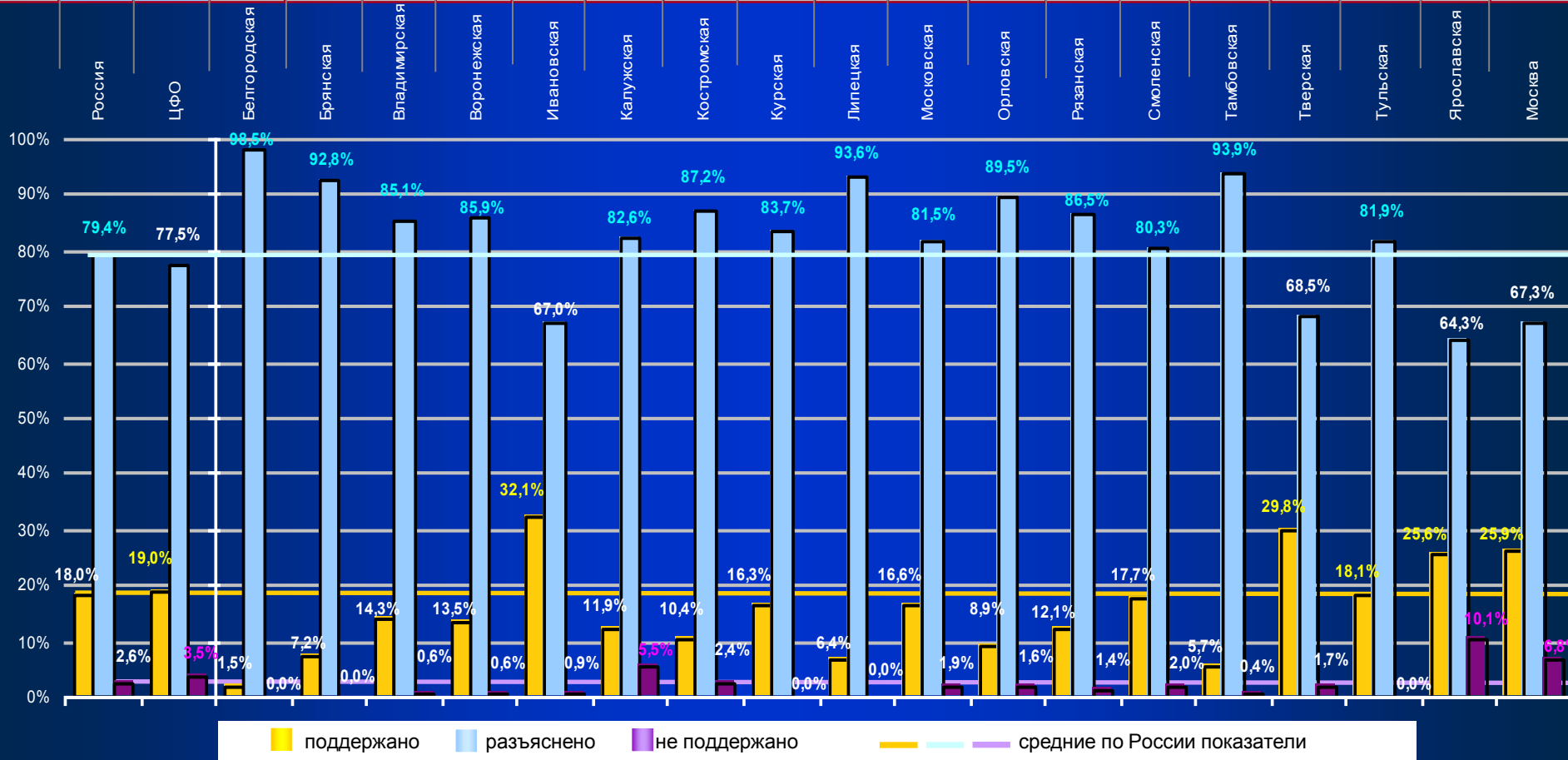

СЕВЕРО-ЗАПАДНЫЙ ФЕДЕРАЛЬНЫЙ ОКРУГ

Абсолютные и относительные показатели результатов рассмотрения обращений органами исполнительной власти субъектов Российской Федерации в III квартале 2012 года

Количество принятых решений	44013	4019	262	270	326	139	407	589	94	207	245	5	1475
«поддержано»	7945	496	43	45	52	14	74	19	21	7	0	2	219
«разъяснено»	34906	3432	218	223	218	125	322	570	73	200	245	2	1236
«не поддержано»	1162	91	1	2	56	0	11	0	0	0	0	1	20

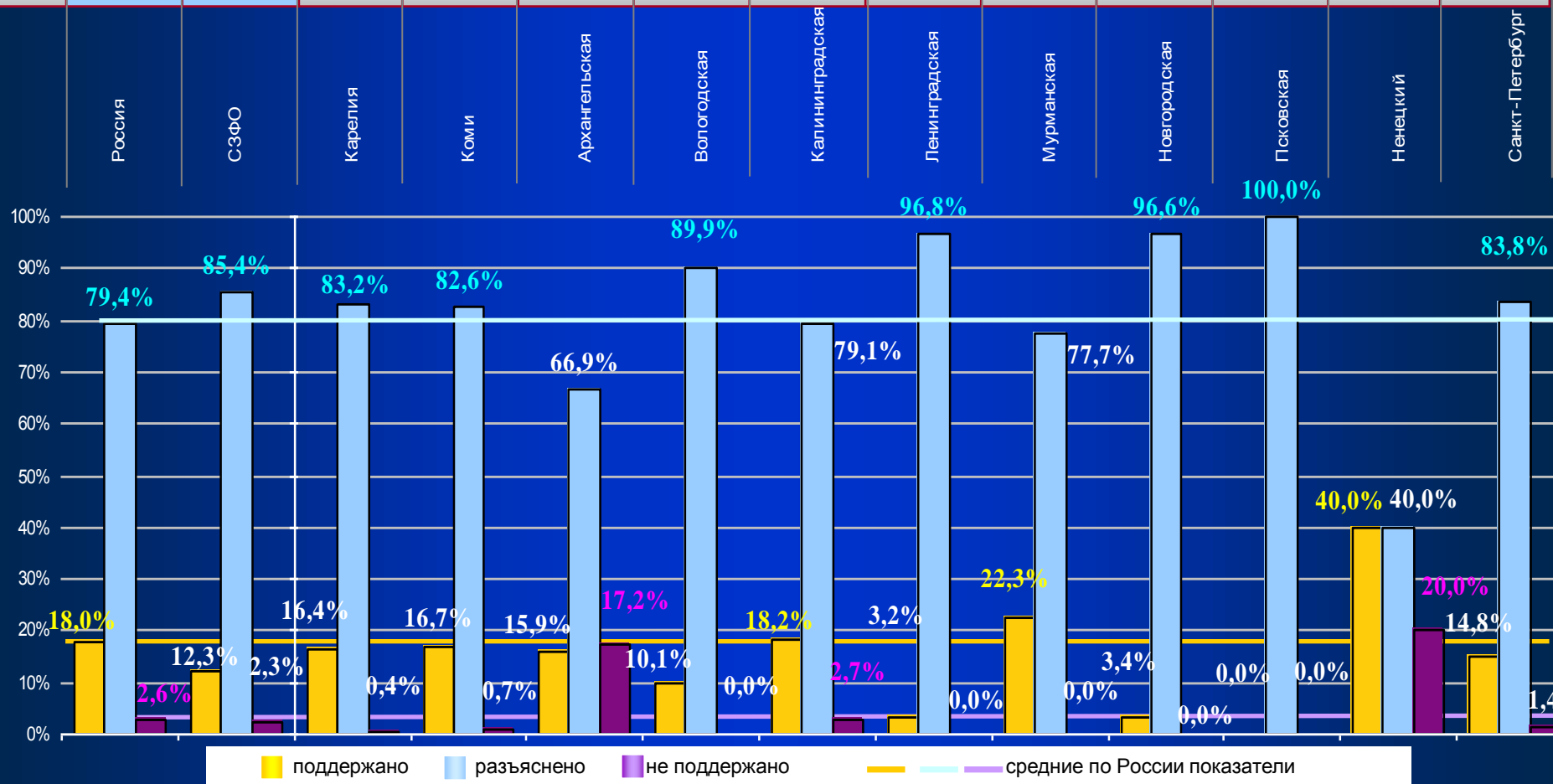

ЮЖНЫЙ ФЕДЕРАЛЬНЫЙ ОКРУГ

Абсолютные и относительные показатели результатов рассмотрения обращения органами исполнительной власти субъектов Российской Федерации в III квартале 2012 года

Количество принятых решений	44013	7166	68	83	4060	522	523	1910
«поддержано»	7945	1057	17	33	701	82	13	211
«разъяснено»	34906	6033	38	48	3302	438	508	1699
«не поддержано»	1162	76	13	2	57	2	2	0
	Россия	ЮФО	Адыгея	Калмыкия	Краснодарский	Астраханская	Волгоградская	Ростовская

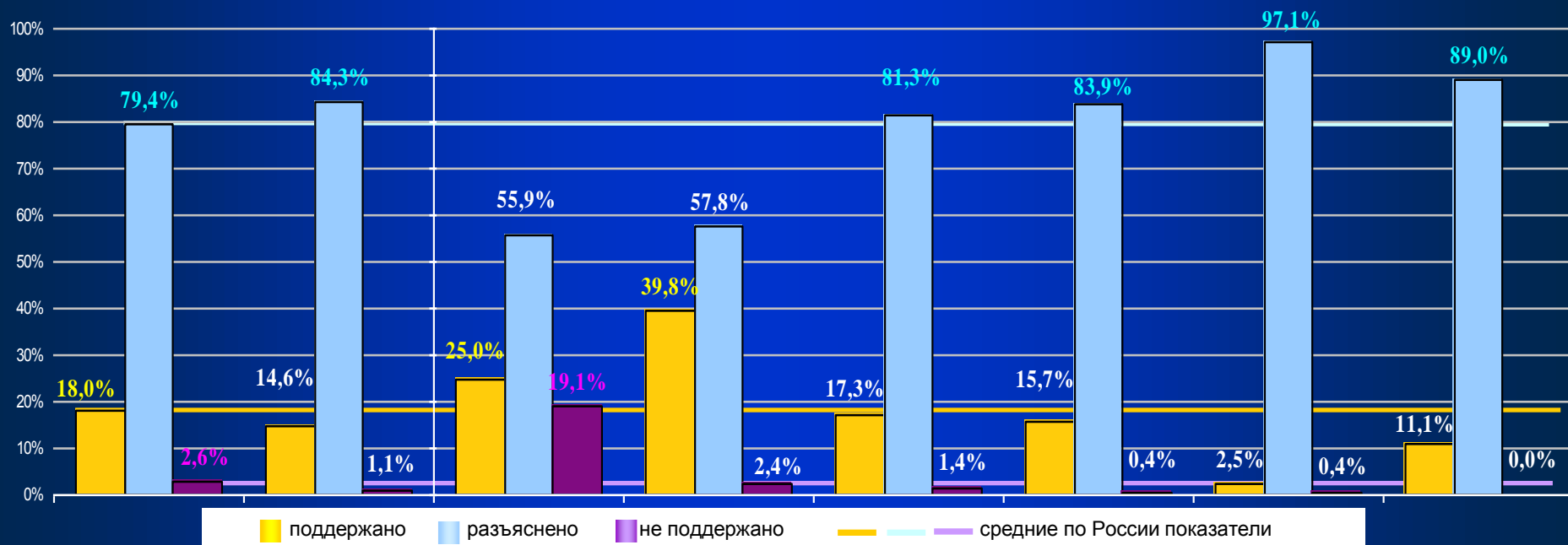

СЕВЕРО-КАВКАЗСКИЙ ФЕДЕРАЛЬНЫЙ ОКРУГ

Абсолютные и относительные показатели результатов рассмотрения обращений органами исполнительной власти субъектов Российской Федерации в III квартале 2012 года

Количество принятых решений	44013	2217	125	77	130	135	195	184	1371
«поддержано»	7945	360	2	41	23	28	33	11	222
«разъяснено»	34906	1756	120	18	98	88	141	167	1124
«не поддержано»	1162	101	3	18	9	19	21	6	25

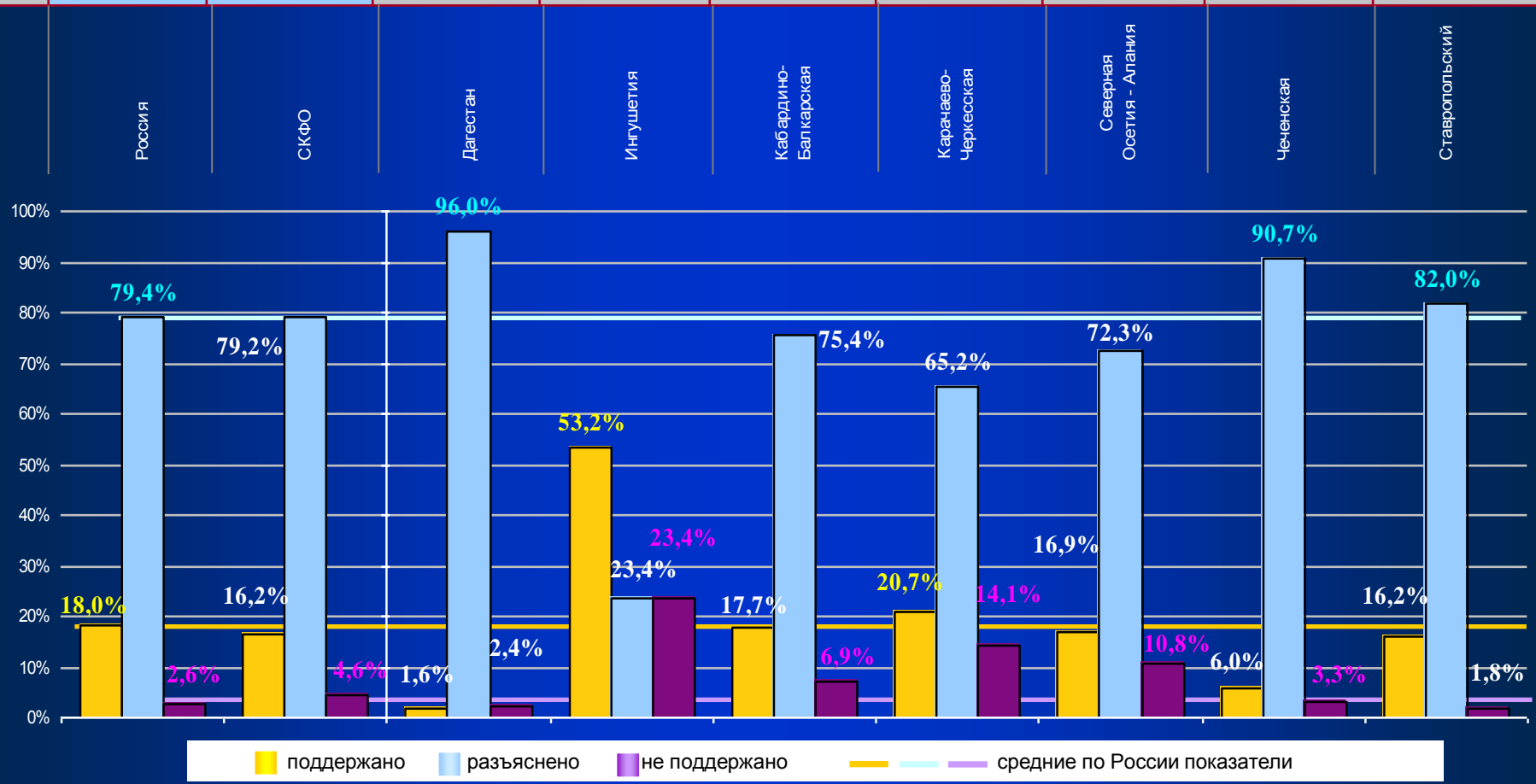

ПРИВОЛЖСКИЙ ФЕДЕРАЛЬНЫЙ ОКРУГ

Абсолютные и относительные показатели результатов рассмотрения обращений органами исполнительной власти субъектов Российской Федерации в III квартале 2012 года

Количество принятых решений	44013	5845	790	174	204	1	170	94	595	356	704	286	359	388	1286	438
«поддержано»	7945	1221	27	101	84	0	17	38	52	78	111	30	16	233	391	43
«разъяснено»	34906	4410	742	33	120	1	153	31	536	243	593	256	343	142	824	393
«не поддержано»	1162	214	21	40	0	0	0	25	7	35	0	0	0	13	71	2

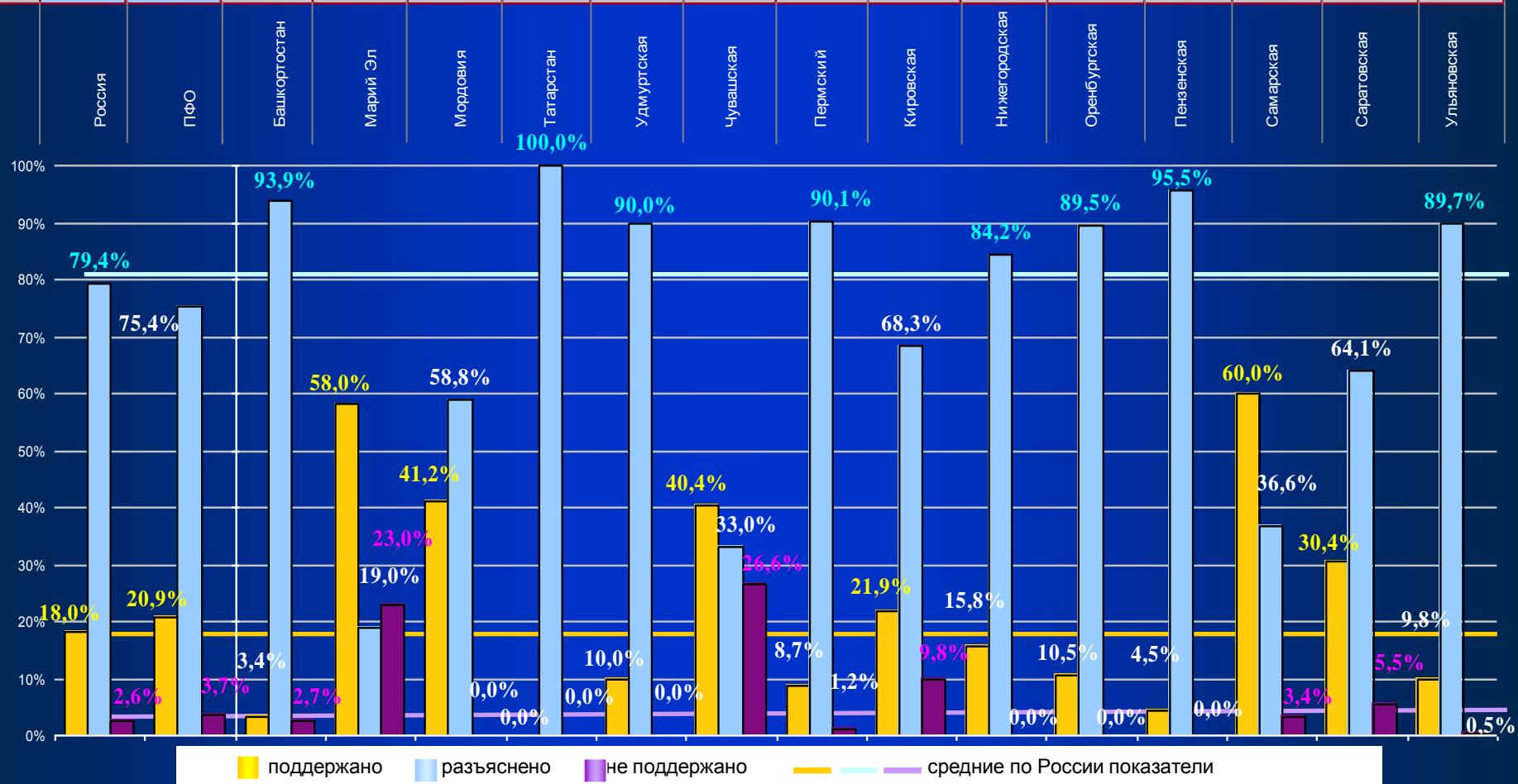

УРАЛЬСКИЙ ФЕДЕРАЛЬНЫЙ ОКРУГ

Абсолютные и относительные показатели результатов рассмотрения обращений органами исполнительной власти субъектов Российской Федерации в III квартале 2012 года

Количество принятых решений	44013	3422	332	1366	531	648	446	99
«поддержано»	7945	390	252	48	62	25	2	1
«разъяснено»	34906	2993	69	1316	451	623	436	98
«не поддержано»	1162	39	11	2	18	0	8	0
	Россия	УФО	Курганская	Свердловская	Тюменская	Челябинская	Ханты-Мансийский – Югра	Ямало-Ненецкий

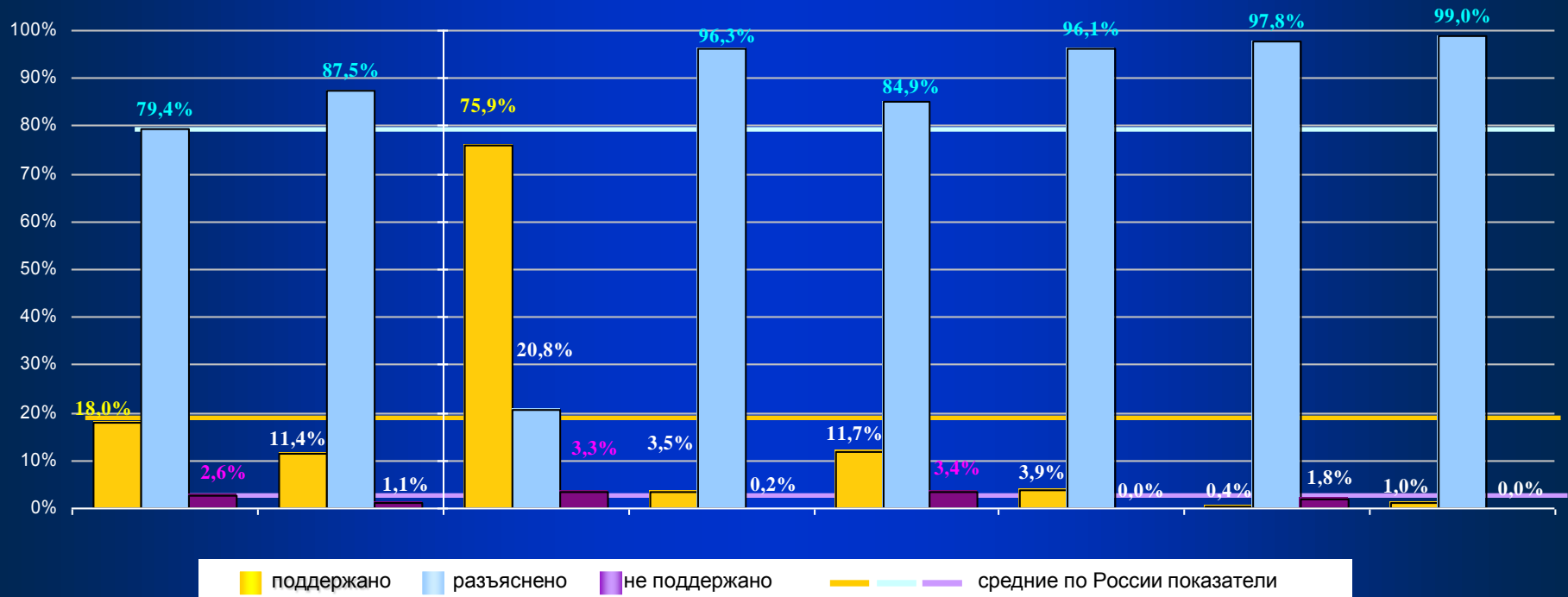

СИБИРСКИЙ ФЕДЕРАЛЬНЫЙ ОКРУГ

Абсолютные и относительные показатели результатов рассмотрения обращений органами исполнительной власти субъектов Российской Федерации в III квартале 2012 года

Количество принятых решений	44013	5465	65	180	72	201	897	96	660	413	879	958	576	468
«поддержано»	7945	1461	3	6	5	105	68	34	400	48	283	415	33	61
«разъяснено»	34906	3908	61	174	67	77	825	62	220	364	571	543	540	404
«не поддержано»	1162	96	1	0	0	19	4	0	40	1	25	0	3	3

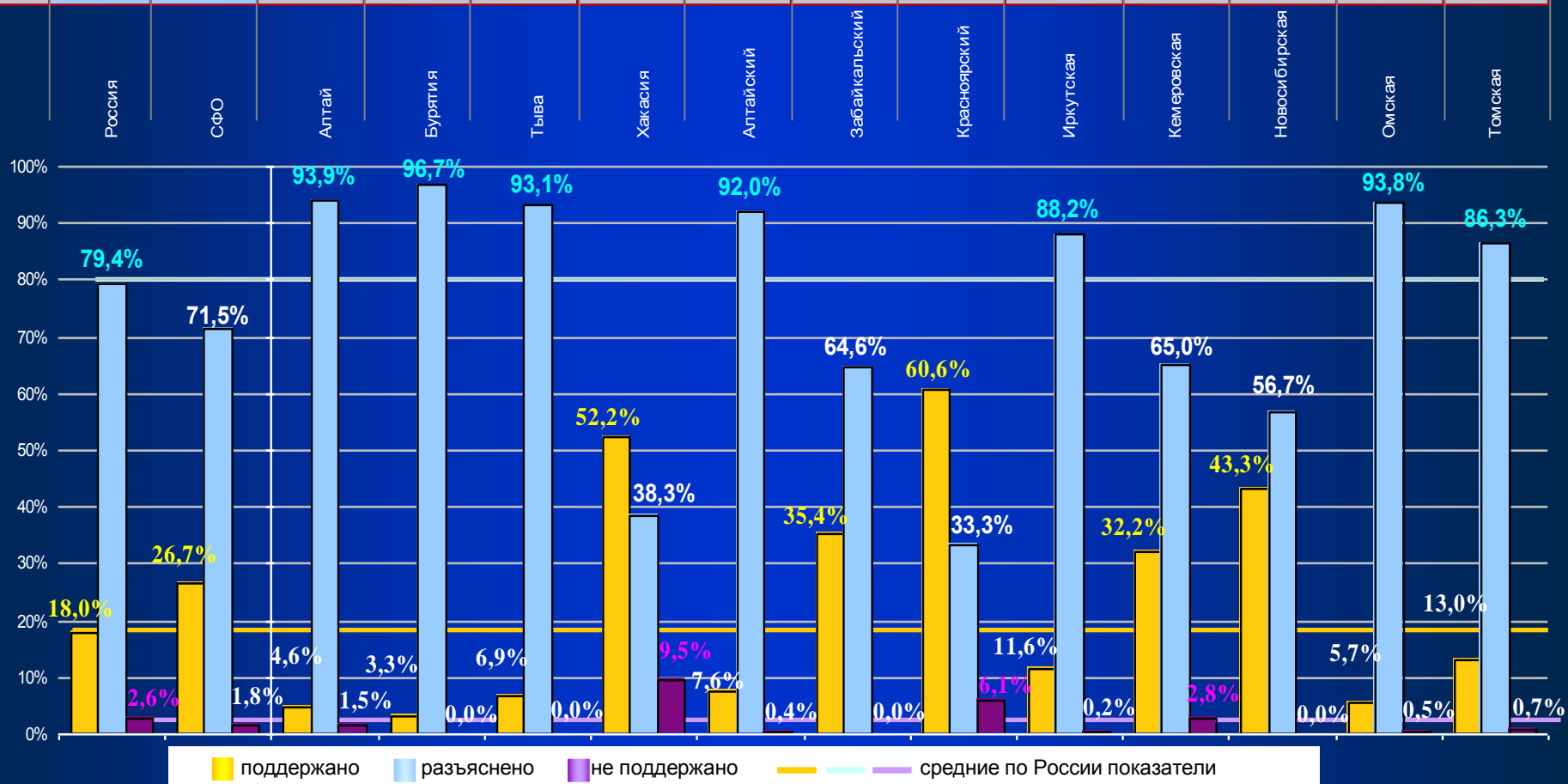

ДАЛЬНЕВОСТОЧНЫЙ ФЕДЕРАЛЬНЫЙ ОКРУГ

Абсолютные и относительные показатели результатов рассмотрения обращений органами исполнительной власти субъектов Российской Федерации в III квартале 2012 года

Количество принятых решений	44013	1590	227	73	372	481	200	47	139	34	17
«поддержано»	7945	242	25	29	15	116	20	6	13	14	4
«разъяснено»	34906	1302	201	43	356	365	140	41	125	20	11
«не поддержано»	1162	46	1	1	1	0	40	0	1	0	2

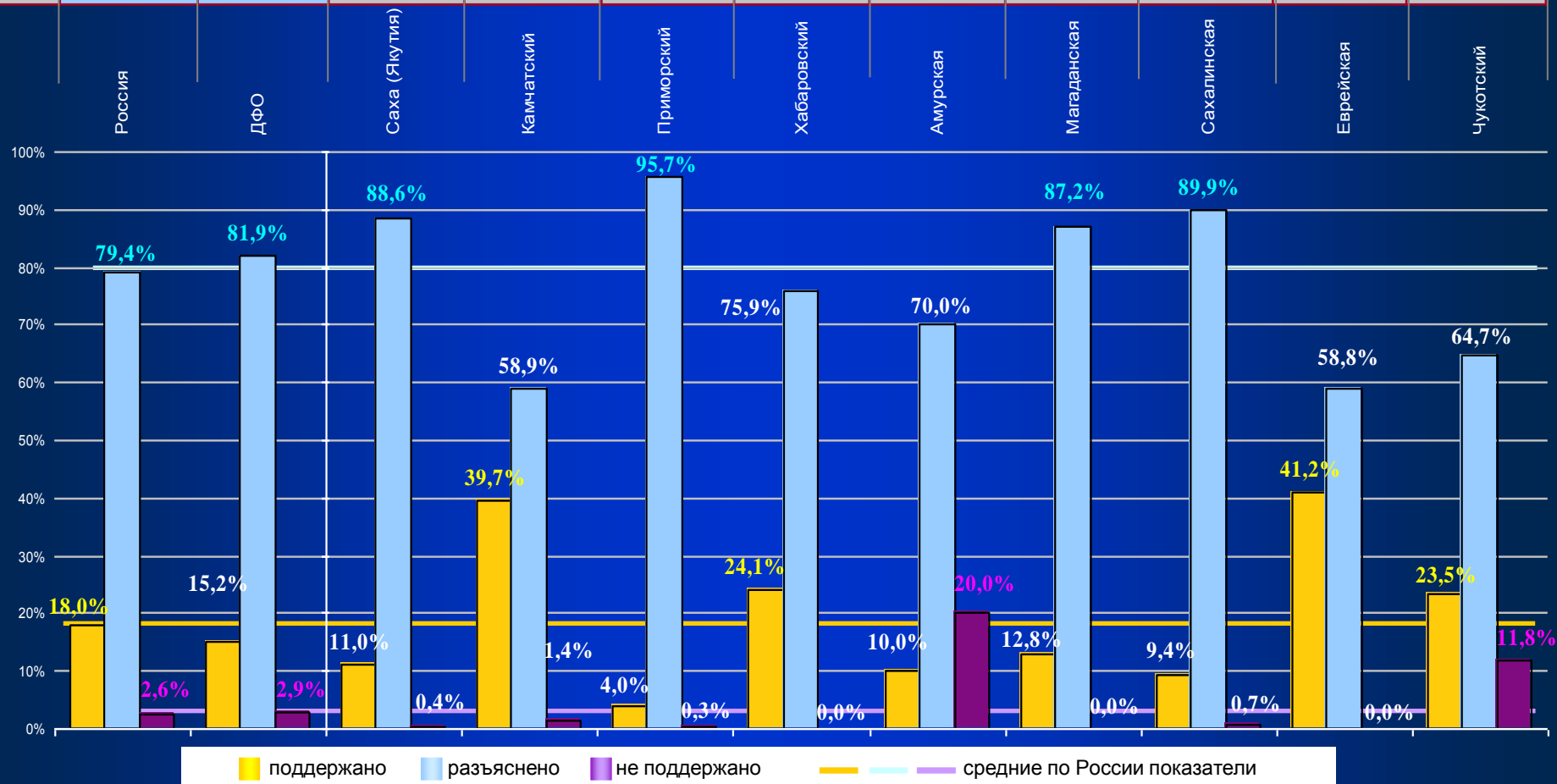

Абсолютные и относительные показатели принятых мер федеральными органами исполнительной власти и органами исполнительной власти субъектов Российской Федерации в общем количестве решений «поддержано» в III квартале 2012 года

«Поддержано»	12613	4668	3873	713	82	7945	2718	496	1057	360	1221	390	1461	242
В том числе приняты меры	5126	1281	648	603	80	3845	1270	266	550	283	654	85	542	195

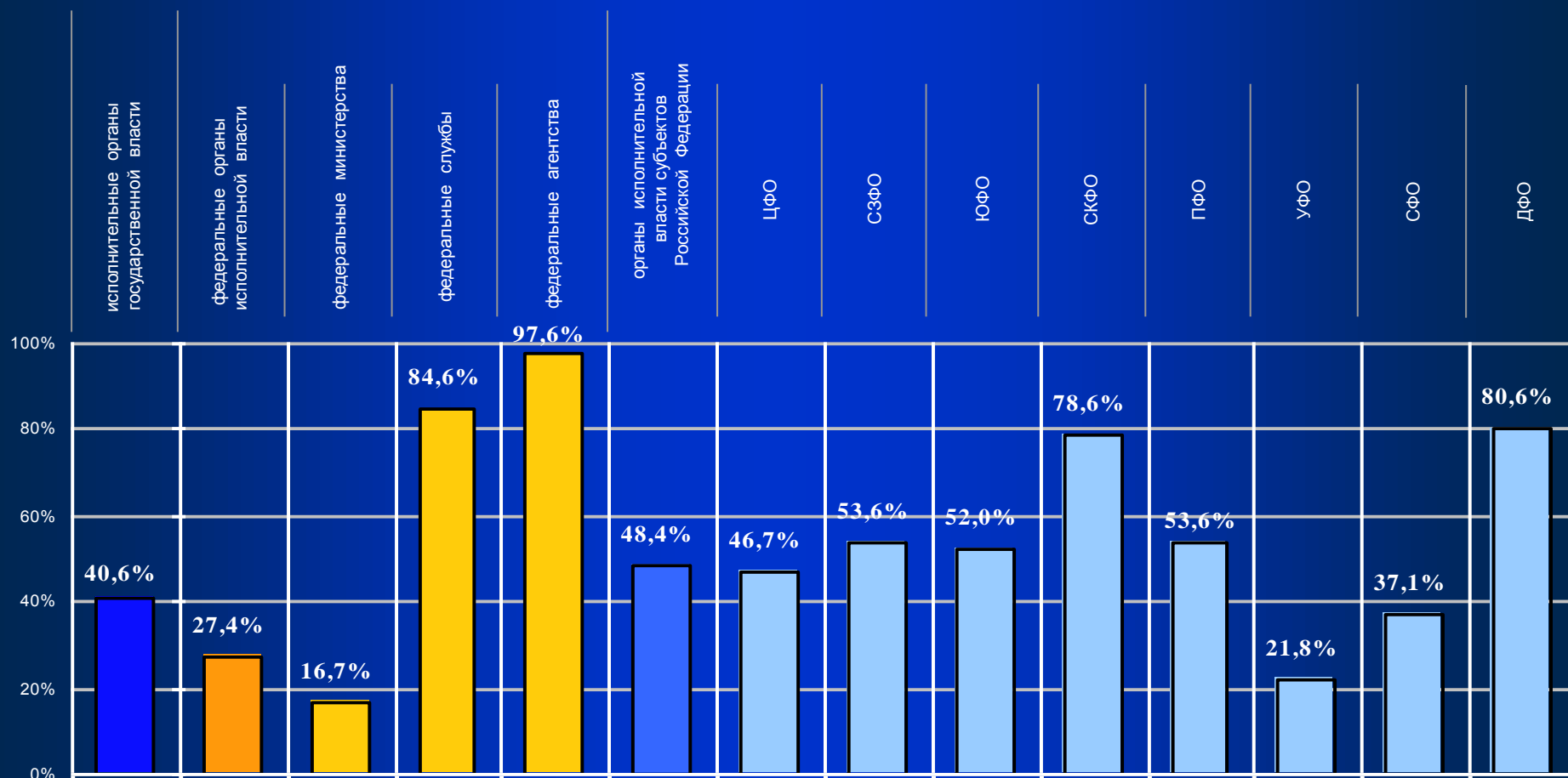

V. ВОПРОС И ТЕМА ОБЗОРА



Вопрос обзора

Вопросы в соответствии с типовым тематическим классификатором обращений, имеющие наибольшее количество по тематическим разделам и содержащиеся в обращениях в письменной форме, в форме электронного документа и в устной форме, поступивших в III квартале 2012 года, во II квартале 2012 года, а также изменение долей данных вопросов, поступивших в III квартале 2012 года, в общем количестве вопросов тематических разделов, в процентах, по сравнению со II кварталом 2012 года

Тематический раздел	Вопросы типового тематического классификатора обращений, с наибольшим количеством вопросов в обращениях	III квартал 2012 г.	II квартал 2012 г.	Всего вопросов в тематическом разделе	
				III квартал 2012 г.	II квартал 2012 г.
1. Государство, общество, политика	Внесение изменений и дополнений в федеральные законы (0001.0001.0010.0965)	18664	2138	67529	51724
	Деятельность, публичные выступления, указы и распоряжения Президента РФ (0001.0001.0009.0076)	2797	323		
2. Социальная сфера	Управление в сфере культуры (0002.0013.0141.0287)	3745	107	55845	52415
	Социальное обеспечение, материальная помощь многодетным и малоимущим семьям (0002.0007.0073.0242)	2989	1643		
3. Экономика	Выделение земельных и имущественных паев (0003.0009.0098.0383)	397	112	27131	32679
	Газификация, водоснабжение, канализование и электрификация поселений (0003.0009.0097.0605)	1777	1628		
4. Оборона, безопасность, законность	Представление (протест) органов прокуратуры на решения органов государственной власти субъектов РФ (0004.0019.0178.0559)	1170	916	51808	56664
	Недружественное поглощение и захват предприятий (рейдерство) (0004.0016.0162.0473)	3935	256		
5. Жилищно-коммунальная сфера	Подготовка жилищного фонда к зиме. Обеспечение населения топливом (0005.0005.0056.0604)	302	122	40121	41994
	Перебои в электро-, водо-, газо- и теплоснабжении, работе канализации (0005.0005.0056.0606)	1924	1541		

Вопросы тематического раздела (абсолютные показатели)

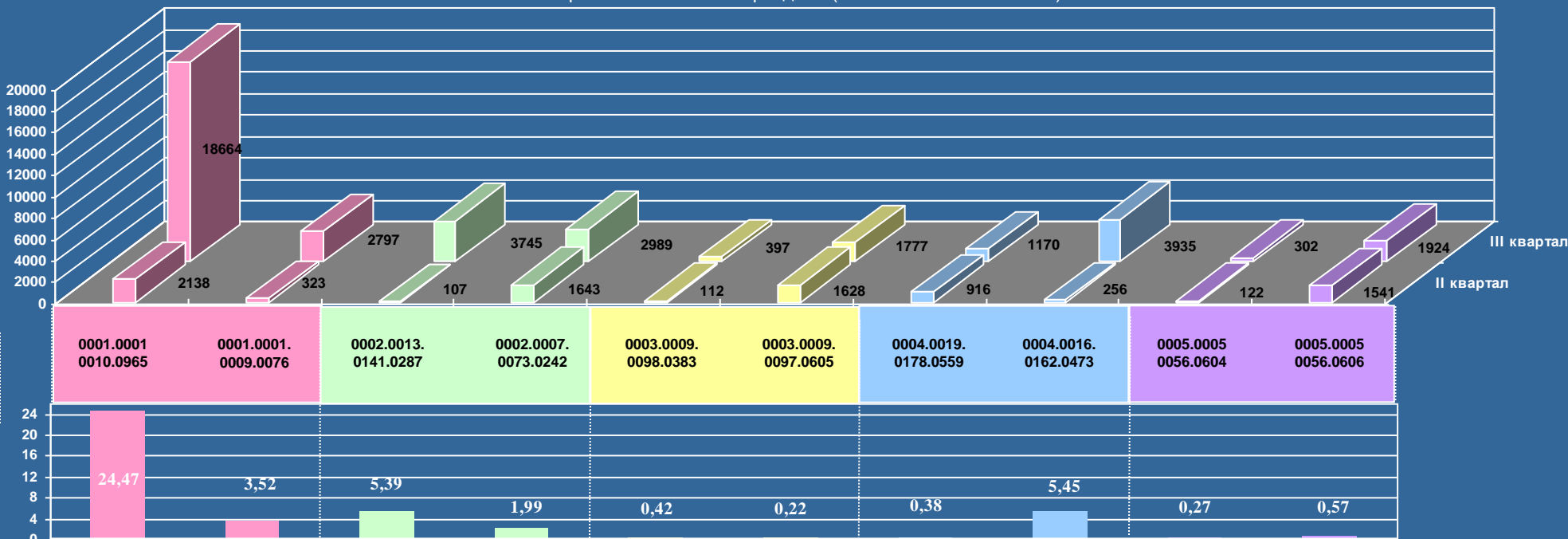

Изменение долей вопросов в общем количестве вопросов тематических разделов, в процентах по сравнению со II кварталом 2012 года

Вопросы в соответствии с типовым тематическим классификатором обращений с наибольшими количественными значениями, содержащиеся в обращениях из Российской Федерации, поступивших в течение каждой недели III квартала 2012 года в письменной форме, в форме электронного документа и в устной форме

Условные обозначения:	(количество вопросов)														[доля вопросов в общем количестве анализируемых вопросов]													
	(482)	(18517)	(773)	(489)	(708)	(625)	(3782)	(2031)	(4851)	(1920)	(1186)	(964)	(1372)	(37700)	[100,00]	[100,00]	[100,00]	[100,00]	[100,00]	[100,00]	[100,00]	[100,00]	[100,00]	[100,00]	[100,00]	[100,00]	[100,00]	
Цветом выделены строки по :	(24)	(17978)	(275)	(46)	(43)	(19)	(26)	(32)	(45)	(42)	(19)	(37)	(78)	(18664)	[4,98]	[97,09]	[35,57]	[9,41]	[6,07]	[3,04]	[0,69]	[1,57]	[0,93]	[2,19]	[1,60]	[3,84]	[5,69]	[49,51]
Количество анализируемых вопросов, поступающих в неделю	(18)	(25)	(19)	(10)	(18)	(16)	(18)	(18)	(1228)	(492)	(374)	(222)	(339)	(2797)	[3,73]	[0,13]	[2,46]	[2,05]	[2,54]	[2,56]	[0,47]	[0,89]	[25,32]	[25,63]	[31,54]	[23,03]	[24,71]	[7,42]
Внесение изменений и дополнений в федеральные законы (0001.0001.0010.0965)	(6)	(9)	(6)	(7)	(2)	(5)	(1574)	(682)	(1258)	(175)	(6)	(10)	(5)	(3745)	[1,25]	[0,05]	[0,78]	[1,43]	[0,28]	[0,80]	[41,62]	[33,58]	[25,93]	[9,11]	[0,51]	[1,04]	[0,36]	[9,94]
2 Деятельность, публичные выступления, указы и распоряжения Президента Российской Федерации (0001.0001.0009.0076)	(104)	(142)	(130)	(113)	(142)	(124)	(160)	(163)	(647)	(599)	(290)	(215)	(160)	(2989)	[21,58]	[0,77]	[16,82]	[23,11]	[20,06]	[19,84]	[4,23]	[8,03]	[13,34]	[31,20]	[24,45]	[22,30]	[11,66]	[7,93]
(6)	(3)	(3)	(5)	(9)	(10)	(15)	(14)	(3)	(11)	(9)	(8)	(301)	(397)	[1,24]	[0,02]	[0,39]	[1,02]	[1,27]	[1,60]	[0,40]	[0,69]	[0,06]	[0,57]	[0,76]	[0,83]	[21,94]	[1,05]	
(101)	(161)	(137)	(130)	(154)	(149)	(134)	(144)	(133)	(146)	(126)	(131)	(146)	(1777)	[20,95]	[0,87]	[17,72]	[26,58]	[21,75]	[23,84]	[3,54]	[7,09]	[2,74]	[6,56]	[11,05]	[13,59]	[10,64]	[4,71]	
Управление в сфере культуры (0002.0013.0141.0287)	(68)	(3)	(2)	(0)	(144)	(133)	(113)	(116)	(102)	(108)	(126)	(137)	(118)	(1170)	[14,11]	[0,02]	[0,26]	[0]	[20,34]	[21,28]	[2,99]	[5,71]	[2,10]	[5,63]	[10,62]	[14,21]	[8,60]	[3,10]
(17)	(25)	(17)	(11)	(22)	(27)	(1600)	(698)	(1274)	(183)	(22)	(19)	(20)	(3935)	[3,53]	[0,13]	[2,2]	[2,25]	[3,11]	[4,32]	[42,31]	[34,37]	[26,26]	[9,53]	[1,85]	[1,97]	[1,46]	[10,44]	
(4)	(11)	(9)	(9)	(17)	(12)	(19)	(21)	(32)	(30)	(31)	(45)	(62)	(302)	[0,83]	[0,06]	[1,16]	[1,84]	[2,40]	[1,92]	[0,50]	[1,03]	[0,66]	[1,56]	[2,61]	[4,67]	[4,52]	[0,80]	
4 Социальное обеспечение, материальная помощь многодетным и малоимущим семьям (0002.0007.0073.0242)	(134)	(160)	(175)	(158)	(157)	(130)	(123)	(143)	(129)	(154)	(178)	(140)	(143)	(1924)	[27,80]	[0,86]	[22,64]	[32,31]	[22,18]	[20,80]	[3,25]	[7,04]	[2,66]	[8,02]	[15,01]	[14,52]	[10,42]	[5,10]

5 Выделение земельных и имущественных паев (0003.0009.0098.0383)

6 Газификация, водоснабжение, канализование и электрификация поселений (0003.0009.0097.0605)

7 Представление (протест) органов прокуратуры на решения органов государственной власти субъектов РФ (0004.0018.0171.0540)

8 Недружественное поглощение и захват предприятий (рейдерство) (0004.0016.0162.0473)

9 Подготовка жилищного фонда к зиме. Обеспечение населения топливом (0005.0005.0056.0604)

10 Перебои в электро-, водо-, газо- и теплоснабжении, работе канализации (0005.0005.0056.0606)

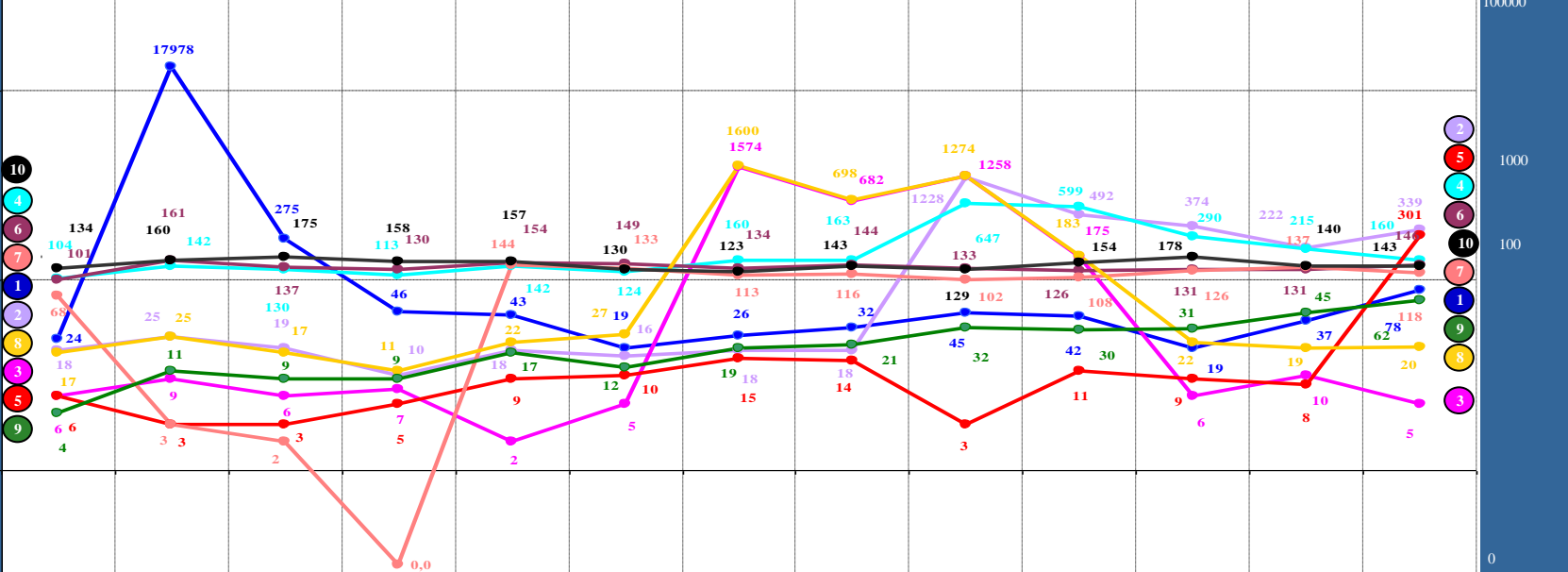

Тема обзора

Темы в соответствии с типовым тематическим классификатором обращений, включающие наибольшее количество вопросов, содержащихся в обращениях в письменной форме, в форме электронного документа и в устной форме, поступивших в III квартале 2012 года, во II квартале 2012 года, по тематическим разделам, а также изменение долей данных вопросов, поступивших в III квартале 2012 года, в общем количестве вопросов тематических разделов, в процентах, по сравнению со II кварталом 2012 года

Тематические разделы	Темы типового тематического классификатора обращений, с наибольшим количеством вопросов в обращениях	III квартал 2012 г.	II квартал 2012 г.	Всего вопросов в тематическом разделе	
				III квартал 2012 г.	II квартал 2012 г.
1. Государство, общество, политика	Федеральное Собрание - парламент Российской Федерации (0001.0001.0010.0000)	18904	2413	67529	51724
	Общие вопросы государственного управления в сфере экономики, социально-культурного и административно-политического строительства (0001.0002.0025.0000)	5635	5332		
2. Социальная сфера	Культура (за исключением международного сотрудничества) (0002.0013.0141.0000)	4423	838	55845	52415
	Социальное обслуживание (за исключением международного сотрудничества) (0002.0007.0073.0000)	4481	3146		
3. Экономика	Связь (0003.0009.0100.0000)	1877	1186	27131	32679
	Общие вопросы охраны окружающей природной среды (за исключением международного сотрудничества) (0003.0011.0122.0000)	1628	918		
4. Оборона, безопасность, законность	Органы юстиции (0004.0019.0179.0000)	2334	2249	51808	56664
	Безопасность общества (0004.0016.0162.0000)	10111	8713		
5. Жилищно-коммунальная сфера	Общие положения жилищного законодательства (0005.0005.0053.0000)	204	188	40121	41994
	Коммунальное хозяйство (0005.0005.0056.0000)	9646	9568		

Темы тематического раздела (абсолютные показатели)

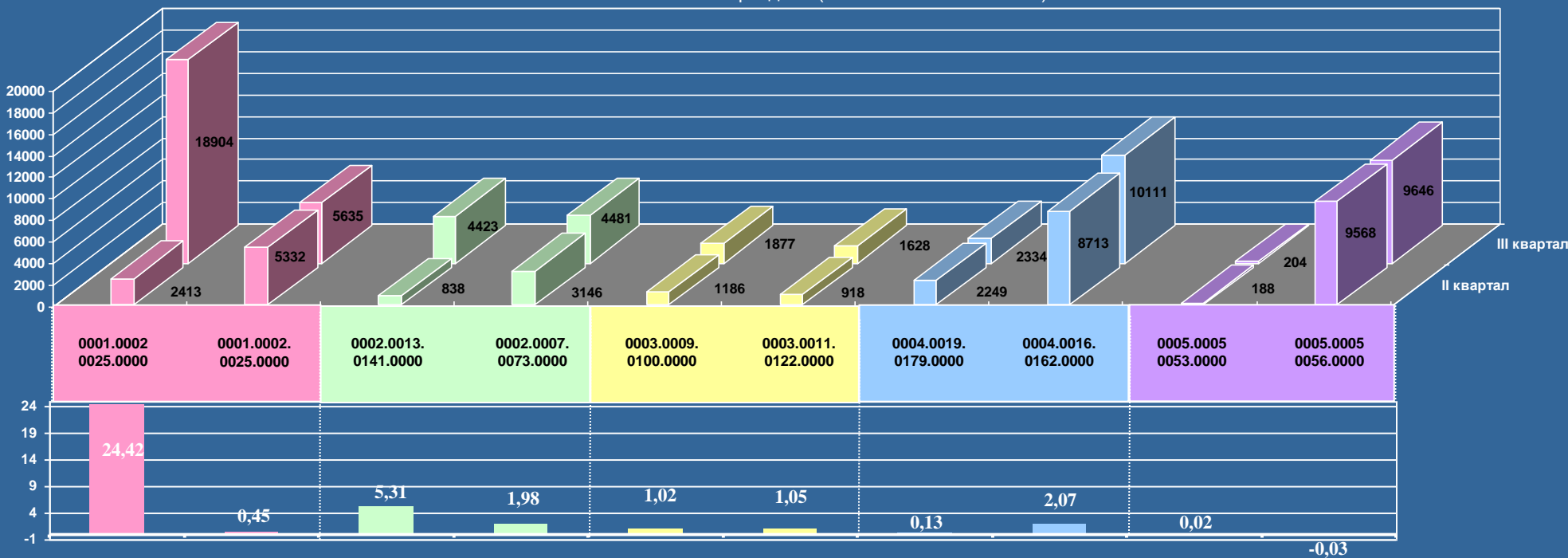

Изменение долей вопросов, включенных в темы, в общем количестве вопросов тематических разделов, в процентах по сравнению со II кварталом 2012 года

Темы в соответствии с типовым тематическим классификатором обращений, включающие наибольшее количество вопросов, содержащиеся в обращениях из Российской Федерации, поступивших в течение каждой недели III квартала 2012 года в письменной форме, в форме электронного документа и в устной форме

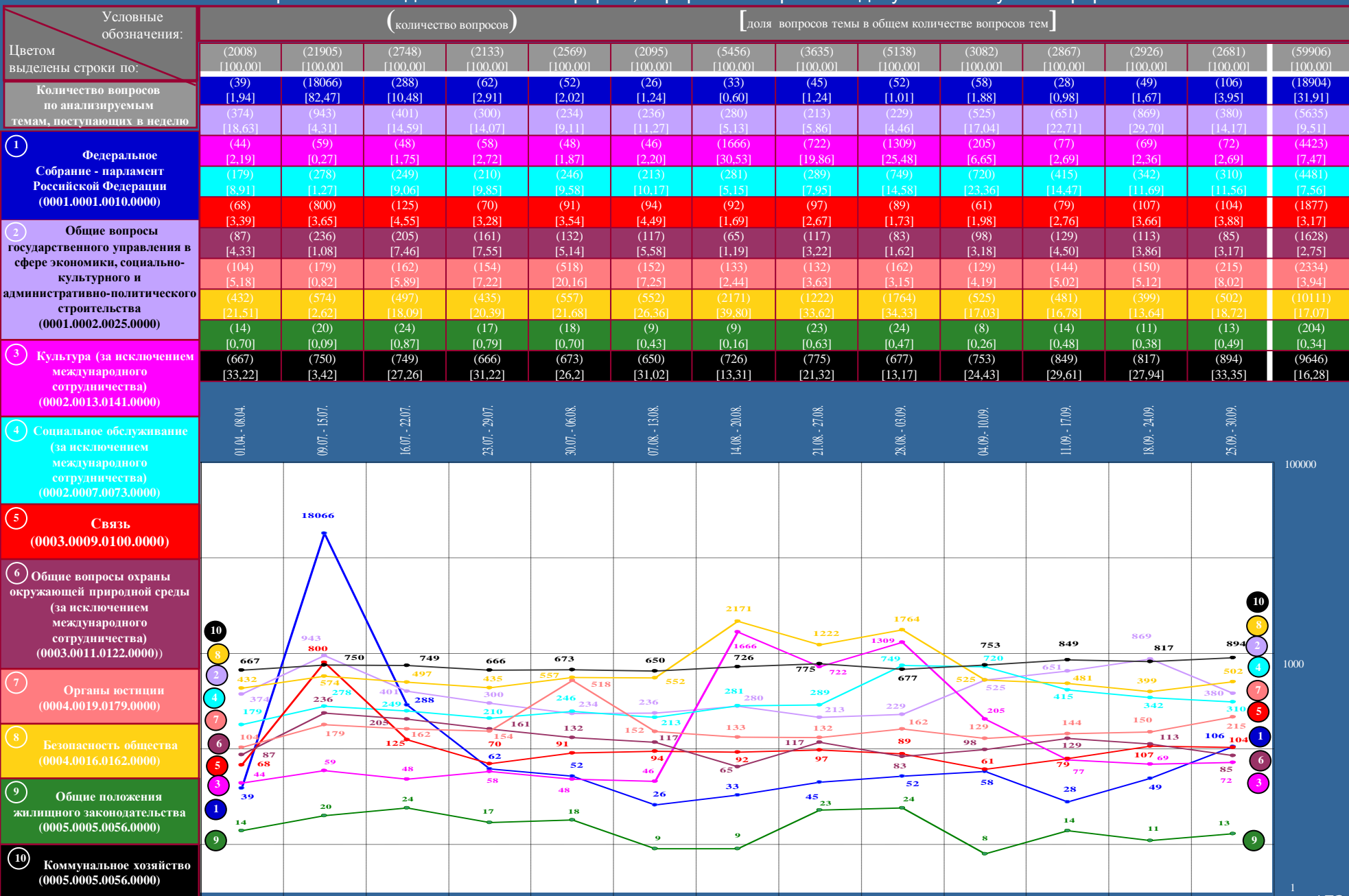

Тема обзора

«Внесение изменений и дополнений в федеральные законы»

Количество и доля вопросов темы «Внесение изменений и дополнений в федеральные законы» среди количества и долей вопросов других тем тематики «Конституционный строй», содержащихся в обращениях в письменной форме, в форме электронного документа и в устной форме, рассмотренных в III квартале 2012 года и во II квартале 2012 года

Условные обозначения:	(количество вопросов)											[доля вопросов темы в общем количестве вопросов тематики]	Всего вопросов, включенных в тематику
	Тема:	Федеральное Собрание - парламент Российской Федерации	Права, свободы и обязанности человека и гражданина (за исключением международной защиты прав человека)	Президент Российской Федерации	Население Российской Федерации	Местное самоуправление	Общественные и религиозные объединения	Федеративное устройство Российской Федерации	Государственные награды. Высшие степени и знаки отличия. Почетные звания. Знаки, значки	Праздники. Памятные даты. Юбилеи	Референдум. Выборы. Избирательная система	Количество вопросов в 12 остальных темах*	
Период:													
III квартал 2012 г.	(18904) [50,66]	(10140) [27,17]	(3026) [8,11]	(2873) [7,70]	(1013) [2,71]	(352) [0,94]	(286) [0,77]	(204) [0,55]	(168) [0,45]	(114) [0,31]	(234) [0,63]	(37314) [100,00]	
II квартал 2012 г.	(2518) [12,60]	(10002) [50,07]	(486) [2,44]	(3468) [17,36]	(1156) [5,79]	(485) [2,43]	(550) [2,74]	(256) [1,28]	(393) [1,97]	(310) [1,55]	(354) [1,77]	(19978) [100,00]	

логарифмическая шкала

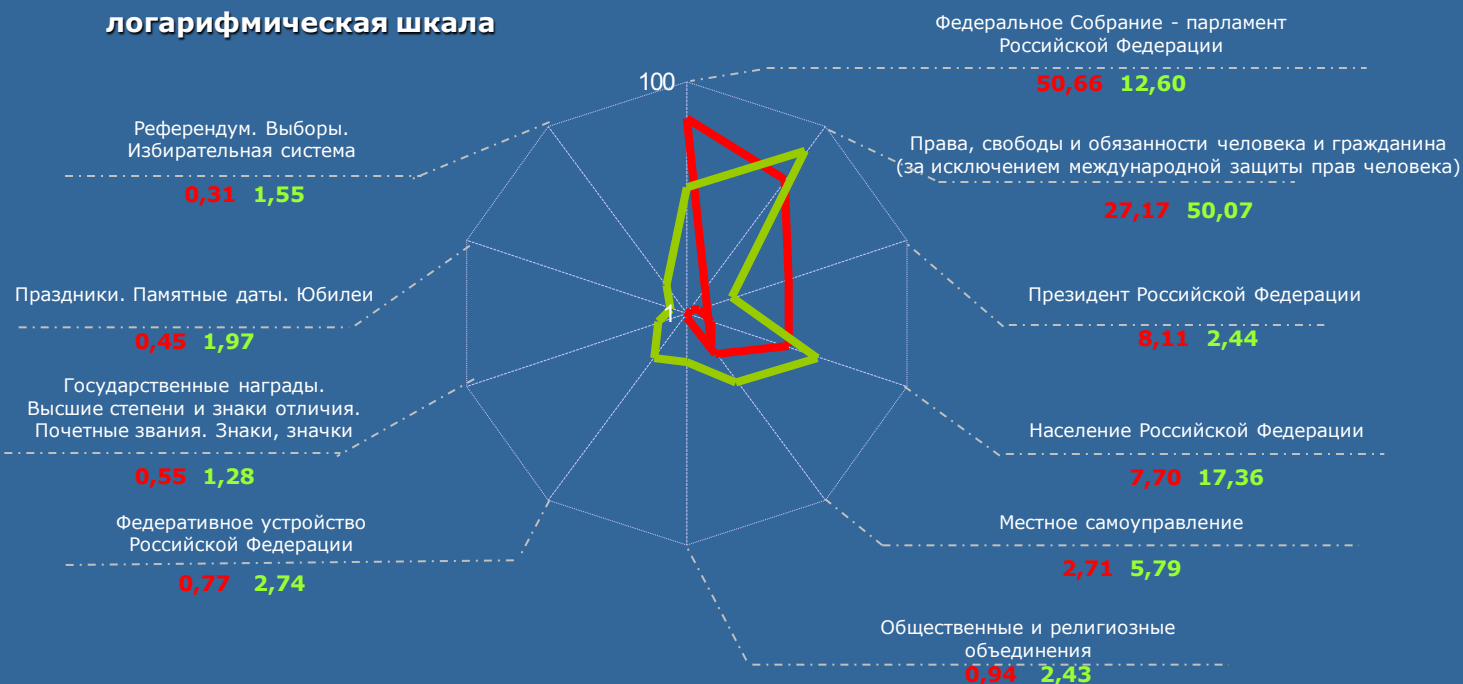

*) На диаграмме не отображены 12 остальных тем, количество вопросов в которых колеблется от 0 до 98, поэтому показатели по этим темам из-за малых величин с показателями по представленным темам несопоставимы.

— III квартал 2012 г.
— II квартал 2012 г.

VI. ОСНОВНЫЕ ИТОГИ



ОСНОВНЫЕ ИТОГИ

1. В III квартале 2012 года в Управление Президента Российской Федерации по работе с обращениями граждан и организаций, в Управление Президента Российской Федерации по обеспечению конституционных прав граждан и в приёмные Президента Российской Федерации в федеральных округах и в административных центрах субъектов Российской Федерации поступило 207836 обращений, адресованных Президенту Российской Федерации. В том числе – 111604 обращения в форме электронного документа, 77954 обращения в письменной форме и 18278 обращений в устной форме, включая 12722 обращения в письменной форме, в форме электронного документа и в устной форме из иностранных государств.

2. В отчётном периоде, как и в предыдущем квартале, заявители использовали преимущественно удалённые формы доступа для направления обращений на имя Президента Российской Федерации. Количество обращений в форме электронного документа и в письменной форме, поступивших из Российской Федерации, превзошло количество обращений в устной форме в 14,90 раза, тогда как в предыдущем отчётном квартале в 10,23 раза. Дело в том, что в III квартале 2012 года по сравнению со II кварталом 2012 года при практически неизменном количестве обращений в письменной форме и относительно небольшом росте количества обращений в устной форме резко – на 23,17 процента – увеличилось общее число обращений в форме электронного документа. Доля обращений в форме электронного документа в общем количестве обращений в форме электронного документа и в письменной форме достигла 57,88 процента, а в предыдущем отчётном периоде она составляла 51,72 процента. Многочисленные отклики в форме электронного документа поступали на выступления, визиты, рабочие поездки Президента Российской Федерации, законотворческую деятельность Государственной Думы Федерального Собрания Российской Федерации, решения федеральных органов исполнительной власти и высших исполнительных органов государственной власти субъектов Российской Федерации, органов местного самоуправления. В поле зрения авторов находились ход уборочной сельскохозяйственной компании, подготовка к новому учебному году, подготовка к зимнему отопительному сезону, тарифы на жилищно-коммунальные услуги, а также многие события ситуативного характера муниципального, регионального и федерального уровня. Характер многих из этих откликов будет раскрыт далее. При этом возросшее количество обращений в форме электронного документа определило не только указанные выше пропорции, но и способствовало тому, что в отчётном периоде по сравнению со II кварталом 2012 года общее количество обращений в форме электронного документа, в письменной форме и в устной форме увеличилось на 9,93 процента. Кроме того, доля предложений в общем количестве содержащихся в обращениях вопросов увеличилась с 0,59 процента в III квартале 2011 года до 9,09 процента в III квартале 2012 года, а доля жалоб сократилась с 17,93 процента до 5,68 процента. Однако общее количество заявлений и жалоб было подавляющим. К Президенту Российской Федерации чаще обращались граждане за защитой и восстановлением нарушенных прав, свобод и законных интересов, а также с предложениями по совершенствованию законов и иных нормативных правовых актов, деятельности государственных органов

и органов местного самоуправления, развитию общественных отношений, улучшению социально-экономической и иных сфер деятельности государства и общества. В результате этих и других причин в отчётном периоде по сравнению со II кварталом 2012 года с 35,53 процента до 39,80 процента увеличилась доля обращений, рассмотренных Администрацией Президента Российской Федерации. В абсолютных показателях рассмотрено 82717 обращений. Указанные тенденции находят различное преломление в федеральных округах. В частности, в целом по стране общее количество обращений в письменной форме и в форме электронного документа, увеличившись по сравнению со II кварталом 2012 года, несколько сократилось по сравнению с III кварталом 2011 года. Однако данная закономерность отмечается только по Северо-Западному, Северо-Кавказскому, Приволжскому и Сибирскому федеральным округам. В то же время количество обращений по Центральному и Уральскому федеральным округам увеличилось по сравнению с обоими периодами. Показатели же по Южному и Дальневосточному федеральным округам уступают значениям II квартала 2012 года и III квартала 2011 года.

3. В III квартале 2012 года личные приёмы граждан в режиме видео-конференц-связи по поручению Президента Российской Федерации провели Руководитель Администрации Президента Российской Федерации, заместитель Руководителя Администрации Президента Российской Федерации – пресс-секретарь Президента Российской Федерации, два помощника Президента Российской Федерации, два советника Президента Российской Федерации, полномочные представители Президента Российской Федерации в Центральном, Северо-Западном и Сибирском федеральных округах, четыре руководителя самостоятельных подразделений Администрации Президента Российской Федерации, а также мэр Москвы, Глава Республики Коми, губернаторы Камчатского края, Кемеровской, Кировской, Псковской, Тверской и Челябинской областей. В Республике Башкортостан работала мобильная приёмная Президента Российской Федерации. Выезжала мобильная приёмная Главы государства и в Пермский край. Цель – проверка исполнения поручений, данных по итогам работы 29 июня 2011 года в Пермском крае мобильной приёмной Президента Российской Федерации.

Для обращения к Главе государства граждане активно пользовались возможностями терминалов «Электронной приёмной Президента Российской Федерации», установленных в зданиях органов местного самоуправления 186 городов с населением свыше 70 тысяч человек или удалённых от приёмных Президента Российской Федерации. В том числе – для обращений в устной форме в режиме видеосвязи. Благодаря использованию различных форм личного обращения количество обращений в устной форме, рассмотренных в единой трёхуровневой системе приёмных Президента Российской Федерации, в отчётном периоде достигло 18205 – на 8,69 процента больше по сравнению с предыдущим кварталом. На долю Приёмной Президента Российской Федерации по приёму граждан в Москве приходится 24,99 процента общего количества обращений в устной форме, рассмотренных приёмными Президента Российской Федерации. Наибольшее их количество – 70,03 процента – поступило из субъектов Российской Федерации, находящихся в пределах Центрального федерального округа. Доля обращений в устной форме, рассмотренных приёмными Президента Российской Федерации, находящимися в пределах Уральского федерального округа, составляет

95,96 процента общего количества обращений в устной форме жителей Уральского федерального округа. Сравнимы показатели работы приёмных Президента Российской Федерации, находящихся в пределах Центрального и Южного федеральных округов, Северо-Западного, Северо-Кавказского и Уральского федеральных округов, а также Сибирского и Дальневосточного федеральных округов по долям рассмотренных ими обращений в устной форме. Эти результаты имеют объективную и субъективную основу. В частности, в отчётном периоде приёмные Президента Российской Федерации, находящиеся в пределах Северо-Западного, Сибирского и Дальневосточного федеральных округов не достигли показателей ни II квартала 2012 года, ни III квартала 2011 года. При этом приёмные Президента Российской Федерации, находящиеся в пределах Центрального, Южного и Уральского федеральных округов, превзошли их за счёт того, что здесь по поручению Президента Российской Федерации активно ведут личные приёмы граждан руководители территориальных органов федеральных органов исполнительной власти, высшие должностные лица (руководители высших исполнительных органов государственной власти) субъектов Российской Федерации. Однако прослеживается закономерность, которая распространяется на все приёмные Президента Российской Федерации.

Во-первых, создание единой трёхуровневой системы обеспечения права граждан на обращение в государственные органы и органы местного самоуправления, организационной основой которой является единая трёхуровневая система приёмных Президента Российской Федерации, позволило всем гражданам вне зависимости от их места жительства, нахождения или пребывания реализовать конституционное право на обращение. Поэтому высокие показатели первых лет работы приёмных Президента Российской Федерации трансформировались в средние относительно устойчивые величины, которые, как правило, подвержены лишь небольшим колебаниям, связанным с сезонными, организационными и другими ситуативными факторами. Во-вторых, под влиянием работы приёмных Президента Российской Федерации активнее совершенствуют свою деятельность с обращениями граждан федеральные органы исполнительной власти, органы государственной власти субъектов Российской Федерации и органы местного самоуправления. В Республике Татарстан создана система взаимодействия органов государственной власти республики с гражданами, которая получила название «Народный контроль», в Пензенской области действует мобильная приёмная губернатора области. Новые формы работы с обращениями в устной форме используют многие субъекты Российской Федерации, находящиеся в пределах Северо-Западного, Северо-Кавказского и Сибирского федеральных округов. Эти обстоятельства в значительной мере обусловили тот факт, что в отчётном периоде по сравнению со II кварталом 2012 года и с III кварталом 2011 года число обращений граждан в устной форме снизилось и по ряду федеральных округов, и по стране в целом. В некоторой степени они повлияли и на снижение в отдельных федеральных округах количества обращений в форме электронного документа и в письменной форме.

4. По сравнению со II кварталом 2012 года количество содержащихся в обращениях в письменной форме, в форме электронного документа и в устной форме вопросов повысилось по тематическим разделам

«1. Государство, общество, политика» – на 30,56 процента, и «2. Социальная сфера» – на 6,54 процента. Показатели остальных тематических разделов снизились. Наибольшее снижение – на 16,98 процента – произошло по вопросам тематического раздела «3. Экономика»: несмотря на экстремальные для ряда регионов погодно-климатические условия, которые беспокоили сельских тружеников в течение летних месяцев, собран большой урожай многих сельскохозяйственных культур, а сельским товаропроизводителям, пострадавшим от засухи, гарантированы соответствующие компенсации.

Однако средние по стране результаты нашли полное отражение только по Северо-Кавказскому федеральному округу. По остальным федеральным округам они существенно разнятся. Установлены диаметрально противоположные тенденции: если по Дальневосточному федеральному округу зарегистрировано снижение количества содержащихся в обращениях вопросов по всем тематическим разделам, то в Приволжском федеральном округе отмечается их существенное увеличение. Показательно также, что по сравнению со II кварталом 2012 года в общем количестве долей тематических разделов снизилась доля тематического раздела «4. Оборона, безопасность, законность», а повысилась доля тематического раздела «1. Государство, общество, политика». Причина – подготовка к выборам в законодательные (представительные) органы государственной власти и высших должностных лиц (руководителей высших исполнительных органов государственной власти) ряда субъектов Российской Федерации, состоявшиеся в октябре, а также отклики на законодательную работу Государственной Думы Федерального Собрания Российской Федерации, о которых будет сказано далее.

По сравнению же с III кварталом 2011 года доли тематических разделов по всем федеральным округам не продемонстрировали ни общего снижения, ни общего увеличения. Таким образом, результаты анализа обращений, поступивших в отчётном квартале, во-первых, подтверждают, что перераспределение полномочий между федеральными органами исполнительной власти, исполнительными органами государственной власти субъектов Российской Федерации и органами местного самоуправления остаётся актуальным: наделённые соответствующими полномочиями, они будут эффективнее решать волнующие жителей вопросы. Во-вторых, они наглядно демонстрируют, что количество обращений тесно связано не только с особенностями общественной жизни страны в целом в данный период, с природно-географическими, социально-экономическими, демографическими и иными особенностями территорий, но и с ситуативными факторами. Этот тезис тоже будет развит далее.

5. Особенность отчётного периода состоит в том, что количество обращений иностранных граждан по сравнению со II кварталом 2012 года и III кварталом 2011 года увеличилось соответственно на 14,05 процента и на 47,82 процента. Увеличение произошло за счёт роста на 66,80 процента и в 5,24 раза количества обращений из стран СНГ. Доля обращений в форме электронного документа в общем количестве обращений в форме электронного документа и в письменной форме увеличилась с 28,40 процента в III квартале 2011 года до 72,77 процента в отчётном периоде. Следовательно, зарубежные авторы чаще

использовали обращения в форме электронного документа как наиболее оперативную форму откликов на события внутренней жизни России и на внешнеполитические инициативы Российской Федерации. Основное внимание в обращениях было сосредоточено на вопросах сотрудничества Белоруссии, Казахстана и России в рамках Единого экономического пространства и на итогах саммита АТЭС, состоявшегося во Владивостоке.

6. Итоги анализа тематических разделов по тематикам и группам тем подтверждают тематические предпочтения граждан, выявленные в результате аналогичного анализа в ежемесячных информационно-статистических отчётах III квартала 2012 года. По сравнению с предшествующим кварталом они претерпели некоторые изменения. В обращениях в письменной форме, в форме электронного документа и в устной форме тематика «1.2 Основы государственного управления» тематического раздела «1. Государство, общество, политика» уступила первенство тематике «1.1 Конституционный строй». Остальные приоритеты остались прежними. Лидируют: тематика «2.3 Социальное обеспечение и социальное страхование» в тематическом разделе «2. Социальная сфера», тематика «3.2 Хозяйственная деятельность» – «3. Экономика», тематика «4.2 Безопасность и охрана правопорядка» – «4. Оборона, безопасность, законность», группа тем «5.4 Обеспечение права на жилище» – «5. Жилищно-коммунальная сфера». Максимальная их доля среди других тематик и групп тем тематических разделов достигает 40,35 – 71,35 процента и во всех случаях является преобладающей.

Но и в этом случае по федеральным округам приоритеты заявителей разнятся. В частности, доля тематики «1.1 Конституционный строй» в тематическом разделе «1. Государство, общество, политика» по стране в целом составляет 55,18 процента, а по Северо-Кавказскому федеральному округу она достигает всего 39,76 процента. Доля тематики «2.3 Социальное обеспечение и социальное страхование» в тематическом разделе «2. Социальная сфера» по стране равна 40,35 процента, а по Южному федеральному округу – 52,92 процента. Доля тематики «3.2 Хозяйственная деятельность» в тематическом разделе «3. Экономика» по Северо-Западному федеральному округу достигает 72,01 процента, а по Уральскому федеральному округу – 62,39 процента. Если доля тематики «4.2 Безопасность и охрана правопорядка» тематического раздела «4. Оборона, безопасность, законность» по Центральному федеральному округу на 9,19 процента выше соответствующего показателя в данном тематическом разделе по стране в целом, то по Дальневосточному федеральному округу этот показатель ниже на 10,31 процента. Доля группы тем «5.4 Обеспечение права на жилище» тематического раздела «5. Жилищно-коммунальная сфера» по Сибирскому федеральному округу на 3,69 процента выше соответствующего показателя по Приволжскому федеральному округу.

7. Общие по стране и федеральным округам показатели также находят различное преломление по субъектам Российской Федерации. Так, доля содержащихся в обращениях в форме электронного документа, в письменной форме и в устной форме вопросов тематического раздела «5. Жилищно-коммунальная сфера» превысила аналогичную долю вопросов по России в целом по 50 регионам из 83. Доля вопросов тематического

раздела «2. Социальная сфера» оказалась выше аналогичного по России показателя по 42 регионам страны, доля вопросов тематического раздела «4. Оборона, безопасность, законность» – по 39 субъектам Российской Федерации, доля вопросов тематического раздела «1. Государство, общество, политика» – по 28 субъектам Российской Федерации, а доля вопросов тематического раздела «3. Экономика» – по 26 субъектам Российской Федерации.

Данные тематические предпочтения имеют свою специфику по федеральным округам. В частности, в отчётном периоде доля вопросов тематического раздела «1. Государство, общество, политика» превысила долю вопросов по России в целом в 6 из 11 субъектов Российской Федерации, находящихся в пределах Северо-Западного федерального округа, а в субъектах Российской Федерации, находящихся в пределах Южного федерального округа, не зафиксировано ни одного превышения. В тоже время из 26 субъектов Российской Федерации, в которых превышена доля вопросов тематического раздела «3. Экономика» по России в целом, 8 регионов, находятся в пределах Центрального федерального округа. Более половины субъектов Российской Федерации, в которых относительно России в целом превышена доля вопросов тематического раздела «5. Жилищно-коммунальная сфера», приходится на субъекты Российской Федерации, находящиеся в пределах Центрального, Северо-Западного и Дальневосточного федеральных округов.

Эти показатели обусловлены не только природно-географическими, социально-экономическими, демографическими и иными особенностями федеральных округов и регионов, но в значительной степени – ситуативными обстоятельствами. Например, решение Минобрнауки России о слиянии в один вуз Тамбовского государственного технического университета и Тамбовского государственного университета имени Г.Р.Державина, вызвало многочисленные отклики студентов региона. Следствие откликов – превышение на 12,88 процента доли содержащихся в обращениях жителей Тамбовской области вопросов тематического раздела «2. Социальная сфера» соответствующего показателя по России.

8. Перечисленные выше особенности нередко определяют повышенную активность населения по вопросам тематик и групп тем по федеральным округам. Так, активность населения по включённым в тематики и группы тем тематических разделов вопросам свойственна: по тематическому разделу «1. Государство, общество, политика» – для Центрального, Северо-Западного и Дальневосточного федеральных округов; по тематическим разделам «2. Социальная сфера» и «3. Экономика» – для Центрального, Северо-Западного и Южного федеральных округов; по тематическим разделам «4. Оборона, безопасность, законность» и «5. Жилищно-коммунальная сфера» – для Центрального, Северо-Западного, Южного и Дальневосточного федеральных округов. Характерно, что во всех федеральных округах высокая (равно как и невысокая) активность населения приходится на одни и те же вопросы тематик и групп тем. В тематическом разделе «1. Государство, общество, политика» повышенные её значения приходятся на тематику «1.1 Конституционный строй», в тематическом

разделе «2. Социальная сфера» – на тематику «2.3 Социальное обеспечение и социальное страхование», в тематическом разделе «3. Экономика» – на тематику «3.2 Хозяйственная деятельность», в тематическом разделе «4. Оборона, безопасность, законность» – на тематику «4.2 Безопасность и охрана правопорядка», в тематическом разделе «5. Жилищно-коммунальная сфера» – на группу тем «5.4 Обеспечение права на жилище». Во всех федеральных округах относительно сопоставимы и доли активности по тематикам и группам тем в общей активности населения по содержащимся в обращениях вопросам тематических разделов.

9. По сравнению со II кварталом 2012 года из группы субъектов Российской Федерации с повышенной активностью населения по общему количеству содержащихся в обращениях вопросов выбыли Камчатский край, Магаданская и Мурманская области, а также Еврейская автономная область, а вошли в неё Костромская и Самарская области. Таким образом, число регионов с повышенной активностью населения сократилось с 18 до 16 субъектов Российской Федерации. Кроме 2 вышеназванных субъектов Российской Федерации в отчётном квартале повышенная активность населения была характерна для Республика Северная Осетия – Алания, Краснодарского, Приморского, Ставропольского и Хабаровского краёв, Волгоградской, Иркутской, Калининградской, Новосибирской, Саратовской, Сахалинской и Ульяновской областей, городов Москвы и Санкт-Петербурга. Большинство субъектов Российской Федерации данной группы отличает устойчиво повышенная активность населения по общему количеству содержащихся в обращениях вопросов. Особенность обращений из этих субъектов Российской Федерации заключается и в том, что в них содержатся вопросы, относительно равномерно распределенные по предметам ведения, тем самым заключая в себе солидарную ответственность государственных органов всех уровней и органов местного самоуправления за их решение. В частности, для 15 из 16 регионов характерна повышенная активность населения по вопросам, относящимся к предметам ведения субъектов Российской Федерации, а также по вопросам местного значения, для 14 – по вопросам, относящимся к предметам совместного ведения Российской Федерации и субъектов Российской Федерации, для 13 – по вопросам, относящимся к предметам ведения Российской Федерации. По-прежнему отмечается и сравнительно невысокая активность населения по вопросам местного значения, которая объясняется тем, что, адресуя обращения Президенту Российской Федерации, заявители, как правило, концентрируют внимание на вопросах, соответствующих статусу Главы государства.

С другой стороны, в 13 из 16 субъектов Российской Федерации зафиксирована повышенная активность населения по содержащимся в обращениях вопросам тематического раздела «5. Жилищно-коммунальная сфера», в 12 – по вопросам тематических разделов «1. Государство, общество, политика» и «4. Оборона, безопасность, законность», в 11 – по вопросам тематических разделов «2. Социальная сфера» и «3. Экономика». Таким образом, активности населения данной группы субъектов Российской Федерации по содержащимся в обращениях вопросам соответствующих предметов ведения и по вопросам тематических разделов в принципиальном плане совпадают с активностями населения в целом по стране, но они выражены

отчётливее. Особенность этой группы состоит также в том, что в неё входят 11 из 26 выявленных по стране в целом регионов с повышенной активностью населения по вопросам тематического раздела «3. Экономика».

10. Как и во II квартале 2012 года в число субъектов Российской Федерации с устойчиво повышенной активностью населения по общему количеству содержащихся в обращениях вопросов входят Москва и Санкт-Петербург, занимающие особое положение в жизни России. Здесь наиболее активна политическая жизнь. В этих городах, как правило, формируются новые социально-экономические связи, возникающие в условиях рынка. Вполне естественно поэтому, что активность населения по всем показателям в мегаполисах существенно превышает средние по России и распространяется на 8 из 10 административных округов Москвы и на 16 из 18 районов Санкт-Петербурга. Активность населения столицы в 2,14 раза превышает среднюю активность населения по России по вопросам предметов ведения Российской Федерации. Наибольшая активность населения зафиксирована по вопросам тематических разделов «1. Государство, общество, политика», «2. Социальная сфера» и «4. Оборона, безопасность, законность», которая превышает средние по стране значения соответственно в 2,43 раза, в 2,16 раза и в 2,23 раза. Это связано как с активной деятельностью политических партий и общественных объединений, так и с ситуативными обстоятельствами. В частности, большой общественный резонанс вызвал спор двух хозяйствующих субъектов, который мог ограничить доступ москвичей к популярным аттракционам. В итоге активность жителей столицы по вопросам тематического раздела «2. Социальная сфера» превысила активность предыдущего отчётного квартала.

По Санкт-Петербургу в наибольшей мере – на 91,40 процента – превышена средняя по России активность населения по вопросам тематического раздела «4. Оборона, безопасность, законность». Этот показатель – результат особого внимания петербуржцев к Федеральному закону от 28 июля 2012 года № 139-ФЗ «О внесении изменений в Федеральный закон «О защите детей от информации, причиняющей вред их здоровью и развитию» и отдельные законодательные акты Российской Федерации». Законодательный акт затронул многие стороны функционирования сети Интернет в Российской Федерации, которая используется не только как средство межличностного общения, развития общего и профессионального кругозора, но и как эффективный инструмент влияния общества на совершенствование политических и социально-экономических отношений. Поэтому жители города на Неве, как и большинства субъектов Российской Федерации, пристально следили за работой над законопроектом, активно вносили предложения по его корректировке с тем, чтобы предусмотренные федеральным правовым актом возможности закрытия сайтов применялись только к сайтам, действительно распространяющим информацию, причиняющую вред здоровью и развитию детей. Кроме того, большое количество откликов было направлено по обсуждаемым Государственной Думой проектам федеральных законов № 3138-6 «Об общественном контроле за обеспечением прав детей-сирот и детей, оставшихся без попечения родителей» и № 42197-6 «О внесении изменений в отдельные законодательные акты Российской Федерации по вопросам осуществления социального патроната и деятельности органов опеки и попечительства». Влияние этих откликов на тематические предпочтения авторов по стране в целом будет раскрыто далее.

11. В число субъектов Российской Федерации с устойчиво повышенной активностью населения по общему

количеству вопросов, содержащихся в обращениях, входят также Республика Северная Осетия – Алания, Краснодарский и Ставропольский края, Волгоградская и Саратовская области – регионы с относительно высокой плотностью населения и масштабными социально-экономическими связями. В обращениях граждан из этих субъектов Российской Федерации по-прежнему ставятся вопросы более эффективного использования созданного научно-производственного потенциала, повышения динамики развития социальной сферы и инфраструктуры, дальнейшего укрепления законности и правопорядка. Однако у заявителей из данных регионов в отчётном периоде были свои приоритеты. Например, активность населения Краснодарского края в 2,73 раза превышает соответствующую среднюю активность по России по вопросам тематического раздела «3. Экономика». Внимание заявителей было сосредоточено на ликвидации последствий наводнения, вызванного дождями, от которых пострадало несколько муниципальных образований края. Но некоторые вопросы авторы поднимают уже в течение длительного времени. В их числе – владельцы земельных паёв.

Самое высокое – на 24,59 процента – превышение активности населения Ставропольского края соответствующего среднего по России показателя отмечается по вопросам тематического раздела «4. Оборона, безопасность, законность». Укрепление законности и правопорядка в крае заявители по-прежнему связывают с повышением взаимодействия органов государственной власти и органов местного самоуправления не только с местными правоохранительными органами, но и с правоохранительными органами соседних территорий, жители которых совершают в регионе большое количество правонарушений.

12. К группе регионов с устойчиво высокой активностью населения по общему количеству вопросов в обращениях относятся также значительно удалённые от Москвы субъекты Российской Федерации – Приморский и Хабаровский края, Калининградская и Сахалинская области. Активность населения данных регионов обусловлена их природно-географическими, экономическими и социально-демографическими факторами. Как и раньше, заявители из этих территорий Российской Федерации акцентируют внимание на вопросах создания более комфортных условий проживания в регионах на основе укрепления экономических и социальных связей с другими субъектами Российской Федерации, с научными и культурными центрами страны. В каждом из данных регионов тоже есть свои особенности. Так, активность населения Хабаровского края и Калининградской области по содержащимся в обращениях вопросам местного значения более чем в 2 раза превышает соответствующую активность населения в среднем по России. Приоритетными для заявителей являются вопросы исполнения местных бюджетов и распоряжения муниципальным имуществом, организации досуга населения и благоустройства поселений, а также предоставления жителям муниципальных образований услуг транспорта, соответствующих современным требованиям. Превышение активности населения Сахалинской области по вопросам тематического раздела «1. Государство, общество, политика» в 2,74 раза – следствие откликов граждан на работу Государственной Думы над законопроектами, о которых говорилось выше.

13. Отдельную группу регионов составляют субъекты Российской Федерации, повышенная активность населения которых по общему количеству вопросов, содержащихся в обращениях, носит эпизодический

характер. В отчётном периоде в неё вошли Костромская, Иркутская, Новосибирская и Ульяновская области. Примечательно, однако, что эта эпизодичность учащается, а повышенная активность населения, например, Новосибирской и Ульяновской областей отмечается не только по общему количеству содержащихся в обращениях вопросов, но и по большинству других используемых в обзоре показателей. В целом её определяет активность населения по содержащимся в обращениях вопросам тематического раздела «5. Жилищно-коммунальная сфера». В поле зрения заявителей, прежде всего – работа организаций, управляющими многоквартирными домами, тарифы на жилищно-коммунальные услуги и их качество. Значительная часть авторов обращений по этим вопросам – граждане льготных категорий.

14. В квартальном информационно-статистическом обзоре проведён анализ активности населения муниципальных районов и городских округов, находящихся в пределах субъектов Российской Федерации с повышенной активностью населения, по общему количеству содержащихся в обращениях вопросов. В целом повышенная активность населения распространяется на 79 из 452 данных муниципальных образований – 17,47 процента их общего количества. В то же время этот показатель для городских округов составляет 44,02 процента, а для муниципальных районов – лишь 6,29 процента. Активность населения муниципальных районов больше распространяется на вопросы, относящиеся к предметам ведения субъектов Российской Федерации, а городских округов – на вопросы, относящиеся к предметам ведения Российской Федерации и предметам совместного ведения Российской Федерации и субъектов Российской Федерации. Приоритетными для жителей районных муниципальных образований являются вопросы тематического раздела «2. Социальная сфера», а для жителей городских округов – тематических разделов «2. Социальная сфера», «4. Оборона, безопасность, законность» и «5. Жилищно-коммунальная сфера». Активность населения субъектов Российской Федерации по общему количеству вопросов, содержащихся в обращениях, и по вопросам тематических разделов определяют городские округа. В подавляющем большинстве случаев – административные центры регионов. Так, в отчётном квартале активность населения Волгоградской области по вопросам тематического раздела «3. Экономка» превысила средний по России показатель в 2,72 раза. Превышение связано с тем, что в течение квартала заявители из Волгограда направили большое количество откликов на решение Роснедр, фактически положившее начало разработке месторождения полезных ископаемых в Новохоперском районе Воронежской области, которая, как считают авторы, может оказать неблагоприятное влияние на окружающую среду не только Воронежской, но и Волгоградской областей.

15. Доля принятых решений «поддержано» по обращениям, рассмотренным органами исполнительной власти субъектов Российской Федерации, превысила долю аналогичных решений, принятых федеральными органами исполнительной власти, и достигла 18,00 процента. Это превышение составило 2,50 процента. Наибольший процент решений «поддержано», принятых федеральными органами исполнительной власти в III квартале 2012 года, приходится на федеральные министерства – 18,00 процента, наименьший – 8,90 процента впервые в текущем году – на федеральные службы.

Самый высокий процент решений «поддержано», принятых федеральными органами исполнительной

власти, приходится: по федеральным министерствам – на Минпромторг России (100,00 процента); по федеральным службам – на Росалкогольрегулирование (100,00 процента); по федеральным агентствам – на Россвязь (57,70 процента).

Среди 16 субъектов Российской Федерации с повышенной активностью населения доля решений «поддержано», принятых по обращениям органами исполнительной власти субъектов Российской Федерации, превысила средний по России показатель по 6 регионам. Больше всего – по Новосибирской и Самарской областям (на 43,30 процента и на 60,01 процента соответственно).

Наибольшая доля принятых мер – 48,4 процента – в принятых по обращениям решениям «поддержано» приходится на органы исполнительной власти субъектов Российской Федерации. Этот показатель превышен по Северо-Западному, Южному, Северо-Кавказскому, Приволжскому и Дальневосточному федеральным округам.

16. По-прежнему прослеживается взаимная обусловленность «темы обзора» и «вопроса обзора». В числе 10 тем с наиболее высокими значениями количества вопросов, содержащихся в обращениях, выделяется тема «Федеральное Собрание – парламент Российской Федерации». По общему количеству содержащихся в обращениях вопросов показатели данной темы составляют 75,06 процента значений всех остальных 9 тем, взятых вместе. Обращает на себя внимание и тот факт, что доля вопросов темы «1.1 Конституционный строй» в тематике занимает 49,10 процента, тогда как доля следующей темы «Права, свободы и обязанности человека и гражданина (за исключением международной защиты прав человека)» – 27,50 процента.

Общие показатели темы «Федеральное Собрание – парламент Российской Федерации» тоже во многом определил один вопрос – «Внесение изменений и дополнений в федеральные законы». Количество обращений, содержащих данный вопрос, в III квартале 2012 года по сравнению с предыдущим кварталом увеличилось в 8,73 раза и достигло 18664, а резкие колебания еженедельной динамики поступления обращений, содержащих данный вопрос, свидетельствует о том, что они обусловлены ситуативными причинами. Ими являются принятие Государственной Думой Федерального Собрания Российской Федерации Федерального закона от 28 июля 2012 года № 139-ФЗ «О внесении изменений в Федеральный закон «О защите детей от информации, причиняющей вред их здоровью и развитию» и отдельные законодательные акты Российской Федерации», и обсуждение проектов федеральных законов № 3138-6 «Об общественном контроле за обеспечением прав детей-сирот и детей, оставшихся без попечения родителей» и № 42197-6 «О внесении изменений в отдельные законодательные акты Российской Федерации по вопросам осуществления социального патроната и деятельности органов опеки и попечительства». Авторы рассматривают данные законодательные акты не только как необходимые шаги, направленные на создание условий, позволяющих достойно воспитывать подрастающее поколение, но и как поле для взаимодействия государственных органов, органов местного самоуправления, политических партий, общественных организаций и объединений по дальнейшему совершенствованию нормативных правовых актов, направленных на защиту детства, и по их практической реализации.