

**Информационно-статистический обзор рассмотренных
в IV квартале 2012 года обращений граждан, организаций
и общественных объединений, адресованных Президенту Российской Федерации,
а также результатов рассмотрения и принятых мер**



Москва, 2013 год

Управление Президента Российской Федерации по работе с обращениями граждан и организаций

I. ОСНОВНЫЕ ПОЛОЖЕНИЯ



Управлением Президента Российской Федерации по работе с обращениями граждан и организаций подготовлен «Информационно-статистический обзор рассмотренных в IV квартале 2012 года обращений граждан, организаций и общественных объединений, адресованных Президенту Российской Федерации, а также результатов рассмотрения и принятых мер».

Предметом настоящего обзора являются абсолютные и относительные показатели количества обращений, поступивших в письменной форме, в форме электронного документа и в устной форме в Управление Президента Российской Федерации по работе с обращениями граждан и организаций, в Управление Президента Российской Федерации по обеспечению конституционных прав граждан и в приёмные Президента Российской Федерации в федеральных округах и в административных центрах субъектов Российской Федерации от российских и иностранных граждан, лиц без гражданства, организаций и общественных объединений (далее – обращения), а также динамика их изменения по сравнению с III кварталом 2012 года и IV кварталом 2011 года.

Систематизация обращений, поступивших с территории Российской Федерации, проводится по федеральным округам, в пределах которых расположены места жительства, пребывания или нахождения авторов обращений, и по вопросам, содержащимся в обращениях. Обращения, поступившие в письменной и устной форме из федеральных округов, распределены по соответствующим приёмным Президента Российской Федерации, в которых они рассмотрены. Отдельно приводятся данные по обращениям, поступившим из иностранных государств – стран СНГ и дальнего зарубежья. Абсолютные показатели количества обращений по стране, по федеральным округам и по странам ближнего и дальнего зарубежья в IV квартале 2012 года сравниваются с соответствующими показателями III квартала 2012 года и IV квартала 2011 года.

Термины «количество обращений» и «количество вопросов», содержащихся в обращениях, не идентичны: количество вопросов, содержащихся в обращениях, больше количества обращений. Вопросы, содержащиеся в обращениях, в соответствии с типовым тематическим классификатором обращений распределены по пяти тематическим разделам: «1. Государство, общество, политика»; «2. Социальная сфера» (в том числе вопросы здравоохранения, культуры, образования, науки, социальной защиты населения, спорта); «3. Экономика» (в том числе вопросы промышленности, связи, сельского хозяйства, строительства, торговли, транспорта); «4. Оборона, безопасность, законность»; «5. Жилищно-коммунальная сфера». В сравнении с III кварталом 2012 года и IV кварталом 2011 года представлены: суммарное количество вопросов каждого тематического раздела, содержащихся в обращениях в письменной форме и в форме электронного документа, и суммарное количество вопросов каждого тематического раздела, содержащихся в обращениях в письменной форме, в форме электронного документа и в устной форме, соответственно по стране в целом и с распределением по федеральным округам.

В обзоре проанализированы тематические предпочтения авторов из федеральных округов и субъектов Российской Федерации в сравнении с тематическими предпочтениями по всей России. При этом использованы следующие показатели – доли вопросов соответствующих тематических разделов, содержащихся в обращениях в письменной форме, в форме электронного документа, и в устной форме, поступивших из России, в общем количестве вопросов, поступивших из России. Аналогично рассчитываются доли вопросов соответствующих тематических разделов, содержащихся в обращениях, поступивших из федеральных округов и субъектов Российской Федерации.

Превышение доли вопросов соответствующего тематического раздела, поступивших из федерального округа или субъекта Российской Федерации, доли вопросов соответствующего тематического раздела, поступивших из России, означает, что тематические предпочтения граждан из данного федерального округа или субъекта Российской Федерации по вопросам данного тематического раздела выше, чем по России.

В ежеквартальном обзоре представлен анализ содержащихся в обращениях вопросов по их видам – предложение, заявление, жалоба. Под данными терминами понимаются:

предложение – рекомендация заявителя по совершенствованию законов и иных нормативных правовых актов, деятельности государственных органов и органов местного самоуправления, развитию общественных отношений, улучшению социально-экономической и иных сфер деятельности государства и общества;

заявление – просьба заявителя о содействии в реализации его конституционных прав и свобод или конституционных прав и свобод других лиц, либо сообщение о нарушении законов и иных нормативных правовых актов, о недостатках в работе государственных органов, органов местного самоуправления и должностных лиц, либо критика деятельности указанных органов и должностных лиц;

жалоба – просьба заявителя о восстановлении или защите его нарушенных прав, свобод или законных интересов, либо прав, свобод или законных интересов другого лица.

Типовой тематический классификатор обращений сформирован по принципу включения: вопросы объединены в темы, темы – в тематики, а тематики – в тематические разделы. В обзоре представлен анализ содержащихся в обращениях вопросов по тематикам и группам тем. В соответствии с типовым тематическим классификатором обращений тематические разделы «1. Государство, общество, политика», «2. Социальная сфера», «3. Экономика» и «4. Оборона, безопасность, законность» включают в себя по пять тематик. Тематический раздел «1. Государство, общество, политика» представлен следующими тематиками: «1.1 Конституционный строй», «1.2 Основы государственного управления», «1.3 Международные отношения. Международное право», «1.4 Гражданское право», «1.5 Индивидуальные правовые акты по кадровым вопросам, вопросам награждения, помилования, гражданства, присвоения почетных и иных званий».

Тематический раздел «2. Социальная сфера» включает в себя тематики: «2.1 Семья», «2.2 Труд и занятость населения», «2.3 Социальное обеспечение и социальное страхование», «2.4 Образование. Наука. Культура», «2.5 Здравоохранение. Физическая культура и спорт. Туризм».

Тематический раздел «3. Экономика» – тематики: «3.1 Финансы», «3.2 Хозяйственная деятельность», «3.3 Внешнеэкономическая деятельность. Таможенное дело», «3.4 Природные ресурсы и охрана окружающей природной среды», «3.5 Информация и информатика».

Тематический раздел «4. Оборона, безопасность, законность» – тематики: «4.1 Оборона», «4.2 Безопасность и охрана правопорядка», «4.3 Уголовное право. Исполнение наказаний», «4.4 Правосудие», «4.5 Прокуратура. Органы юстиции. Адвокатура. Нотариат».

Однако в соответствии с типовым тематическим классификатором обращений тематический раздел «5. Жилищно-коммунальная сфера» включает одну тематику – «Жилище» и одиннадцать тем. Поэтому темы тематического раздела «5. Жилищно-коммунальная сфера» объединены в пять следующих групп тем:

«5.1 Жилищное законодательство и его применение», включающая в себя темы: «общие положения жилищного законодательства», «разрешение жилищных споров. Ответственность за нарушение жилищного законодательства»;

«5.2 Жилищный фонд» – тему «жилищный фонд»;

«5.3 Нежилой фонд» – темы: «нежилые помещения. Административные здания (в жилищном фонде)», «перевод помещений из жилых в нежилые», «дачное хозяйство», «гостиничное хозяйство»;

«5.4 Обеспечение права на жилище» – темы: «обеспечение граждан жилищем, пользование жилищным фондом, социальные гарантии в жилищной сфере (за исключением права собственности на жилище)», «риэлтерская деятельность (в жилищном фонде)»;

«5.5 Содержание и обеспечение коммунальными услугами жилого фонда» – темы: «коммунальное хозяйство», «оплата строительства, содержания и ремонта жилья (кредиты, компенсации, субсидии, льготы)».

В обзоре приведено распределение количества содержащихся в обращениях вопросов по тематическим разделам и их долям в общем количестве вопросов, содержащихся в обращениях, поступивших в письменной форме, в форме электронного документа и в устной форме из Российской Федерации и федеральных округов в IV квартале 2012 года, в III квартале 2012 года и в IV квартале 2011 года. Представлены доли тематик и групп тем в общем количестве вопросов, содержащихся в обращениях, поступивших в письменной форме, в форме электронного документа и в устной форме из Российской Федерации в IV квартале 2012 года, с их распределением по тематическим разделам. Обзор за отчётный период основывается на обобщении ежемесячных информационно-статистических обзоров квартала и сопоставимых расчётных данных (индикаторах) активности населения соответствующих территорий.

Активность населения рассчитывается по количеству вопросов, содержащихся в обращениях. Иными словами, активность населения соответствующей территории вычисляется путём отношения количества вопросов, содержащихся в обращениях в письменной форме, в форме электронного документа и в устной форме, поступивших с данной территории, к численности населения данной территории, приведённой к определённому показателю. Активность населения федерального округа и субъекта Российской Федерации сравнивается с активностью населения России (далее – средний по России показатель). По федеральным округам и по субъектам Российской Федерации показано превышение в процентах среднего по России показателя активности населения.

Критерий определения повышенной активности населения федерального округа и субъекта Российской Федерации, находящегося в пределах соответствующего федерального округа, – сравнение со средним по России показателем. Этот принцип используется при определении активности населения по общему количеству содержащихся в обращениях вопросов. В целях выявления причин, обуславливающих повышенную активность населения территорий, он применяется для определения активности населения по вопросам, относящимся либо к предметам ведения Российской Федерации, либо к предметам совместного ведения Российской Федерации и субъектов Российской Федерации, либо к предметам ведения субъектов Российской Федерации, либо к вопросам местного значения. В данных контекстах термин «средний по России показатель» приобретает содержание, соответствующее активности населения по содержащимся в обращениях вопросам, относящимся либо к предметам ведения Российской Федерации, либо к предметам совместного ведения Российской Федерации и субъектов Российской Федерации, либо к предметам ведения субъектов Российской Федерации, либо к вопросам местного значения.

В России выявляются федеральные округа с повышенной активностью населения, а в федеральных округах – субъекты Российской Федерации с повышенной активностью населения. В субъектах Российской Федерации с повышенной активностью населения по общему количеству вопросов, содержащихся в обращениях, рассматриваются соответствующие активности населения муниципальных районов и городских округов, находящихся в пределах данных субъектов Российской Федерации. В том числе по всем административным округам города Москвы, включая Новомосковский и Троицкий административные округа. Во всех случаях активность населения по общему количеству содержащихся в обращениях вопросов даётся с расчётом активности населения по вопросам, относящимся к предметам ведения либо Российской Федерации, либо к предметам совместного ведения Российской Федерации и субъектов Российской Федерации, либо к предметам ведения субъектов Российской Федерации, либо к вопросам местного значения.

Активность населения по общему количеству вопросов, содержащихся в обращениях, представлена на основе расчётов активности по вопросам, содержащимся в обращениях, распределённым по тематическим разделам. Исполнительными органами государственной власти в соответствии с поручением Президента Российской Федерации от 6 февраля 2010 года № Пр-318 приводятся сведения о результатах рассмотрения в IV квартале 2012 года обращений, адресованных Президенту Российской Федерации и направленных Управлением Президента Российской Федерации по работе с обращениями граждан и организаций по компетенции решения поставленных в обращениях вопросов в соответствующие федеральные органы исполнительной власти и (или) в органы исполнительной власти субъектов Российской Федерации.

Результаты рассмотрения обращений соответствующими исполнительными органами государственной власти в IV квартале 2012 года представлены абсолютными и относительными показателями (долями) принятых по ним решений – «поддержано», «разъяснено», «не поддержано».

«Поддержано» означает, что по результатам рассмотрения предложение признано целесообразным, заявление или жалоба – обоснованными и подлежащими удовлетворению.

«Разъяснено» означает, что по результатам рассмотрения предложения, заявления или жалобы заявитель проинформирован о порядке их реализации или удовлетворения.

«Не поддержано» означает, что по результатам рассмотрения предложение признано нецелесообразным, заявление или жалоба – необоснованными и неподлежащими удовлетворению.

Приводятся данные о количестве обращений, сроки принятия решений по которым не наступили («находятся на рассмотрении»).

Выполнение действий в соответствии с принятым по результатам рассмотрения обращения решением – «поддержано» по полному фактическому удовлетворению поставленных в обращении вопросов означает принятие мер. Принятые по обращениям меры – это фактически реализованные предложения, фактически удовлетворённые заявления или жалобы.

В настоящем обзоре не представлены результаты рассмотрения обращений теми федеральными органами исполнительной власти, чья доля в общем количестве рассмотренных обращений составляет менее 5 процентов от среднестатистической величины. Результаты рассмотрения обращений обобщены: по федеральным органам исполнительной власти – федеральным министерствам, федеральным службам и федеральным агентствам; по органам исполнительной власти субъектов Российской Федерации с группировкой их по федеральным округам, в пределах которых находятся соответствующие субъекты Российской Федерации.

Отдельно обобщены сведения о принятых исполнительными органами государственной власти мерах по обращениям.

В обзоре представлены результаты рассмотрения обращений в письменной форме, в форме электронного документа и в устной форме Администрацией Президента Российской Федерации.

В обзоре представлены сведения о количестве и характере обращений граждан по Новомосковскому и Троицкому административным округам города Москвы.

Проведено исследование вопросов и тем, имеющих четырехзначные коды типового тематического классификатора обращений. Выявлено по два вопроса в каждом тематическом разделе, содержащихся в наибольшем количестве обращений, поступивших в IV квартале 2012 года, показатели которых сравнивались с соответствующими значениями III квартала 2012 года. Была определена доля каждого вопроса в общем количестве вопросов тематического раздела, содержащихся в обращениях, поступивших соответственно в IV квартале 2012 года и в III квартале 2012 года, и определялась динамика их изменения – рост или снижение доли. Аналогичным образом было установлено по две темы или группы тем в каждом тематическом разделе, включающих наибольшее количество вопросов, содержащихся в обращениях, поступивших в IV квартале 2012 года и в III квартале 2012 года. Проведено сравнение количества поступления выявленных вопросов в каждом тематическом разделе и установленных тем или групп тем в каждом тематическом разделе, включающих наибольшее количество вопросов, в динамике по неделям IV квартала 2012 года. Результат исследования – определение «вопроса обзора» и «темы обзора» IV квартала 2012 года.

II. КОЛИЧЕСТВЕННЫЕ ПОКАЗАТЕЛИ РАССМОТРЕНИЯ ОБРАЩЕНИЙ



Поступило 228515 (100,00%) обращений

Обращений в устной форме
на личном приёме
19058 (8,34%)

Обращений в форме
электронного документа
104505 (45,73%)

Обращений
в письменной форме
104952 (45,93%)

Администрация Президента Российской Федерации

Рассмотрено 87503 (38,29%) обращения

**Руководство и основные
должностные лица
Администрации Президента
Российской Федерации**
2114 (0,92%)
обращений

**Направлено
по компетенции**
141012 (61,71%)
обращений

**Самостоятельные
подразделения Администрации
Президента
Российской Федерации**
85389 (37,37%)
обращений

**Федеральные органы
государственной власти**

54286 (23,76%)
обращений

**Органы
государственной
власти субъектов
Российской Федерации**

58394 (25,55%)
обращения

**Иные
государственные
органы**

28332 (12,40%)
обращения

Общее количество обращений, поступивших в письменной форме в IV квартале 2012 года, с распределением вопросов, содержащихся в обращениях, по тематическим разделам и федеральным округам, с ранжированием федеральных округов по тематическому разделу и тематических разделов по федеральному округу, с указанием доли вопросов тематических разделов в общем количестве вопросов по федеральному округу и по Российской Федерации, а также доли вопросов федерального округа в общем количестве вопросов по Российской Федерации

Федеральные округа	1. Государство, общество, политика		2. Социальная сфера		3. Экономика		4. Оборона, безопасность, законность		5. Жилищно-коммунальная сфера		Количество вопросов в обращениях		Количество обращений
	Количество	Доля, %	Количество	Доля, %	Количество	Доля, %	Количество	Доля, %	Количество	Доля, %	Количество	Доля, %	
ЦФО	14971	I	6764	II	4254	I	8104	I	5838	I	39931	I	34367
	I	37,49	III	16,94	V	10,65	II	20,30	IV	14,62	33,41		
СЗФО	3237	V	2652	V	1445	IV	2341	IV	1834	III	11509	V	9869
	I	28,12	II	23,04	V	12,56	III	20,34	IV	15,94	9,63		
ЮФО	3761	III	2993	IV	1988	II	2891	III	1720	IV	13353	III	11403
	I	28,17	II	22,41	IV	14,89	III	21,65	V	12,88	11,17		
СКФО	1418	VIII	1051	VII	414	VIII	1215	VII	715	VIII	4813	VIII	4050
	I	29,46	III	21,84	V	8,60	II	25,24	IV	14,86	4,03		
ПФО	7187	II	5602	III	1965	III	3978	II	2833	II	21565	II	17915
	I	33,32	II	25,98	V	9,11	III	18,45	IV	13,14	18,05		
УФО	2410	VII	6782	I	683	VI	1327	VI	928	VI	12130	IV	10542
	II	19,87	I	55,91	V	5,63	III	10,94	IV	7,65	10,15		
СФО	3606	IV	2367	VI	889	V	2189	V	1487	V	10538	VI	8869
	I	34,22	II	22,46	V	8,44	III	20,77	IV	14,11	8,82		
ДФО	2431	VI	801	VIII	428	VII	1149	VIII	858	VII	5667	VII	4101
	I	42,90	IV	14,13	V	7,55	II	20,28	III	15,14	4,74		
Итого:	39021		29012		12066		23194		16213		119506		101116
	I	32,64	II	24,28	V	10,10	III	19,41	IV	13,57	100,00		

Общее количество обращений, поступивших в форме электронного документа в IV квартале 2012 года, с распределением вопросов, содержащихся в обращениях, по тематическим разделам и федеральным округам, с ранжированием федеральных округов по тематическому разделу и тематических разделов по федеральному округу, с указанием доли вопросов тематических разделов в общем количестве вопросов по федеральному округу и по Российской Федерации, а также доли вопросов федерального округа в общем количестве вопросов по Российской Федерации

Федеральные округа	1. Государство, общество, политика		2. Социальная сфера		3. Экономика		4. Оборона, безопасность, законность		5. Жилищно-коммунальная сфера		Количество вопросов в обращениях		Количество обращений
	Вопросов	Доля, %	Вопросов	Доля, %	Вопросов	Доля, %	Вопросов	Доля, %	Вопросов	Доля, %	Вопросов	Доля, %	
ЦФО	9023	I	9537	I	5182	I	6247	I	7051	I	37040	I	29960
	II	24,35	I	25,75	V	13,99	IV	16,87	III	19,04	30,63		
СЗФО	3602	III	3728	V	1974	III	2687	IV	3163	III	15154	IV	12240
	II	23,77	I	24,60	V	13,03	IV	17,73	III	20,87	12,53		
ЮФО	2779	V	3780	IV	1965	IV	2520	V	2513	V	13557	V	10850
	II	20,50	I	27,88	V	14,49	III	18,59	IV	18,54	11,21		
СКФО	936	VIII	1233	VIII	474	VIII	925	VIII	739	VIII	4307	VIII	3480
	II	21,72	I	28,63	V	11,01	III	21,48	IV	17,16	3,56		
ПФО	4390	II	6261	II	2525	II	3475	II	4254	II	20905	II	16638
	II	21,00	I	29,95	V	12,08	IV	16,62	III	20,35	17,28		
УФО	2041	VI	2810	VI	1133	VI	1511	VI	2015	VI	9510	VI	7598
	II	21,46	I	29,55	V	11,91	IV	15,89	III	21,19	7,86		
СФО	3146	IV	4438	III	1721	V	2781	III	3115	IV	15201	III	12192
	II	20,70	I	29,20	V	11,32	IV	18,29	III	20,49	12,57		
ДФО	1007	VII	1373	VII	663	VII	1161	VII	1066	VII	5270	VII	4238
	IV	19,11	I	26,05	V	12,58	II	22,03	III	20,23	4,36		
Итого:	26924		33160		15637		21307		23916		120944		97196
	II	22,26	I	27,42	V	12,93	IV	17,62	III	19,77	100,00		

Общее количество обращений, поступивших в письменной форме и в форме электронного документа в IV квартале 2012 года, с распределением вопросов, содержащихся в обращениях, по тематическим разделам и федеральным округам, с ранжированием федеральных округов по тематическому разделу и тематических разделов по федеральному округу, с указанием доли вопросов тематических разделов в общем количестве вопросов по федеральному округу и по Российской Федерации, а также доли вопросов федерального округа в общем количестве вопросов по Российской Федерации

Федеральные округа	1. Государство, общество, политика		2. Социальная сфера		3. Экономика		4. Оборона, безопасность, законность		5. Жилищно-коммунальная сфера		Количество вопросов в обращениях		Количество обращений
	Количество	Доля	Количество	Доля	Количество	Доля	Количество	Доля	Количество	Доля	Количество	Доля	
ЦФО	23994	I	16301	I	9436	I	14351	I	12889	I	76971	I	64327
	I	31,17	II	21,18	V	12,26	III	18,64	IV	16,75	32,02		
СЗФО	6839	III	6380	VI	3419	IV	5028	IV	4997	III	26663	IV	22109
	I	25,65	II	23,93	V	12,82	III	18,86	IV	18,74	11,09		
ЮФО	6540	V	6773	V	3953	III	5411	III	4233	V	26910	III	22253
	II	24,30	I	25,17	V	14,69	III	20,11	IV	15,73	11,19		
СКФО	2354	VIII	2284	VII	888	VIII	2140	VIII	1454	VIII	9120	VIII	7530
	I	25,81	II	25,05	V	9,74	III	23,46	IV	15,94	3,79		
ПФО	11577	II	11863	II	4490	II	7453	II	7087	II	42470	II	34553
	II	27,26	I	27,93	V	10,57	III	17,55	IV	16,69	17,66		
УФО	4451	VI	9592	III	1816	VI	2838	VI	2943	VI	21640	VI	18140
	II	20,57	I	44,33	V	8,39	IV	13,11	III	13,60	9,00		
СФО	6752	IV	6805	IV	2610	V	4970	V	4602	IV	25739	V	21061
	II	26,23	I	26,44	V	10,14	III	19,31	IV	17,88	10,70		
ДФО	3438	VII	2174	VIII	1091	VII	2310	VII	1924	VII	10937	VII	8339
	I	31,43	III	19,88	V	9,98	II	21,12	IV	17,59	4,55		
Итого:	65945		62172		27703		44501		40129		240450		198312
	I	27,42	II	25,86	V	11,52	III	18,51	IV	16,69	100,00		

Общее количество обращений, поступивших в устной форме в IV квартале 2012 года, с распределением вопросов, содержащихся в обращениях, по тематическим разделам и федеральным округам, с ранжированием федеральных округов по тематическому разделу и тематических разделов по федеральному округу, с указанием доли вопросов тематических разделов в общем количестве вопросов по федеральному округу и по Российской Федерации, а также доли вопросов федерального округа в общем количестве вопросов по Российской Федерации

Федеральные округа	1. Государство, общество, политика		2. Социальная сфера		3. Экономика		4. Оборона, безопасность, законность		5. Жилищно-коммунальная сфера		Количество вопросов в обращениях		Количество обращений
	Количество	Доля	Количество	Доля	Количество	Доля	Количество	Доля	Количество	Доля	Количество	Доля	
ЦФО	1129	I	1045	II	739	II	1481	I	1437	II	5831	II	5119
	III	19,36	IV	17,92	V	12,67	I	25,40	II	24,65	28,40		
СЗФО	203	V	376	V	211	IV	409	III	510	IV	1709	IV	1636
	V	11,88	III	22,00	IV	12,35	II	23,93	I	29,84	8,32		
ЮФО	229	IV	459	IV	260	III	403	IV	593	III	1944	III	1837
	V	11,78	II	23,61	IV	13,37	III	20,73	I	30,51	9,47		
СКФО	129	VIII	270	VI	118	VI	289	V	317	V	1123	VI	1096
	IV	11,49	III	24,04	V	10,51	II	25,73	I	28,23	5,47		
ПФО	733	II	1488	I	893	I	1469	II	1884	I	6467	I	6246
	V	11,33	II	23,01	IV	13,81	III	22,72	I	29,13	31,49		
УФО	193	VI	486	III	102	VIII	200	VIII	316	VI	1297	V	1237
	IV	14,88	I	37,48	V	7,86	III	15,42	II	24,36	6,32		
СФО	165	VII	234	VII	155	V	243	VII	267	VIII	1064	VIII	1045
	IV	15,51	III	21,99	V	14,57	II	22,84	I	25,09	5,18		
ДФО	239	III	195	VIII	114	VII	253	VI	298	VII	1099	VII	810
	III	21,75	IV	17,74	V	10,37	II	23,02	I	27,12	5,35		
Итого:	3020		4553		2592		4747		5622		20534		19026
	IV	14,71	III	22,17	V	12,62	II	23,12	I	27,38	100,00		

Общее количество обращений, поступивших в письменной форме, в форме электронного документа и в устной форме в IV квартале 2012 года, с распределением вопросов, содержащихся в обращениях, по тематическим разделам и федеральным округам, с ранжированием федеральных округов по тематическому разделу и тематических разделов по федеральному округу, с указанием доли вопросов тематических разделов в общем количестве вопросов по федеральному округу и по Российской Федерации, а также доли вопросов федерального округа в общем количестве вопросов по Российской Федерации

Федеральные округа	1. Государство, общество, политика		2. Социальная сфера		3. Экономика		4. Оборона, безопасность, законность		5. Жилищно-коммунальная сфера		Количество вопросов в обращениях		Количество обращений
	Количество	Доля	Количество	Доля	Количество	Доля	Количество	Доля	Количество	Доля	Количество	Доля	
ЦФО	25123	I	17346	I	10175	I	15832	I	14326	I	82802	I	69446
	I	30,34	II	20,95	V	12,29	III	19,12	IV	17,30	31,73		
СЗФО	7042	III	6756	VI	3630	IV	5437	IV	5507	III	28372	IV	23745
	I	24,83	II	23,81	V	12,79	IV	19,16	III	19,41	10,87		
ЮФО	6769	V	7232	IV	4213	III	5814	III	4826	V	28854	III	24090
	II	23,46	I	25,06	V	14,60	III	20,15	IV	16,73	11,06		
СКФО	2483	VIII	2554	VII	1006	VIII	2429	VIII	1771	VIII	10243	VIII	8626
	II	24,24	I	24,94	V	9,82	III	23,71	IV	17,29	3,92		
ПФО	12310	II	13351	II	5383	II	8922	II	8971	II	48937	II	40799
	II	25,15	I	27,29	V	11,00	IV	18,23	III	18,33	18,75		
УФО	4644	VI	10078	III	1918	VI	3038	VI	3259	VI	22937	VI	19377
	II	20,25	I	43,94	V	8,36	IV	13,24	III	14,21	8,79		
СФО	6917	IV	7039	V	2765	V	5213	V	4869	IV	26803	V	22106
	II	25,81	I	26,25	V	10,32	III	19,45	IV	18,17	10,27		
ДФО	3677	VII	2369	VIII	1205	VII	2563	VII	2222	VII	12036	VII	9149
	I	30,56	III	19,68	V	10,01	II	21,29	IV	18,46	4,61		
Итого:	68965		66725		30295		49248		45751		260984		217338
	I	26,42	II	25,57	V	11,61	III	18,87	IV	17,53	100,00		

Общее количество обращений, поступивших в письменной форме и в форме электронного документа, рассмотренных в IV квартале 2012 года, в III квартале 2012 года и в IV квартале 2011 года

Всего рассмотрено обращений, поступивших в письменной форме и в форме электронного документа

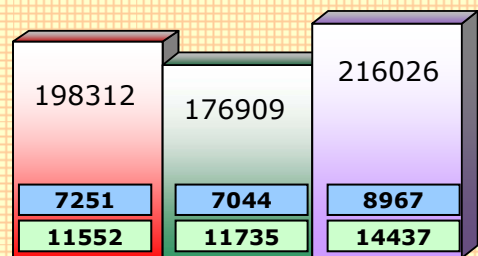

■ IV квартал 2012 г. ■ III квартал 2012 г. ■ IV квартал 2011 г.
 ■ Приёмная Президента Российской Федерации по приёму граждан
 ■ приёмные Президента Российской Федерации, находящиеся в пределах федеральных округов
 ■ приёмные Президента Российской Федерации, находящиеся в пределах федеральных округов

Доли обращений, поступивших в письменной форме и в форме электронного документа из федеральных округов в IV квартале 2012 года

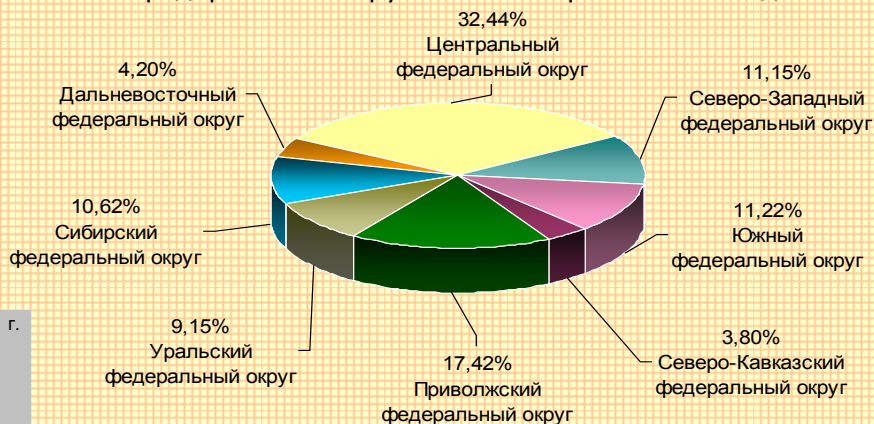

Доли обращений в письменной форме, рассмотренных приёмными Президента Российской Федерации в IV квартале 2012 года, по федеральным округам

	ЦФО	СЗФО	ЮФО	СКФО	ПФО	УФО	СФО	ДФО
Приёмная Президента Российской Федерации по приёму граждан	10,60%	21,67%	21,36%	13,59%	10,51%	10,30%	8,07%	
приёмные Президента Российской Федерации, находящиеся в пределах федеральных округов	75,88%	89,40%	78,33%	78,64%	86,41%	89,49%	89,70%	91,93%
приёмные Президента Российской Федерации, находящиеся в пределах федеральных округов	24,12%							

■ ЦФО ■ СЗФО ■ ЮФО ■ СКФО ■ ПФО ■ УФО ■ СФО ■ ДФО
 ■ Приёмная Президента Российской Федерации по приёму граждан
 ■ приёмные Президента Российской Федерации, находящиеся в пределах федеральных округов
 ■ приёмные Президента Российской Федерации, находящиеся в пределах федеральных округов

Общее количество обращений в письменной форме и в форме электронного документа, рассмотренных в IV квартале 2012 года, в III квартале 2012 года и в IV квартале 2011 года, по федеральным округам

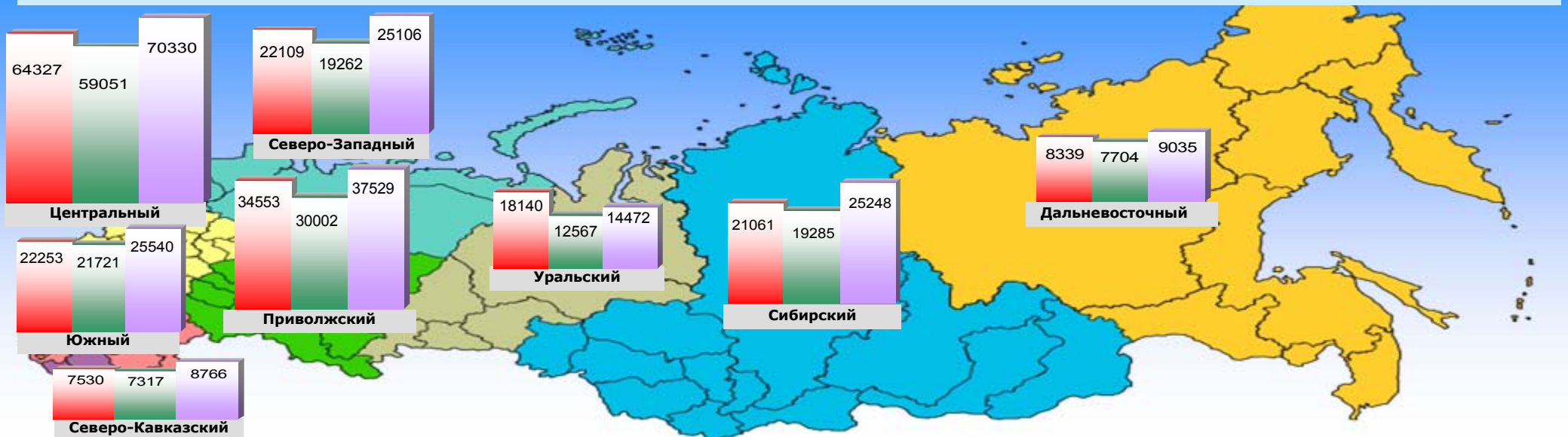

Общее количество обращений, поступивших в устной форме, рассмотренных на личном приёме в IV квартале 2012 года, в III квартале 2012 года и в IV квартале 2011 года

Всего рассмотрено обращений в устной форме

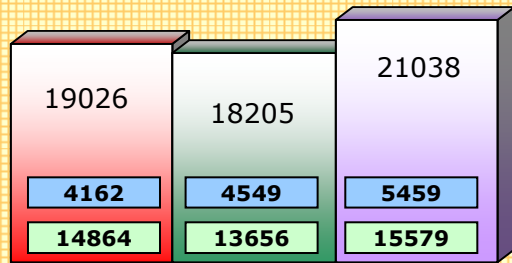

■ IV квартал 2012 г. ■ III квартал 2012 г. ■ IV квартал 2011 г.
 □ Приёмная Президента Российской Федерации по приёму граждан
 □ приёмные Президента Российской Федерации, находящиеся в пределах федеральных округов

Доли обращений в устной форме, поступивших из федеральных округов в IV квартале 2012 года

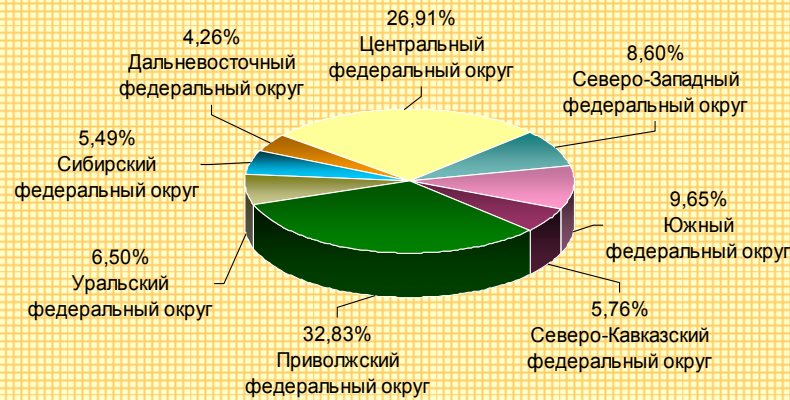

Доли обращений в устной форме, рассмотренных приёмными Президента Российской Федерации в IV квартале 2012 года, по федеральным округам

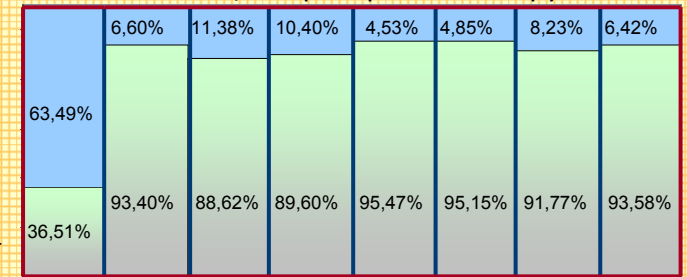

ЦФО СЗФО ЮФО СКФО ПФО УФО СФО ДФО
 □ Приёмная Президента Российской Федерации по приёму граждан
 □ приёмные Президента Российской Федерации, находящиеся в пределах федеральных округов

Общее количество обращений, поступивших в устной форме, рассмотренных на личном приёме в IV квартале 2012 года, в III квартале 2012 года и в IV квартале 2011 года, по федеральным округам

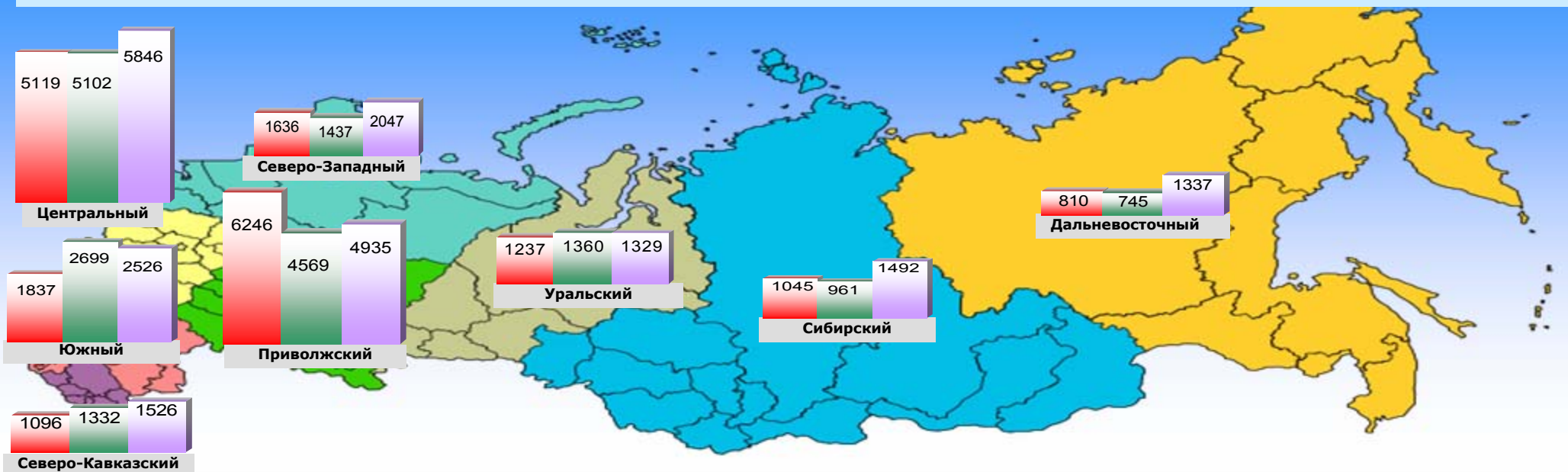

Доли обращений, поступивших в устной форме, рассмотренных приёмными Президента Российской Федерации в IV квартале 2012 года

Всего рассмотрено обращений

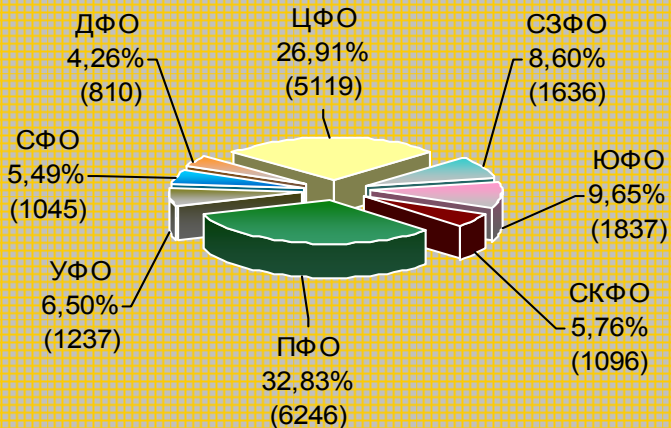

Обращения, рассмотренные Приёмной Президента Российской Федерации по приёму граждан

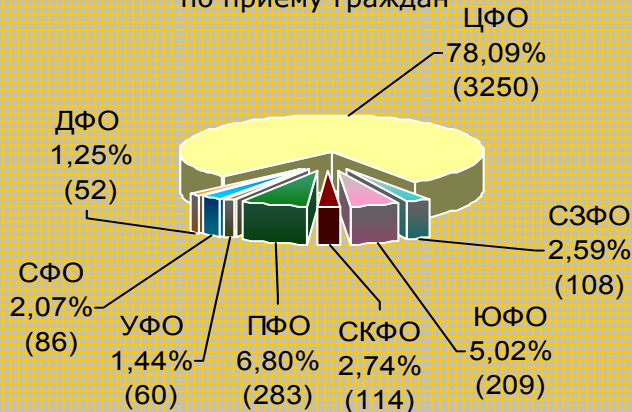

Обращения, рассмотренные приёмными Президента Российской Федерации, находящимися в пределах федеральных округов

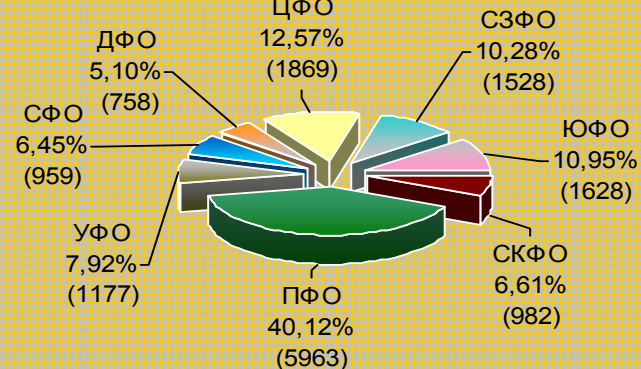

Изменение долей обращений, поступивших в устной форме, рассмотренных приёмными Президента Российской Федерации в IV квартале 2012 года, в процентах к уровню III квартала 2012 года

Доли федеральных округов, %

	ЦФО	СЗФО	ЮФО	СКФО	ПФО	УФО	СФО	ДФО
IV квартал 2012 г.	26,91	8,60	9,65	5,76	32,83	6,50	5,49	4,26
III квартал 2012 г.	28,03	7,89	14,83	7,32	25,09	7,47	5,28	4,09

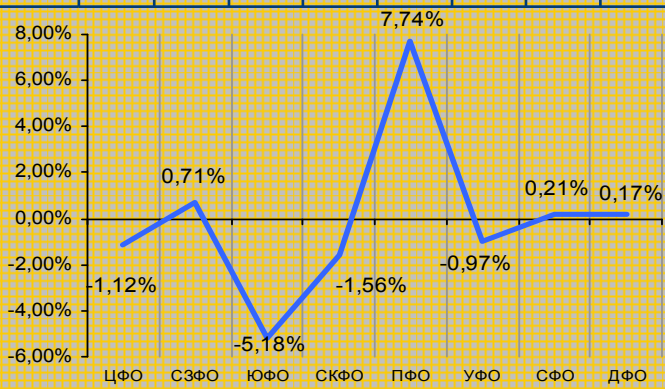

Доли федеральных округов, %

	ЦФО	СЗФО	ЮФО	СКФО	ПФО	УФО	СФО	ДФО
IV квартал 2012 г.	78,09	2,59	5,02	2,74	6,80	1,44	2,07	1,25
III квартал 2012 г.	70,03	2,84	12,22	2,97	7,50	1,21	2,26	0,97



Доли федеральных округов, %

	ЦФО	СЗФО	ЮФО	СКФО	ПФО	УФО	СФО	ДФО
IV квартал 2012 г.	12,57	10,28	10,95	6,61	40,12	7,92	6,45	5,10
III квартал 2012 г.	14,03	9,58	15,69	8,77	30,96	9,56	6,28	5,13

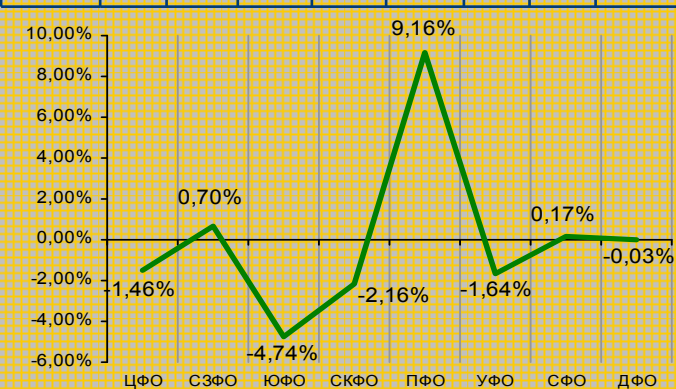

Доли тематических разделов в общем количестве вопросов, содержащихся в обращениях, поступивших в письменной форме, в форме электронного документа и в устной форме, рассмотренных в IV квартале 2012 года

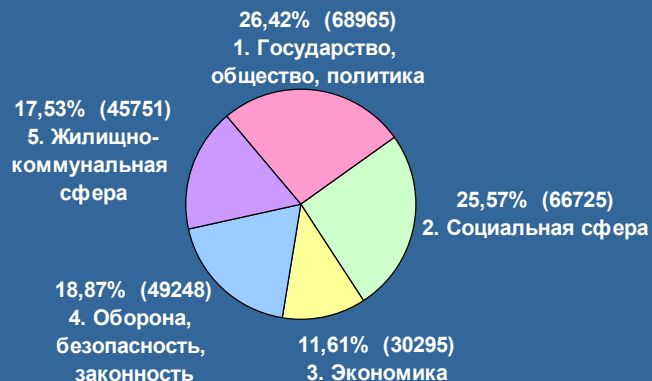

Доли тематических разделов в общем количестве вопросов, содержащихся в обращениях, поступивших в письменной форме, в форме электронного документа и в устной форме, рассмотренных в IV квартале 2012 года, по федеральным округам



Распределение количества вопросов по тематическим разделам и их доля в общем количестве вопросов, содержащихся в обращениях, поступивших из Российской Федерации в письменной форме, в форме электронного документа и в устной форме, рассмотренных в IV квартале 2012 года, в III квартале 2012 года и в IV квартале 2011 года

Условные обозначения: Тематический раздел: Период:	(количество вопросов)					Всего вопросов, содержащихся в обращениях
	1. Государство, общество, политика	2. Социальная сфера	3. Экономика	4. Оборона, безопасность, законность	5. Жилищно-коммунальная сфера	
IV квартал 2012 г.	(68965) [26,42]	(66725) [25,57]	(30295) [11,61]	(49248) [18,87]	(45751) [17,53]	(260984) [100,00]
III квартал 2012 г.	(67529) [27,85]	(55845) [23,04]	(27131) [11,19]	(51808) [21,37]	(40121) [16,55]	(242434) [100,00]
IV квартал 2011 г.	(66576) [22,78]	(68938) [23,59]	(33294) [11,39]	(61294) [20,97]	(62160) [21,27]	(292262) [100,00]

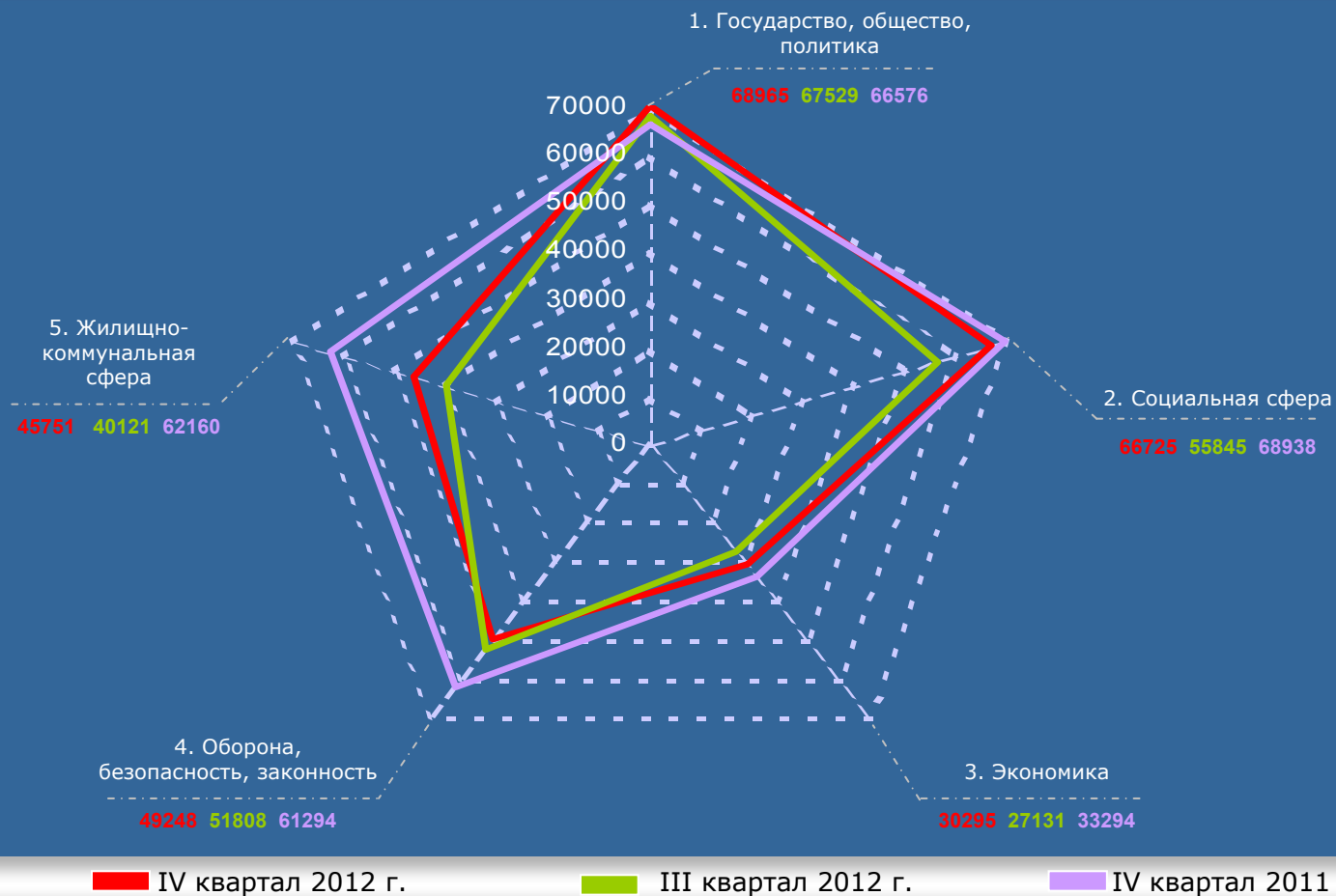

Распределение количества вопросов по тематическим разделам и их доля в общем количестве вопросов, содержащихся в обращениях, поступивших из федеральных округов в письменной форме, в форме электронного документа и в устной форме, рассмотренных в IV квартале 2012 года, в III квартале 2012 года и в IV квартале 2011 года

Условные обозначения: Тематический раздел: Период:	(количество вопросов) [доля тематического раздела в общем количестве вопросов]					Всего вопросов, содержащихся в обращениях
	1. Государство, общество, политика	2. Социальная сфера	3. Экономика	4. Оборона, безопасность, законность	5. Жилищно-коммунальная сфера	
IV квартал 2012 г.	(25123) [30,34]	(17346) [20,95]	(10175) [12,29]	(15832) [19,12]	(14326) [17,30]	(82802) [100,00]
III квартал 2012 г.	(23485) [29,22]	(18590) [23,12]	(8815) [10,97]	(17994) [22,38]	(11508) [14,31]	(80392) [100,00]
IV квартал 2011 г.	(21311) [22,72]	(20747) [22,13]	(12571) [13,41]	(19297) [20,58]	(19838) [21,16]	(93764) [100,00]

Условные обозначения: Тематический раздел: Период:	(количество вопросов) [доля тематического раздела в общем количестве вопросов]					Всего вопросов, содержащихся в обращениях
	1. Государство, общество, политика	2. Социальная сфера	3. Экономика	4. Оборона, безопасность, законность	5. Жилищно-коммунальная сфера	
IV квартал 2012 г.	(7042) [24,83]	(6756) [23,81]	(3630) [12,79]	(5437) [19,16]	(5507) [19,41]	(28372) [100,00]
III квартал 2012 г.	(7615) [30,12]	(5397) [21,34]	(2758) [10,91]	(5006) [19,80]	(4508) [17,83]	(25284) [100,00]
IV квартал 2011 г.	(7454) [22,34]	(7619) [22,84]	(3372) [10,11]	(7310) [21,91]	(7606) [22,80]	(33361) [100,00]

Центральный федеральный округ

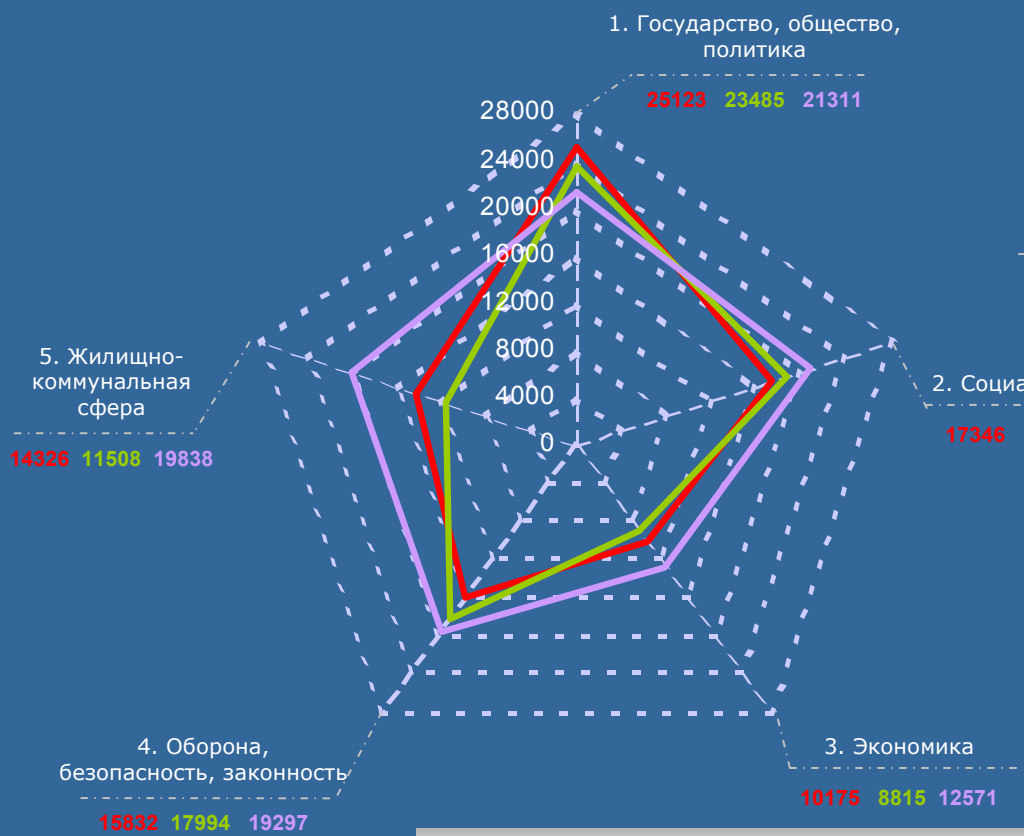

Северо-Западный федеральный округ

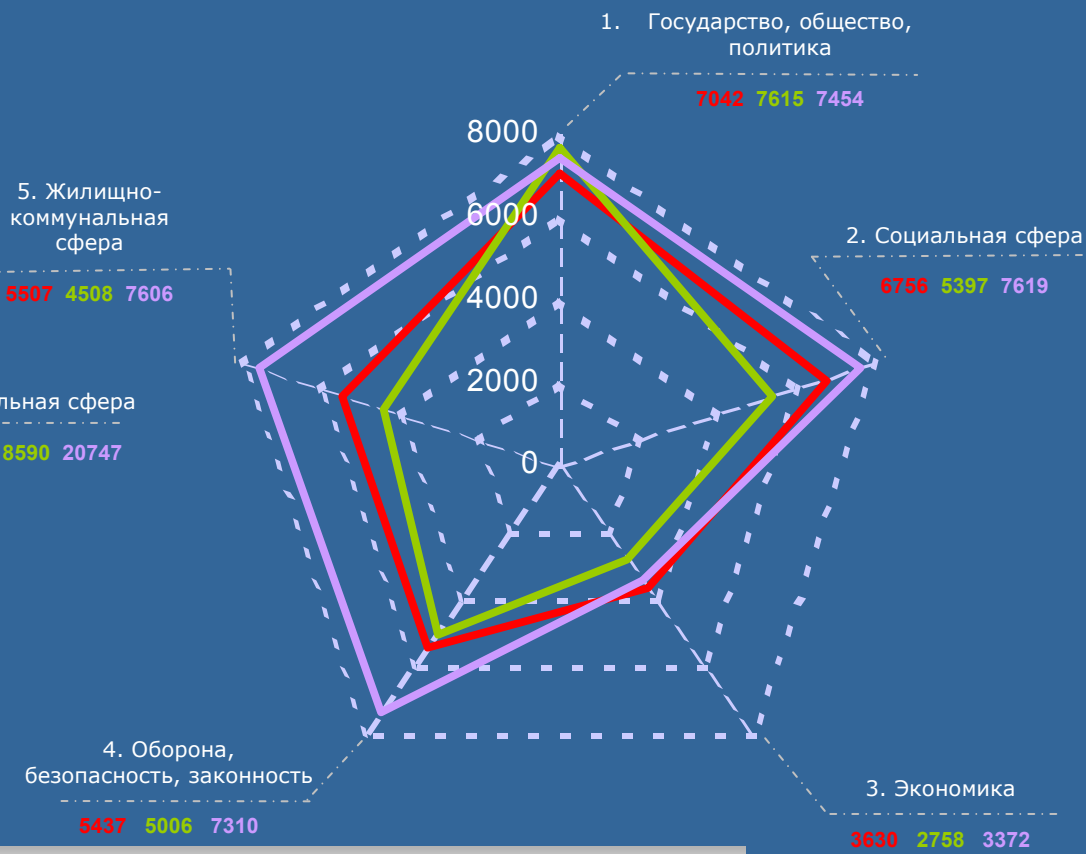

■ IV квартал 2012 г. ■ III квартал 2012 г. ■ IV квартал 2011 г.

Распределение количества вопросов по тематическим разделам и их доля в общем количестве вопросов, содержащихся в обращениях, поступивших из федеральных округов в письменной форме, в форме электронного документа и в устной форме, рассмотренных в IV квартале 2012 года, в III квартале 2012 года и в IV квартале 2011 года

Условные обозначения: Тематический раздел: Период:	(количество вопросов)		[доля тематического раздела в общем количестве вопросов]			Всего вопросов, содержащихся в обращениях
	1. Государство, общество, политика	2. Социальная сфера	3. Экономика	4. Оборона, безопасность, законность	5. Жилищно-коммунальная сфера	
IV квартал 2012 г.	(6769) [23,46]	(7232) [25,06]	(4213) [14,60]	(5814) [20,15]	(4826) [16,73]	(28854) [100,00]
III квартал 2012 г.	(6476) [21,43]	(7298) [24,15]	(4563) [15,10]	(6594) [21,82]	(5290) [17,50]	(30221) [100,00]
IV квартал 2011 г.	(7525) [21,61]	(8149) [23,39]	(4429) [12,71]	(7705) [22,12]	(7026) [20,17]	(34834) [100,00]

Условные обозначения: Тематический раздел: Период:	(количество вопросов)		[доля тематического раздела в общем количестве вопросов]			Всего вопросов, содержащихся в обращениях
	1. Государство, общество, политика	2. Социальная сфера	3. Экономика	4. Оборона, безопасность, законность	5. Жилищно-коммунальная сфера	
IV квартал 2012 г.	(2483) [24,24]	(2554) [24,94]	(1006) [9,82]	(2429) [23,71]	(1771) [17,29]	(10243) [100,00]
III квартал 2012 г.	(2444) [23,81]	(2563) [24,97]	(977) [9,52]	(2499) [24,34]	(1782) [17,36]	(10265) [100,00]
IV квартал 2011 г.	(2326) [18,73]	(3204) [25,80]	(1259) [10,14]	(3077) [24,77]	(2554) [20,56]	(12420) [100,00]

Южный федеральный округ

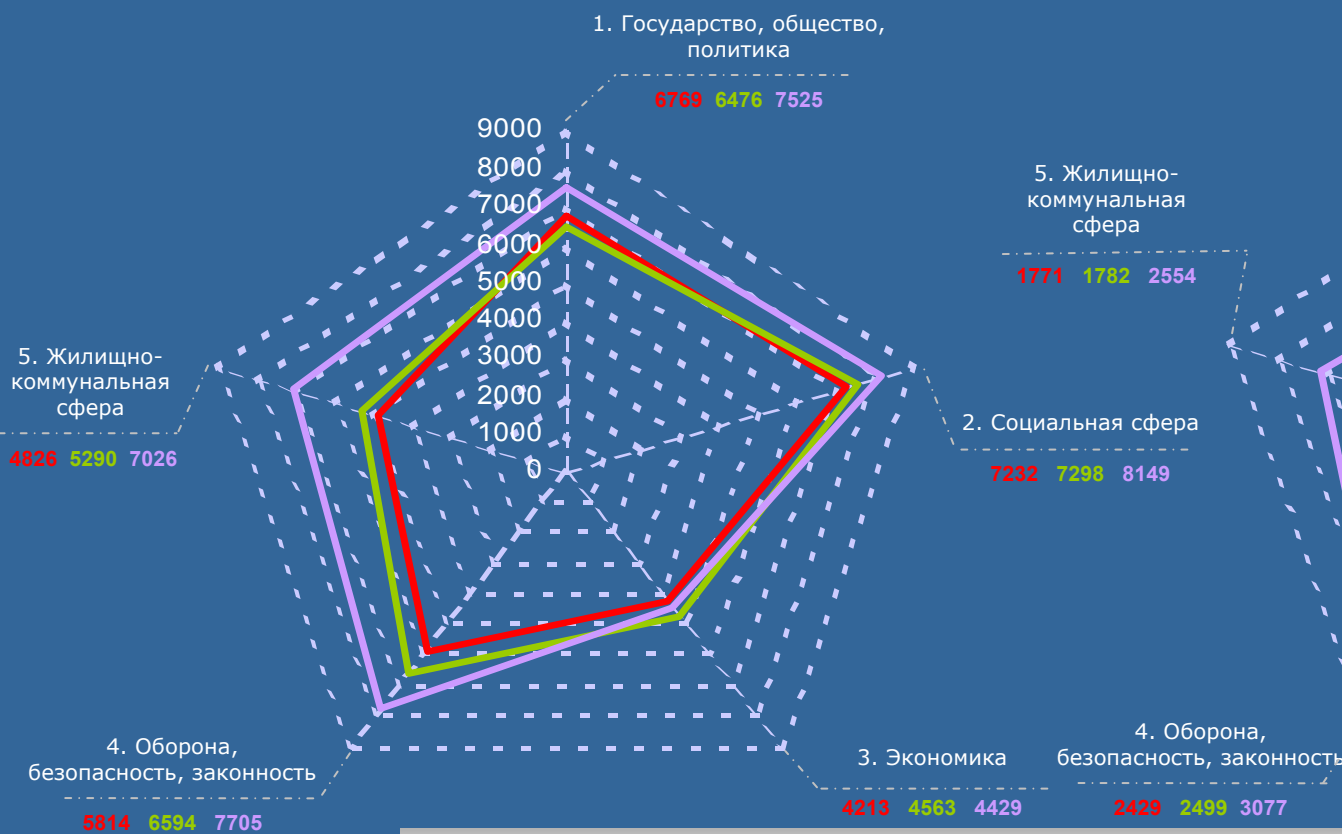

Северо-Кавказский федеральный округ

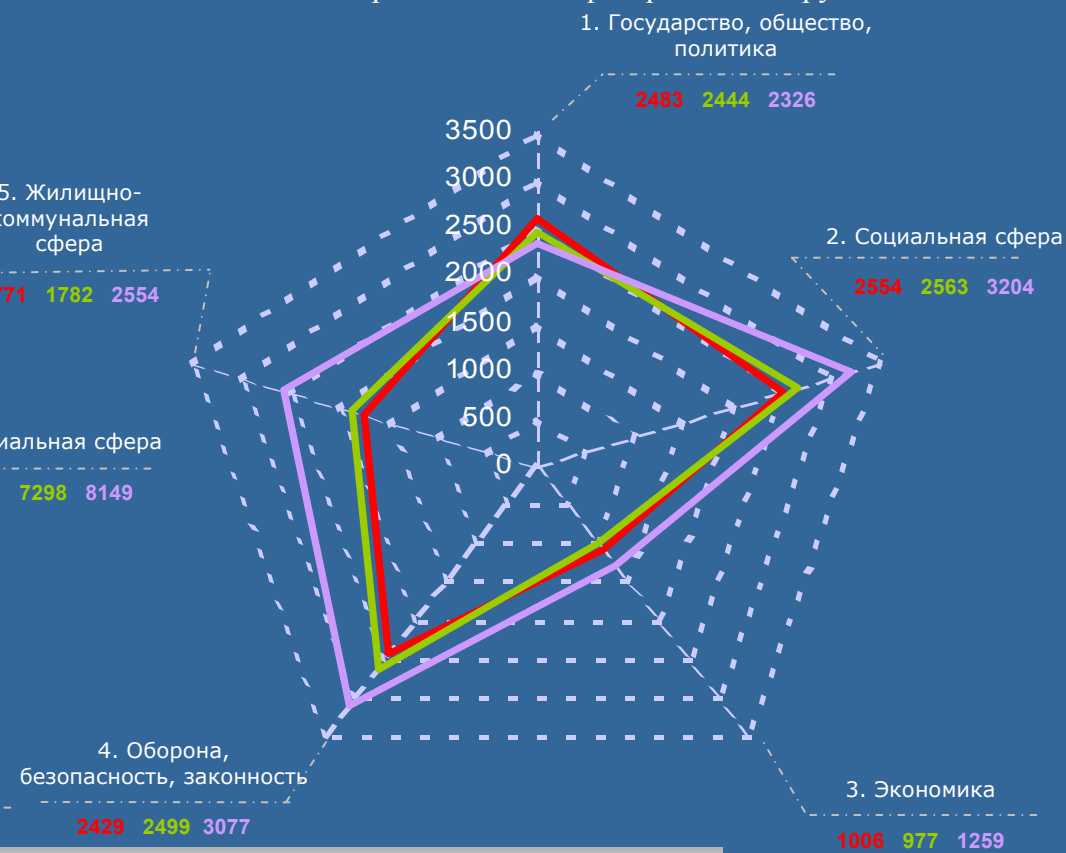

■ IV квартал 2012 г.

■ III квартал 2012 г.

■ IV квартал 2011 г.

Распределение количества вопросов по тематическим разделам и их доля в общем количестве вопросов, содержащихся в обращениях, поступивших из федеральных округов в письменной форме, в форме электронного документа и в устной форме, рассмотренных в IV квартале 2012 года, в III квартале 2012 года и в IV квартале 2011 года

Условные обозначения: Тематический раздел: Период:	(количество вопросов)		[доля тематического раздела в общем количестве вопросов]			Всего вопросов, содержащихся в обращениях
	1. Государство, общество, политика	2. Социальная сфера	3. Экономика	4. Оборона, безопасность, законность	5. Жилищно-коммунальная сфера	
IV квартал 2012 г.	(12310) [25,15]	(13351) [27,29]	(5383) [11,00]	(8922) [18,23]	(8971) [18,33]	(48937) [100,00]
III квартал 2012 г.	(11961) [27,84]	(9654) [22,47]	(4516) [10,51]	(8879) [20,67]	(7954) [18,51]	(42964) [100,00]
IV квартал 2011 г.	(11147) [21,41]	(12827) [24,63]	(5350) [10,27]	(10853) [20,84]	(11898) [22,85]	(52075) [100,00]

Условные обозначения: Тематический раздел: Период:	(количество вопросов)		[доля тематического раздела в общем количестве вопросов]			Всего вопросов, содержащихся в обращениях
	1. Государство, общество, политика	2. Социальная сфера	3. Экономика	4. Оборона, безопасность, законность	5. Жилищно-коммунальная сфера	
IV квартал 2012 г.	(4644) [20,25]	(10078) [43,94]	(1918) [8,36]	(3038) [13,24]	(3259) [14,21]	(22937) [100,00]
III квартал 2012 г.	(4948) [29,02]	(4363) [25,59]	(1936) [11,35]	(3069) [18,00]	(2735) [16,04]	(17051) [100,00]
IV квартал 2011 г.	(4961) [25,68]	(5145) [26,63]	(1798) [9,31]	(3427) [17,74]	(3987) [20,64]	(19318) [100,00]

Приволжский федеральный округ

Уральский федеральный округ

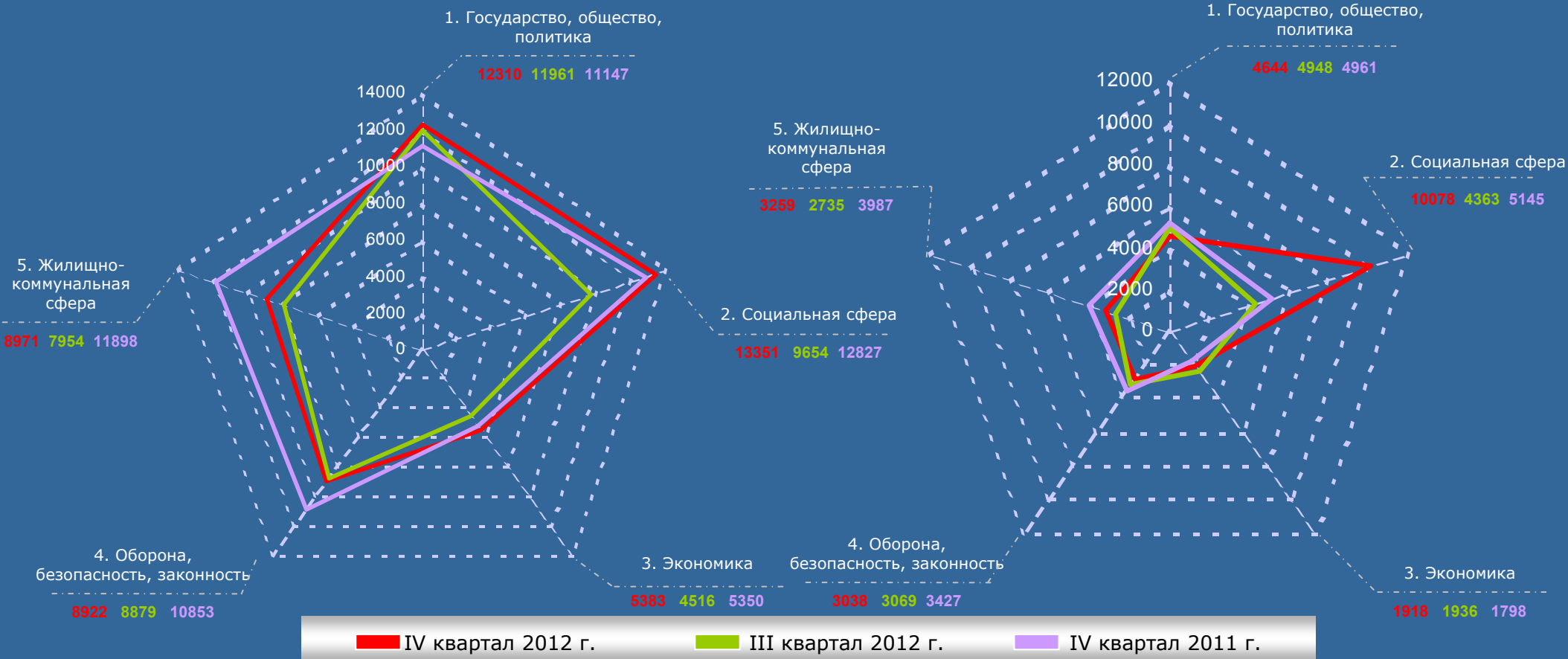

Распределение количества вопросов по тематическим разделам и их доля в общем количестве вопросов, содержащихся в обращениях, поступивших из федеральных округов в письменной форме, в форме электронного документа и в устной форме, рассмотренных в IV квартале 2012 года, в III квартале 2012 года и в IV квартале 2011 года

Условные обозначения: Тематический раздел: Период:	(количество вопросов)		[доля тематического раздела в общем количестве вопросов]			Всего вопросов, содержащихся в обращениях
	1. Государство, общество, политика	2. Социальная сфера	3. Экономика	4. Оборона, безопасность, законность	5. Жилищно-коммунальная сфера	
IV квартал 2012 г.	(6917) [25,81]	(7039) [26,25]	(2765) [10,32]	(5213) [19,45]	(4869) [18,17]	(26803) [100,00]
III квартал 2012 г.	(6935) [27,88]	(5816) [23,37]	(2458) [9,88]	(5248) [21,09]	(4425) [17,78]	(24882) [100,00]
IV квартал 2011 г.	(8458) [25,70]	(8259) [25,09]	(3186) [9,68]	(6834) [20,77]	(6175) [18,76]	(32912) [100,00]

Условные обозначения: Тематический раздел: Период:	(количество вопросов)		[доля тематического раздела в общем количестве вопросов]			Всего вопросов, содержащихся в обращениях
	1. Государство, общество, политика	2. Социальная сфера	3. Экономика	4. Оборона, безопасность, законность	5. Жилищно-коммунальная сфера	
IV квартал 2012 г.	(3677) [30,56]	(2369) [19,68]	(1205) [10,01]	(2563) [21,29]	(2222) [18,46]	(12036) [100,00]
III квартал 2012 г.	(3665) [32,22]	(2164) [19,03]	(1108) [9,74]	(2519) [22,15]	(1919) [16,86]	(11375) [100,00]
IV квартал 2011 г.	(3394) [24,99]	(2988) [22,01]	(1329) [9,79]	(2791) [20,56]	(3076) [22,65]	(13578) [100,00]

Сибирский федеральный округ

Дальневосточный федеральный округ

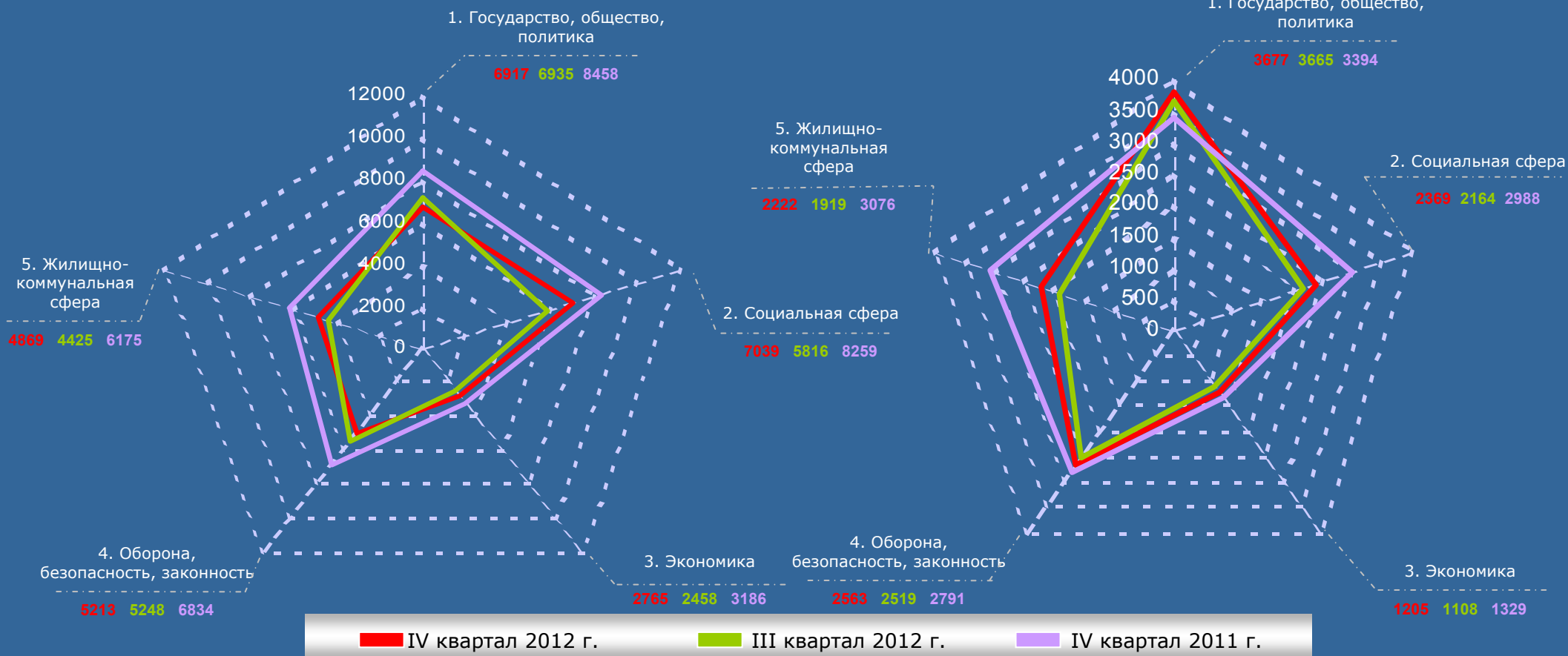

РОССИЙСКАЯ ФЕДЕРАЦИЯ

Превышение долей количества вопросов тематических разделов, содержащихся в обращениях из федеральных округов Российской Федерации, соответствующих долей количества вопросов тематических разделов, содержащихся в обращениях по Российской Федерации (по обращениям, поступившим в IV квартале 2012 года в письменной форме, в форме электронного документа и в устной форме)

Условные обозначения:	(количество вопросов)		[доля вопросов тематического раздела по федеральному округу]				{превышение долей вопросов тематического раздела по России}		
	(260984)	(82802)	(28372)	(28854)	(10243)	(48937)	(22937)	(26803)	(12036)
Цветом выделены строки по:	(68965) [26,42]	(25123) [30,34] {3,92}	(7042) [24,83] {-1,59}	(6769) [23,46] {-2,96}	(2483) [24,24] {-2,18}	(12310) [25,15] {-1,27}	(4644) [20,25] {-6,17}	(6917) [25,81] {-0,61}	(3677) [30,56] {4,14}
общему количеству вопросов в обращениях	(66725) [25,57]	(17346) [20,95] {-4,62}	(6756) [23,81] {-1,76}	(7232) [25,06] {-0,51}	(2554) [24,94] {-0,63}	(13351) [27,29] {1,72}	(10078) [43,94] {18,37}	(7039) [26,25] {0,68}	(2369) [19,68] {-5,89}
	(30295) [11,61]	(10175) [12,29] {0,68}	(3630) [12,79] {1,18}	(4213) [14,60] {2,99}	(1006) [9,82] {-1,79}	(5383) [11,00] {-0,61}	(1918) [8,36] {-3,25}	(2765) [10,32] {-1,29}	(1205) [10,01] {-1,60}
вопросам тематического раздела «1. Государство, общество, политика»	(49248) [18,87]	(15832) [19,12] {0,25}	(5437) [19,16] {0,29}	(5814) [20,15] {1,28}	(2429) [23,71] {4,84}	(8922) [18,23] {-0,64}	(3038) [13,24] {-5,63}	(5213) [19,45] {0,58}	(2563) [21,29] {2,42}
	(45751) [17,53]	(14326) [17,30] {-0,23}	(5507) [19,41] {1,88}	(4826) [16,73] {-0,80}	(1771) [17,29] {-0,24}	(8971) [18,33] {0,80}	(3259) [14,21] {-3,32}	(4869) [18,17] {0,64}	(2222) [18,46] {0,93}

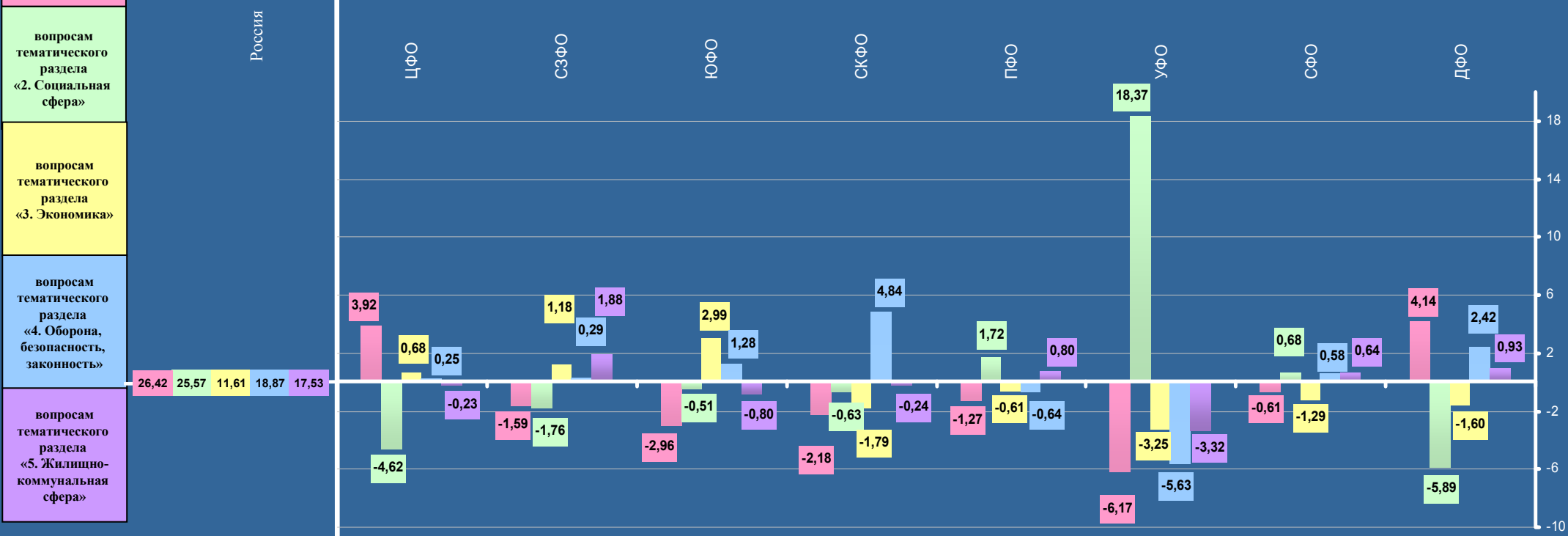

ЦЕНТРАЛЬНЫЙ ФЕДЕРАЛЬНЫЙ ОКРУГ

Превышение долей количества вопросов тематических разделов, содержащихся в обращениях из субъектов Российской Федерации, находящихся в пределах Центрального федерального округа, соответствующих долей количества вопросов тематических разделов, содержащихся в обращениях по Российской Федерации (по обращениям, поступившим в IV квартале 2012 года в письменной форме, в форме электронного документа и в устной форме)

Условные обозначения:	(количество вопросов)		[доля вопросов тематического раздела по субъекту Российской Федерации]										{ превышение долей вопросов тематического раздела по России }							
	(260984)	(82802)	(2000)	(1186)	(1722)	(3966)	(1036)	(1584)	(1151)	(1341)	(1710)	(12494)	(1255)	(1662)	(1875)	(1533)	(2106)	(2072)	(1757)	(42352)
Цветом выделены строки по:	(68965) [26,42]	(25123) [30,34] {3,92}	(502) [25,10] {-1,32}	(299) [25,21] {-1,21}	(366) [21,25] {-5,17}	(926) [23,36] {-3,06}	(233) [22,49] {-3,93}	(491) [30,99] {4,57}	(271) [23,54] {-2,88}	(268) [19,99] {-6,43}	(369) [21,58] {-4,84}	(3594) [28,77] {2,35}	(260) [20,73] {-5,69}	(402) [24,19] {-2,23}	(378) [20,16] {-6,26}	(318) [20,74] {-5,68}	(497) [23,60] {-2,82}	(526) [25,38] {-1,04}	(443) [25,21] {-1,21}	(14980) [35,38] {8,96}
общему количеству вопросов в обращениях	(66725) [25,57]	(17346) [20,95] {-4,62}	(516) [25,80] {0,23}	(257) [21,67] {-3,90}	(405) [23,52] {-2,05}	(967) [24,38] {-1,19}	(322) [31,08] {5,51}	(350) [22,10] {-3,47}	(254) [22,07] {-3,50}	(383) [28,56] {2,99}	(390) [22,81] {-2,76}	(2603) [20,83] {-4,74}	(368) [29,32] {3,75}	(482) [29,00] {-3,43}	(367) [19,57] {-6,00}	(483) [31,51] {5,94}	(428) [20,32] {-5,25}	(474) [22,88] {-0,98}	(432) [24,59] {-0,98}	(7865) [18,57] {-7,00}
	(30295) [11,61]	(10175) [12,29] {0,68}	(256) [12,80] {1,19}	(139) [11,72] {0,11}	(157) [9,12] {-2,49}	(756) [19,06] {7,45}	(100) [9,65] {-1,96}	(181) [11,43] {-0,18}	(129) [11,21] {-0,40}	(173) [12,90] {1,29}	(233) [13,63] {2,02}	(1525) [12,21] {0,60}	(208) [16,57] {4,96}	(185) [11,13] {-0,48}	(175) [9,33] {-2,28}	(174) [11,35] {-0,26}	(245) [11,63] {0,02}	(266) [12,84] {1,23}	(219) [12,46] {0,85}	(5054) [11,93] {0,32}
вопросам тематического раздела «1. Государство, общество, политика»	(49248) [18,87]	(15832) [19,12] {0,25}	(392) [19,60] {0,73}	(268) [22,60] {3,73}	(362) [21,02] {2,15}	(668) [16,84] {-2,03}	(197) [19,02] {0,15}	(300) [18,94] {0,07}	(242) [21,03] {2,16}	(248) [18,49] {-0,38}	(300) [17,54] {-1,33}	(2738) [21,91] {3,04}	(213) [16,97] {-1,90}	(306) [18,41] {-0,46}	(287) [15,31] {-3,56}	(262) [17,09] {-1,78}	(410) [19,47] {0,60}	(410) [19,79] {0,92}	(334) [19,01] {0,14}	(7895) [18,64] {-0,23}
	(45751) [17,53]	(14326) [17,30] {-0,23}	(334) [16,70] {-0,83}	(223) [18,80] {1,27}	(432) [25,09] {7,56}	(649) [16,36] {-1,17}	(184) [17,76] {0,23}	(262) [16,54] {-0,99}	(255) [22,15] {4,62}	(269) [20,06] {2,53}	(418) [24,44] {6,91}	(2034) [16,28] {-1,25}	(206) [16,41] {-1,12}	(287) [17,27] {-0,26}	(668) [35,63] {18,10}	(296) [19,31] {1,78}	(526) [24,98] {7,45}	(396) [19,11] {1,58}	(329) [18,73] {1,20}	(6558) [15,48] {-2,05}

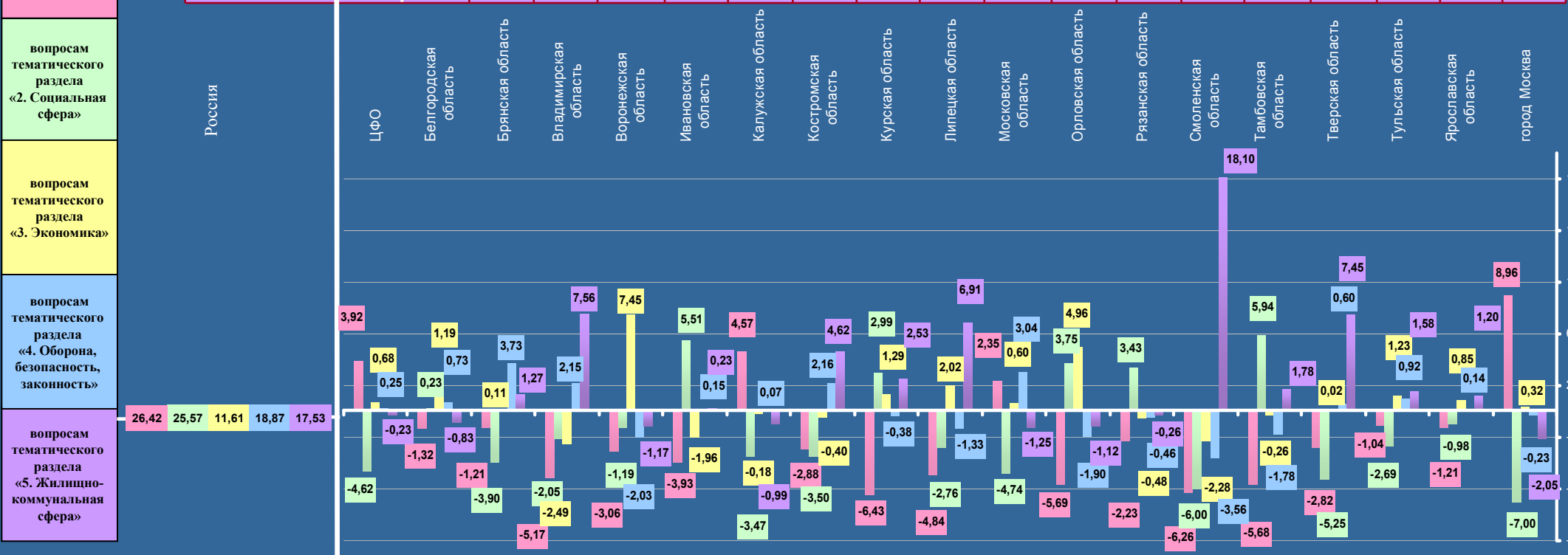

СЕВЕРО-ЗАПАДНЫЙ ФЕДЕРАЛЬНЫЙ ОКРУГ

Превышение долей количества вопросов тематических разделов, содержащихся в обращениях из субъектов Российской Федерации, находящихся в пределах Северо-Западного федерального округа, соответствующих долей количества вопросов тематических разделов, содержащихся в обращениях по Российской Федерации (по обращениям, поступившим в IV квартале 2012 года в письменной форме, в форме электронного документа и в устной форме)

Условные обозначения:	(количество вопросов)			[доля вопросов тематического раздела по субъекту Российской Федерации]				{ превышение долей вопросов тематического раздела по России }					
	(260984)	(28372)	(1264)	(1394)	(1494)	(1760)	(3023)	(2127)	(1480)	(838)	(1326)	(55)	(13611)
Цветом выделены строки по:	(68965) [26,42]	(7042) [24,83] {-1,59}	(242) [19,15] {-7,27}	(273) [19,58] {-6,84}	(416) [27,84] {1,42}	(366) [20,80] {-5,62}	(587) [19,42] {-7,00}	(530) [24,92] {-1,50}	(363) [24,53] {-1,89}	(187) [22,32] {-4,10}	(290) [21,87] {-4,55}	(13) [23,64] {-2,78}	(3775) [27,73] {1,31}
общему количеству вопросов в обращениях	(66725) [25,57]	(6756) [23,81] {-1,76}	(386) [30,54] {4,97}	(469) [33,64] {8,07}	(393) [26,31] {0,74}	(658) [37,39] {11,82}	(747) [24,71] {-0,86}	(388) [18,24] {8,07}	(348) [23,51] {2,06}	(200) [23,86] {-1,71}	(341) [25,72] {0,15}	(13) [23,64] {-1,93}	(2813) [20,67] {-4,90}
	(30295) [11,61]	(3630) [12,79] {1,18}	(164) [12,97] {1,36}	(148) [10,62] {-0,99}	(118) [7,90] {-3,71}	(171) [9,72] {-1,89}	(381) [12,60] {0,99}	(288) [13,54] {1,93}	(142) [9,59] {-2,02}	(92) [10,98] {-0,63}	(165) [12,44] {0,83}	(4) [7,27] {-4,34}	(1957) [14,38] {2,77}
вопросам тематического раздела «1. Государство, общество, политика»	(49248) [18,87]	(5437) [19,16] {0,29}	(184) [14,56] {-4,31}	(270) [19,37] {0,50}	(248) [16,60] {-2,27}	(310) [17,60] {-1,27}	(711) [23,52] {4,65}	(518) [24,35] {5,48}	(395) [26,69] {7,82}	(174) [20,76] {1,89}	(260) [19,61] {0,74}	(3) [5,45] {-13,42}	(2364) [17,37] {-1,50}
	(45751) [17,53]	(5507) [19,41] {1,88}	(288) [22,78] {5,25}	(234) [16,79] {-0,74}	(319) [21,35] {3,82}	(255) [14,49] {-3,04}	(597) [19,75] {2,22}	(403) [18,95] {1,42}	(232) [15,68] {-1,85}	(185) [22,08] {4,55}	(270) [20,36] {2,83}	(22) [40,00] {22,47}	(2702) [19,85] {2,32}

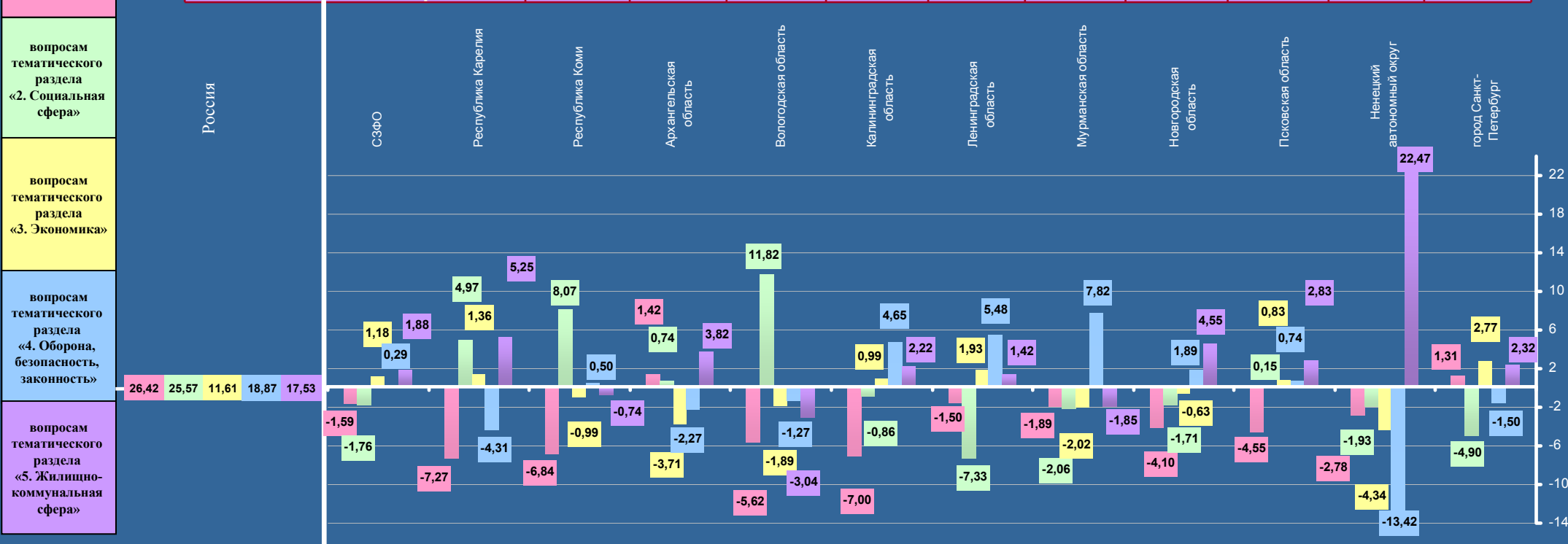

ЮЖНЫЙ ФЕДЕРАЛЬНЫЙ ОКРУГ

Превышение долей количества вопросов тематических разделов, содержащихся в обращениях из субъектов Российской Федерации, находящихся в пределах Южного федерального округа, соответствующих долей количества вопросов тематических разделов, содержащихся в обращениях по Российской Федерации (по обращениям, поступившим в IV квартале 2012 года в письменной форме, в форме электронного документа и в устной форме)

Условные обозначения:	(количество вопросов)		[доля вопросов тематического раздела по субъекту Российской Федерации]			{превышение долей вопросов тематического раздела по России}		
	(260984)	(28854)	(589)	(289)	(13562)	(1258)	(5596)	(7560)
Цветом выделены строки по:	(68965) [26,42]	(6769) [23,46] {-2,96}	(117) [19,86] {-6,56}	(84) [29,07] {2,65}	(3510) [25,89] {-0,53}	(256) [20,35] {-6,07}	(974) [17,41] {-9,01}	(1828) [24,18] {-2,24}
общему количеству вопросов в обращениях	(66725) [25,57]	(7232) [25,06] {-0,51}	(197) [33,45] {7,88}	(67) [23,18] {-2,39}	(3185) [23,48] {-2,09}	(326) [25,91] {0,34}	(1418) [25,33] {-0,24}	(2039) [26,97] {1,40}
	(30295) [11,61]	(4213) [14,60] {2,99}	(79) [13,41] {1,80}	(21) [7,27] {-4,34}	(1952) [14,39] {2,78}	(142) [11,29] {-0,32}	(1202) [21,48] {9,87}	(817) [10,81] {-0,80}
вопросам тематического раздела «1. Государство, общество, политика»	(49248) [18,87]	(5814) [20,15] {1,28}	(102) [17,32] {-1,55}	(55) [19,03] {0,16}	(3011) [22,20] {3,33}	(234) [18,60] {-0,27}	(939) [16,78] {-2,09}	(1473) [19,48] {0,61}
	(45751) [17,53]	(4826) [16,73] {-0,80}	(94) [15,96] {-1,57}	(62) [21,45] {3,92}	(1904) [14,04] {-3,49}	(300) [23,85] {6,32}	(1063) [19,00] {1,47}	(1403) [18,56] {1,03}



СЕВЕРО-КАВКАЗСКИЙ ФЕДЕРАЛЬНЫЙ ОКРУГ

Превышение долей количества вопросов тематических разделов, содержащихся в обращениях из субъектов Российской Федерации, находящихся в пределах Северо-Кавказского федерального округа, соответствующих долей количества вопросов тематических разделов, содержащихся в обращениях по Российской Федерации (по обращениям, поступившим в IV квартале 2012 года в письменной форме, в форме электронного документа и в устной форме)

Условные обозначения:	(количество вопросов)		[доля вопросов тематического раздела по субъекту Российской Федерации]				{превышение долей вопросов тематического раздела по России}		
	(260984)	(10243)	(2215)	(402)	(675)	(460)	(1333)	(391)	(4767)
Цветом выделены строки по:	(68965) [26,42]	(2483) [24,24] {-2,18}	(521) [23,52] {-2,90}	(83) [20,65] {-5,77}	(159) [23,56] {-2,86}	(145) [31,53] {5,11}	(378) [28,36] {1,94}	(92) [23,53] {-2,89}	(1105) [23,18] {-3,24}
общему количеству вопросов в обращениях	(66725) [25,57]	(2554) [24,94] {-0,63}	(557) [25,15] {-0,42}	(87) [21,64] {-3,93}	(229) [33,92] {8,35}	(133) [28,91] {3,34}	(308) [23,10] {-2,47}	(110) [28,13] {2,56}	(1130) [23,71] {-1,86}
	(30295) [11,61]	(1006) [9,82] {-1,79}	(226) [10,20] {-1,41}	(15) [3,73] {-7,88}	(48) [7,11] {-4,50}	(45) [9,78] {-1,83}	(141) [10,58] {-1,03}	(28) [7,16] {-4,45}	(503) [10,55] {-1,06}
вопросам тематического раздела «1. Государство, общество, политика»	(49248) [18,87]	(2429) [23,71] {4,84}	(569) [25,69] {6,82}	(71) [17,66] {-1,21}	(119) [17,63] {-1,24}	(69) [15,00] {-3,87}	(309) [23,18] {4,31}	(106) [27,11] {8,24}	(1186) [24,88] {6,01}
	(45751) [17,53]	(1771) [17,29] {-0,24}	(342) [15,44] {-2,09}	(146) [36,32] {18,79}	(120) [17,78] {0,25}	(68) [14,78] {-2,75}	(197) [14,78] {-2,47}	(55) [14,07] {-3,46}	(843) [17,68] {0,15}



ПРИВОЛЖСКИЙ ФЕДЕРАЛЬНЫЙ ОКРУГ

Превышение долей количества вопросов тематических разделов, содержащихся в обращениях из субъектов Российской Федерации, находящихся в пределах Приволжского федерального округа, соответствующих долей количества вопросов тематических разделов, содержащихся в обращениях по Российской Федерации (по обращениям, поступившим в IV квартале 2012 года в письменной форме, в форме электронного документа и в устной форме)

Условные обозначения:	(количество вопросов)		[доля вопросов тематического раздела по субъекту Российской Федерации]										{превышение долей вопросов тематического раздела по России}				
	(260984)	(48937)	(5856)	(1018)	(1774)	(5505)	(2901)	(1690)	(4000)	(1844)	(5011)	(3549)	(1765)	(6463)	(4730)	(2831)	
Цветом выделены строки по:	(68965) [26,42]	(12310) [25,15] {-1,27}	(1953) [33,35] {6,93}	(233) [22,89] {-3,53}	(299) [16,85] {-9,57}	(1611) [29,26] {2,84}	(617) [21,27] {-5,15}	(318) [18,82] {-7,60}	(997) [24,93] {-1,49}	(577) [31,29] {4,87}	(1407) [28,08] {1,66}	(930) [26,20] {-0,22}	(375) [21,25] {-5,17}	(1463) [22,64] {-3,78}	(948) [20,04] {-6,38}	(582) [20,56] {-5,86}	
общему количеству вопросов в обращениях	(66725) [25,57]	(13351) [27,29] {1,72}	(1186) [20,25] {-5,32}	(245) [24,06] {-1,51}	(649) [36,58] {11,01}	(1145) [20,80] {-4,77}	(1453) [50,08] {24,51}	(383) [22,66] {-2,91}	(1306) [32,63] {7,06}	(517) [28,04] {2,47}	(1240) [24,75] {-0,82}	(922) [25,98] {0,41}	(569) [32,24] {6,67}	(1961) [30,34] {4,77}	(1030) [21,78] {-3,79}	(745) [26,32] {0,75}	
	(30295) [11,61]	(5383) [11,00] {-0,61}	(552) [9,43] {-2,18}	(117) [11,49] {-0,12}	(313) [17,64] {6,03}	(513) [9,32] {-2,29}	(268) [9,24] {-2,37}	(265) [15,68] {4,07}	(379) [9,48] {-2,13}	(177) [9,60] {-2,01}	(618) [12,33] {0,72}	(302) [8,51] {-3,10}	(177) [10,03] {-1,58}	(689) [10,66] {-0,95}	(681) [14,40] {2,79}	(332) [11,73] {0,12}	
вопросам тематического раздела «1. Государство, общество, политика»	(49248) [18,87]	(8922) [18,23] {-0,64}	(1292) [22,06] {3,19}	(206) [20,24] {1,37}	(251) [14,15] {-4,72}	(1003) [18,22] {-0,65}	(306) [10,55] {-8,32}	(324) [19,17] {0,30}	(631) [15,78] {-3,09}	(308) [16,70] {-2,17}	(834) [16,64] {-2,23}	(685) [19,30] {0,43}	(349) [19,77] {0,90}	(1106) [17,11] {-1,76}	(1072) [22,66] {3,79}	(555) [19,60] {0,73}	
	(45751) [17,53]	(8971) [18,33] {0,80}	(873) [14,91] {-2,62}	(217) [21,32] {3,79}	(262) [14,78] {-2,75}	(1233) [22,40] {4,87}	(257) [8,86] {-8,67}	(400) [23,67] {6,14}	(687) [17,18] {-0,35}	(265) [14,37] {-3,16}	(912) [18,20] {0,67}	(710) [20,01] {2,48}	(295) [16,71] {-0,82}	(1244) [19,25] {1,72}	(999) [21,12] {3,59}	(617) [21,79] {4,26}	

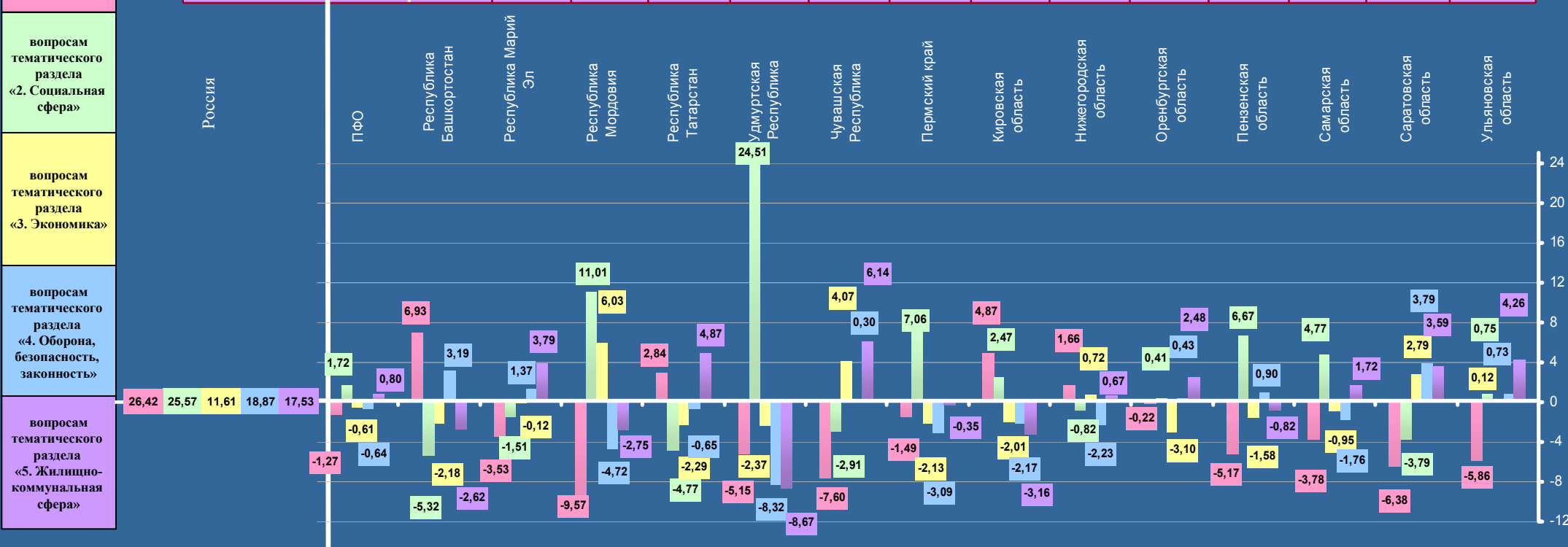

УРАЛЬСКИЙ ФЕДЕРАЛЬНЫЙ ОКРУГ

Превышение долей количества вопросов тематических разделов, содержащихся в обращениях из субъектов Российской Федерации, находящихся в пределах Уральского федерального округа, соответствующих долей количества вопросов тематических разделов, содержащихся в обращениях по Российской Федерации (по обращениям, поступившим в IV квартале 2012 года в письменной форме, в форме электронного документа и в устной форме)

Условные обозначения:	(количество вопросов)		[доля вопросов тематического раздела по субъекту Российской Федерации]			{ превышение долей вопросов тематического раздела по России }		
	(260984)	(22937)	(1273)	(6327)	(2589)	(10365)	(1891)	(492)
Цветом выделены строки по:	(68965) [26,42]	(4644) [20,25] {-6,17}	(220) [17,28] {-9,14}	(1632) [25,79] {-0,63}	(492) [19,00] {-7,42}	(1708) [16,48] {-9,94}	(467) [24,70] {-1,72}	(125) [25,41] {-1,01}
общему количеству вопросов в обращениях	(66725) [25,57]	(10078) [43,94] {18,37}	(480) [37,70] {12,13}	(1730) [27,35] {1,78}	(1171) [45,23] {19,66}	(6079) [58,66] {33,09}	(484) [25,59] {0,02}	(134) [27,23] {1,66}
	(30295) [11,61]	(1918) [8,36] {-3,25}	(154) [12,10] {0,49}	(657) [10,38] {-1,23}	(187) [7,22] {-4,39}	(725) [6,99] {-4,62}	(170) [8,99] {-2,62}	(25) [5,08] {-6,53}
вопросам тематического раздела «1. Государство, общество, политика»	(49248) [18,87]	(3038) [13,24] {-5,63}	(176) [13,83] {-5,04}	(1101) [17,40] {-1,47}	(321) [12,40] {-6,47}	(984) [9,49] {-9,38}	(358) [18,93] {0,06}	(98) [19,92] {1,05}
	(45751) [17,53]	(3259) [14,21] {-3,32}	(243) [19,09] {1,56}	(1207) [19,08] {1,55}	(418) [16,15] {-1,38}	(869) [8,38] {-9,15}	(412) [21,79] {4,26}	(110) [22,36] {4,83}

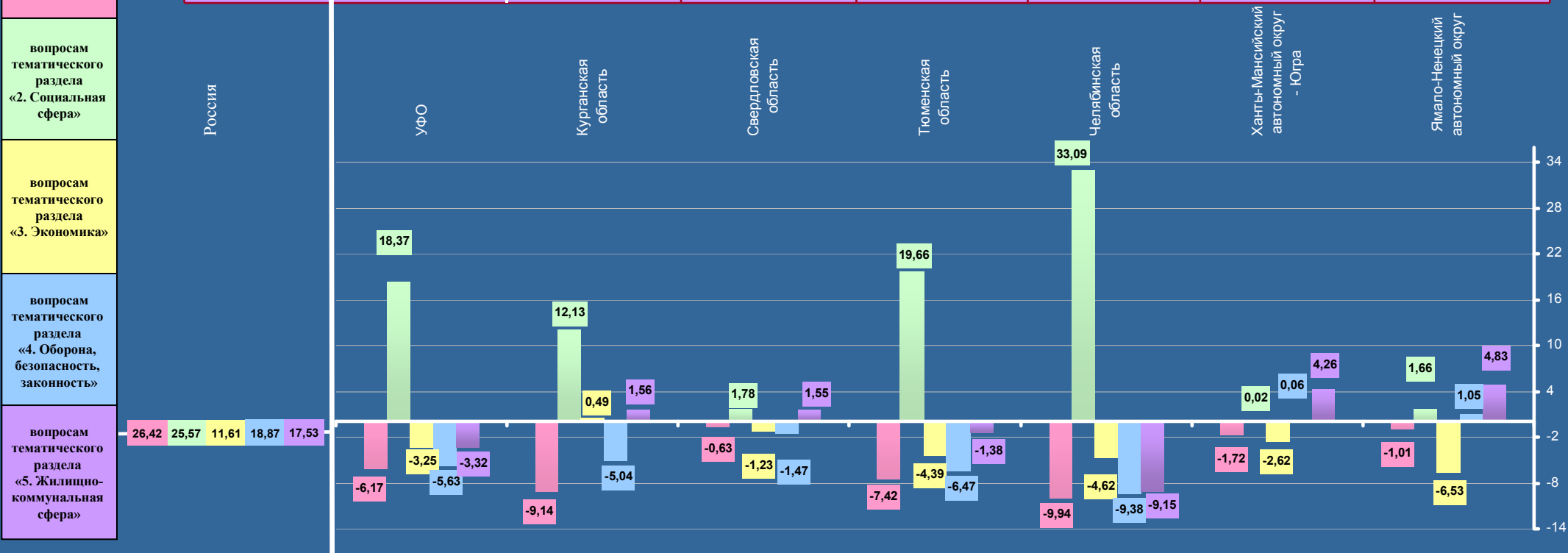

СИБИРСКИЙ ФЕДЕРАЛЬНЫЙ ОКРУГ

Превышение долей количества вопросов тематических разделов, содержащихся в обращениях из субъектов Российской Федерации, находящихся в пределах Сибирского федерального округа, соответствующих долей количества вопросов тематических разделов, содержащихся в обращениях по Российской Федерации (по обращениям, поступившим в IV квартале 2012 года в письменной форме, в форме электронного документа и в устной форме)

Условные обозначения:	(количество вопросов)			[доля вопросов тематического раздела по субъекту Российской Федерации]						{превышение долей вопросов тематического раздела по России}				
	(260984)	(26803)	(306)	(919)	(150)	(380)	(3438)	(1388)	(3515)	(4042)	(3041)	(5276)	(2747)	(1601)
Цветом выделены строки по:	(68965) [26,42]	(6917) [25,81] {-0,61}	(54) [17,65] {-8,77}	(265) [28,83] {2,41}	(39) [26,00] {-0,42}	(101) [26,58] {0,16}	(765) [22,25] {-4,17}	(269) [19,38] {-7,04}	(939) [26,71] {0,29}	(1208) [29,89] {3,47}	(878) [28,88] {2,46}	(1312) [24,87] {-1,55}	(754) [27,45] {1,03}	(333) [20,80] {-5,62}
общему количеству вопросов в обращениях	(66725) [25,57]	(7039) [26,25] {0,68}	(83) [27,12] {1,55}	(237) [25,79] {0,22}	(46) [30,66] {5,09}	(109) [28,68] {3,11}	(1094) [31,82] {6,25}	(359) [25,86] {0,29}	(908) [25,83] {0,26}	(1021) [25,26] {-0,31}	(680) [22,36] {-3,21}	(1402) [26,57] {1,00}	(773) [28,13] {2,56}	(327) [20,42] {-5,15}
	(30295) [11,61]	(2765) [10,32] {-1,29}	(69) [22,55] {10,94}	(117) [12,73] {1,12}	(7) [4,67] {-6,94}	(25) [6,58] {-5,03}	(358) [10,41] {-1,20}	(140) [10,09] {-1,52}	(328) [9,33] {-2,28}	(434) [10,74] {-0,87}	(220) [7,23] {-4,38}	(610) [11,56] {-0,05}	(337) [12,27] {0,66}	(120) [7,50] {-4,11}
вопросам тематического раздела «1. Государство, общество, политика»	(49248) [18,87]	(5213) [19,45] {0,58}	(52) [16,99] {-1,88}	(162) [17,63] {-1,24}	(33) [22,00] {3,13}	(76) [20,00] {1,13}	(606) [17,63] {-1,24}	(314) [22,62] {3,75}	(744) [21,17] {2,30}	(830) [20,53] {1,66}	(746) [24,53] {5,66}	(937) [17,76] {-1,11}	(454) [16,53] {-2,34}	(259) [16,18] {-2,69}
	(45751) [17,53]	(4869) [18,17] {0,64}	(48) [15,69] {-1,84}	(138) [15,02] {-2,51}	(25) [16,67] {-0,86}	(69) [18,16] {0,63}	(615) [17,89] {0,36}	(306) [22,05] {4,52}	(596) [16,96] {-0,57}	(549) [13,58] {-3,95}	(517) [17,00] {-0,53}	(1015) [19,24] {1,71}	(429) [15,62] {-1,91}	(562) [35,10] {17,57}

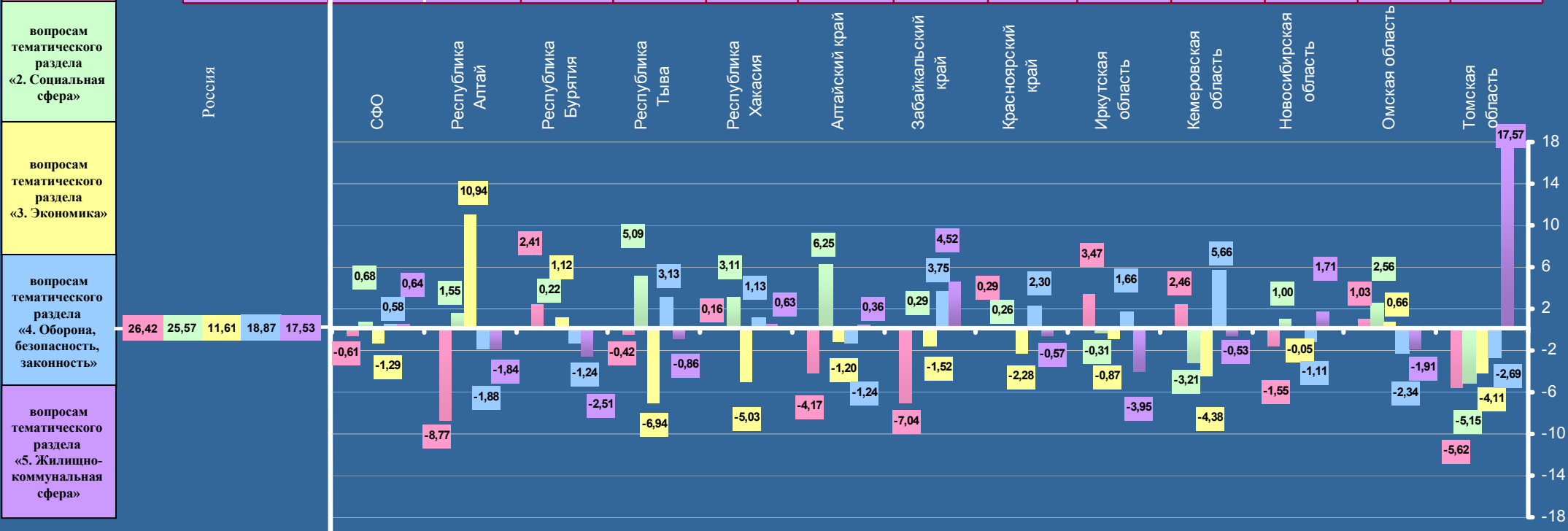

ДАЛЬНЕВОСТОЧНЫЙ ФЕДЕРАЛЬНЫЙ ОКРУГ

Превышение долей количества вопросов тематических разделов, содержащихся в обращениях из субъектов Российской Федерации, находящихся в пределах Дальневосточного федерального округа, соответствующих долей количества вопросов тематических разделов, содержащихся в обращениях по Российской Федерации (по обращениям, поступившим в IV квартале 2012 года в письменной форме, в форме электронного документа и в устной форме)

Условные обозначения:	(количество вопросов)		[доля вопросов тематического раздела по субъекту Российской Федерации]					{превышение долей вопросов тематического раздела по России}			
	(260984)	(12036)	(830)	(557)	(3697)	(3727)	(636)	(260)	(1870)	(398)	(61)
Цветом выделены строки по:	(68965) [26,42]	(3677) [30,56] {4,14}	(169) [20,36] {-6,06}	(148) [26,57] {0,15}	(864) [23,37] {-3,05}	(1045) [28,04] {1,62}	(135) [21,23] {-5,19}	(88) [33,85] {7,43}	(1141) [61,02] {34,60}	(65) [16,33] {-10,09}	(22) [36,07] {9,65}
общему количеству вопросов в обращениях	(66725) [25,57]	(2369) [19,68] {-5,89}	(182) [21,93] {-3,64}	(102) [18,31] {-7,26}	(836) [22,61] {-2,96}	(787) [21,12] {-4,45}	(144) [22,64] {-2,93}	(43) [16,54] {-9,03}	(147) [7,86] {-17,71}	(117) [29,40] {3,83}	(11) [18,03] {-7,54}
	(30295) [11,61]	(1205) [10,01] {-1,60}	(82) [9,88] {-1,73}	(53) [9,52] {-2,09}	(415) [11,23] {-0,38}	(407) [10,92] {-0,69}	(49) [7,70] {-3,91}	(14) [5,38] {-6,23}	(161) [8,61] {-3,00}	(22) [5,53] {-6,08}	(2) [3,28] {-8,33}
вопросам тематического раздела «1. Государство, общество, политика»	(49248) [18,87]	(2563) [21,29] {2,42}	(218) [26,26] {7,39}	(141) [25,31] {6,44}	(921) [24,91] {6,04}	(801) [21,49] {2,62}	(157) [24,69] {5,82}	(50) [19,23] {0,36}	(184) [9,84] {-9,03}	(73) [18,34] {-0,53}	(18) [29,51] {10,64}
	(45751) [17,53]	(2222) [18,46] {0,93}	(179) [21,57] {4,04}	(113) [20,29] {2,76}	(661) [17,88] {0,35}	(687) [18,43] {0,90}	(151) [23,74] {6,21}	(65) [25,00] {7,47}	(237) [12,67] {-4,86}	(121) [30,40] {12,87}	(8) [13,11] {-4,42}

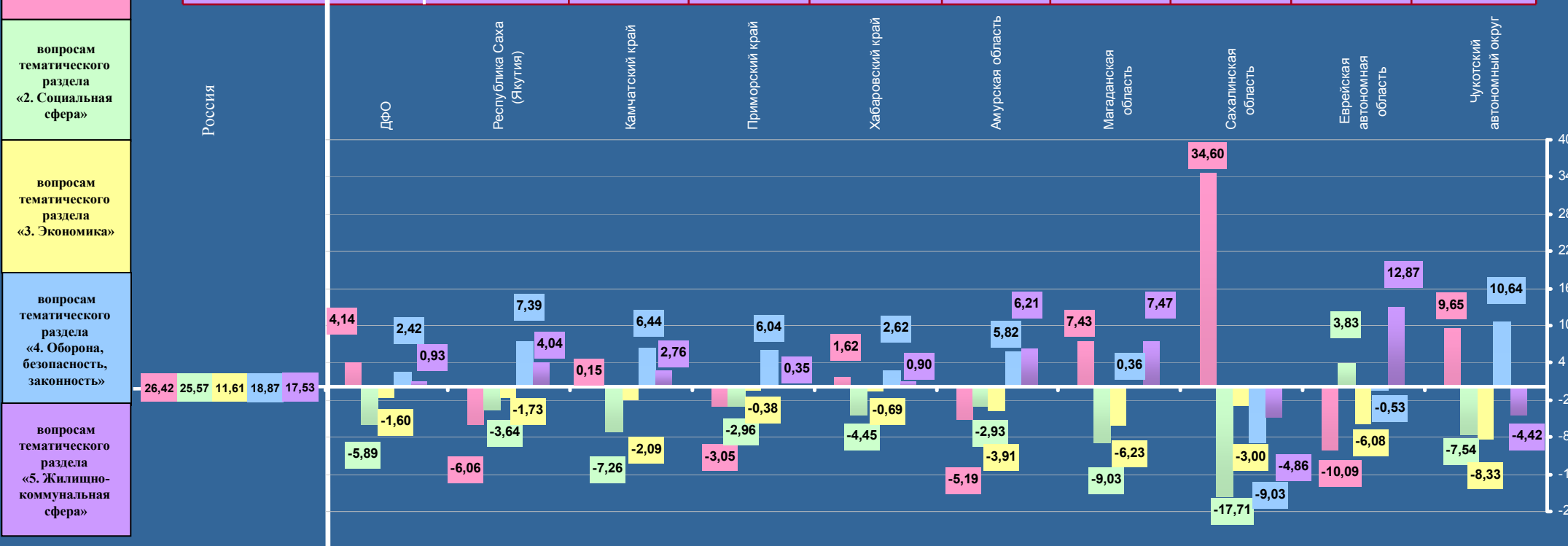

Общее количество вопросов из Российской Федерации, содержащихся в поступивших в IV квартале 2012 года обращениях в письменной форме, в форме электронного документа и в устной форме, с распределением по федеральным округам, тематическим разделам, тематикам и группам тем

Тематический раздел	Количество вопросов в тематическом разделе	Тематика и группа тем	ЦФО	СЗФО	ЮФО	СКФО	ПФО	УФО	СФО	ДФО	РОССИЯ
1. Государство, общество, политика	68965	1.1 Конституционный строй	6703	1957	1950	701	3540	1229	1943	1352	19375
		1.2 Основы государственного управления	17536	4711	4562	1669	7938	3244	4721	2196	46577
		1.3 Международные отношения. Международное право	293	118	64	28	109	31	68	23	734
		1.4 Гражданское право	313	159	93	32	470	59	93	46	1265
		1.5 Индивидуальные правовые акты по кадровым вопросам, вопросам награждения, помилования, гражданства, присвоения почётных и иных званий	278	97	100	53	253	81	92	60	1014
2. Социальная сфера	66725	2.1 Семья	964	337	282	115	680	219	423	113	3133
		2.2 Труд и занятость населения	2606	1085	1020	452	1918	929	1302	514	9826
		2.3 Социальное обеспечение и социальное страхование	7296	2976	4084	1258	7114	7583	2995	977	34283
		2.4 Образование. Наука. Культура	3032	1087	850	313	1869	621	1298	353	9423
		2.5 Здравоохранение. Физическая культура и спорт. Туризм	3448	1271	996	416	1770	726	1021	412	10060
3. Экономика	30295	3.1 Финансы	1647	574	582	248	1227	385	653	296	5612
		3.2 Хозяйственная деятельность	7379	2686	2804	660	3662	1397	1877	784	21249
		3.3 Внешнеэкономическая деятельность. Таможенное дело	57	56	23	17	17	14	32	21	237
		3.4 Природные ресурсы и охрана окружающей природной среды	1016	290	786	71	399	111	187	98	2958
		3.5 Информация и информатизация	76	24	18	10	78	11	16	6	239
4. Оборона, безопасность, законность	49248	4.1 Оборона	2399	1091	963	380	1346	408	844	594	8025
		4.2 Безопасность и охрана правопорядка	7459	2123	2482	1043	3703	1398	2239	986	21433
		4.3 Уголовное право. Исполнение наказаний	206	106	99	109	295	78	113	39	1045
		4.4 Правосудие	3151	1147	1405	531	2084	609	1061	548	10536
		4.5 Прокуратура. Органы юстиции. Адвокатура. Нотариат	2617	970	865	366	1494	545	956	396	8209
5. Жилищно-коммунальная сфера	45751	5.1 Жилищное законодательство и его применение	240	151	76	43	266	30	33	33	872
		5.2 Жилищный фонд	441	251	202	121	406	97	178	87	1783
		5.3 Нежилой фонд	31	59	9	18	57	4	8	7	193
		5.4 Обеспечение права на жилище	6858	2444	2070	900	4014	1672	2319	1001	21278
		5.5 Содержание и обеспечение коммунальными услугами жилого фонда	6756	2602	2469	689	4228	1456	2331	1094	21625
Количество вопросов в обращениях			82802	28372	28854	10243	48937	22937	26803	12036	260984

Доли тематик и групп тем в общем количестве вопросов, содержащихся в обращениях, поступивших в письменной форме, в форме электронного документа и в устной форме в IV квартале 2012 года из Российской Федерации, с распределением по тематическим разделам, и доли тематик и групп тем в общем количестве содержащихся в обращениях вопросов тематических разделов

Российская Федерация

5. Жилищно-коммунальная сфера

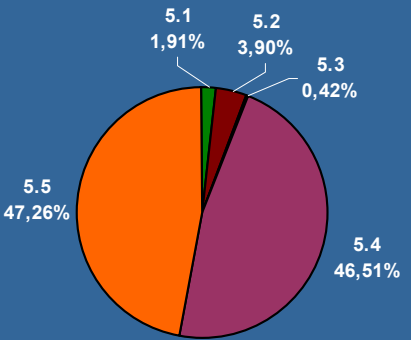

1. Государство, общество, политика

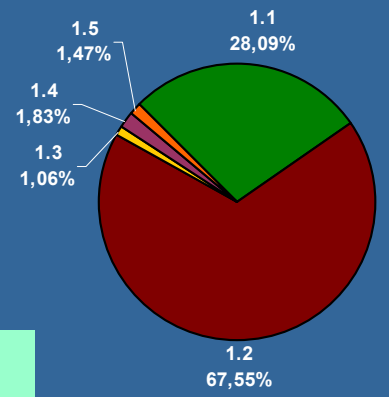

4. Оборона, безопасность, законность

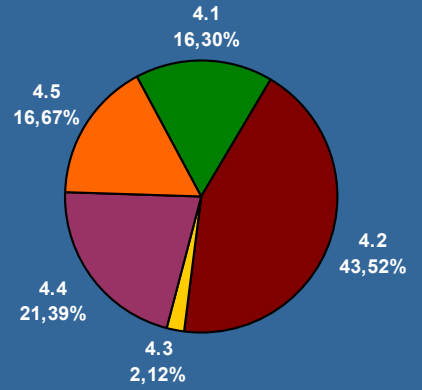

3. Экономика

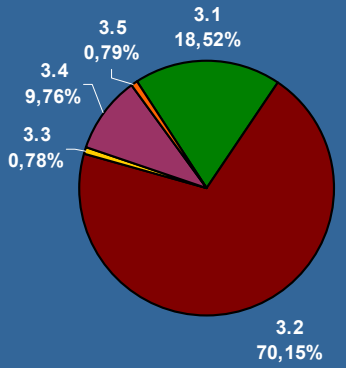

2. Социальная сфера

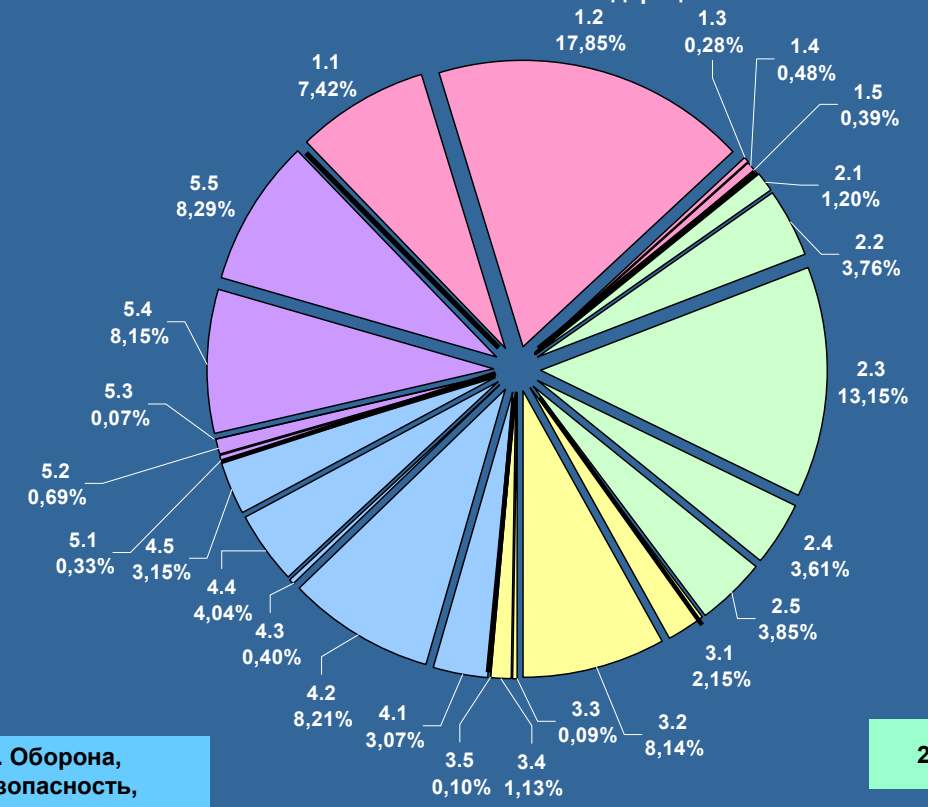
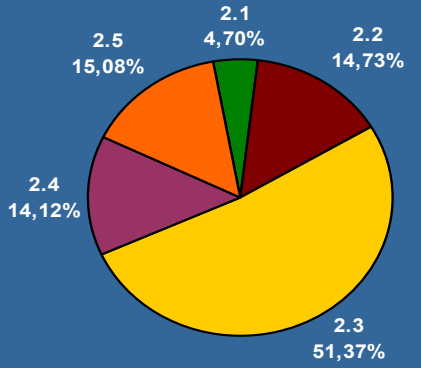

1. ГОСУДАРСТВО, ОБЩЕСТВО, ПОЛИТИКА

Количество вопросов тематического раздела, содержащихся в обращениях из Российской Федерации в письменной форме, форме электронного документа и в устной форме, рассмотренных в IV квартале 2012 года, с распределением по федеральным округам и тематикам, с указанием долей тематик в общем количестве вопросов тематического раздела по федеральному округу и по России

Условные обозначения: Цветом выделены строки по:	(количество вопросов)			[доля тематики по федеральным округам в общем количестве вопросов тематики по России]					
	(68965)	(25123)	(7042)	(6769)	(2483)	(12310)	(4644)	(6917)	(3677)
общему количеству вопросов в тематическом разделе	(19375) [28,09]	(6703) [26,68]	(1957) [27,79]	(1950) [28,81]	(701) [28,23]	(3540) [28,76]	(1229) [26,46]	(1943) [28,09]	(1352) [36,77]
вопросам тематики «1.1 Конституционный строй»	(46577) [67,55]	(17536) [69,79]	(4711) [66,89]	(4562) [67,39]	(1669) [67,22]	(7938) [64,47]	(3244) [69,86]	(4721) [68,26]	(2196) [59,72]
вопросам тематики «1.2 Основы государственного управления»	(734) [1,06]	(293) [1,17]	(118) [1,68]	(64) [0,95]	(28) [1,13]	(109) [0,89]	(31) [0,67]	(68) [0,98]	(23) [0,63]
вопросам тематики «1.3 Международные отношения, международное право»	(1265) [1,83]	(313) [1,25]	(159) [2,26]	(93) [1,37]	(32) [1,29]	(470) [3,82]	(59) [1,27]	(93) [1,34]	(46) [1,25]
вопросам тематики «1.4 Гражданское право»	(1014) [1,47]	(278) [1,11]	(97) [1,38]	(100) [1,48]	(53) [2,13]	(253) [2,06]	(81) [1,74]	(92) [1,33]	(60) [1,63]
вопросам тематики «1.5 Индивидуальные правовые акты по кадровым вопросам, вопросам награждения, помилования, гражданства, присвоения почётных и иных званий»									

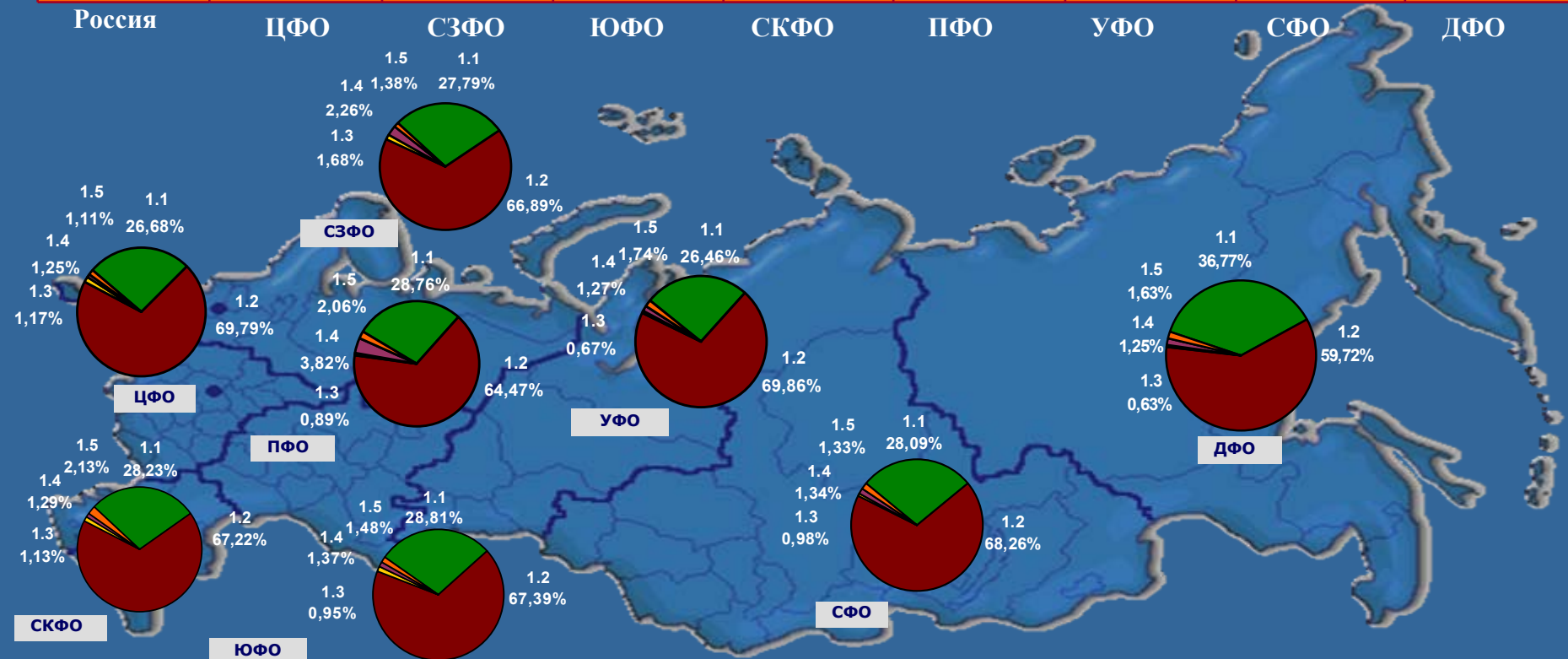

2. СОЦИАЛЬНАЯ СФЕРА

Количество вопросов тематического раздела, содержащихся в обращениях из Российской Федерации в письменной форме, форме электронного документа и в устной форме, рассмотренных в IV квартале 2012 года, с распределением по федеральным округам и тематикам, с указанием долей тематик в общем количестве вопросов тематического раздела по федеральному округу и по России

Условные обозначения: Цветом выделены строки по:	(количество вопросов)			[доля тематики по федеральным округам в общем количестве вопросов тематики по России]					
	(66725)	(17346)	(6756)	(7232)	(2554)	(13351)	(10078)	(7039)	(2369)
общему количеству вопросов в тематическом разделе	(3133)	(964)	(337)	(282)	(115)	(680)	(219)	(423)	(113)
	[4,70]	[5,56]	[4,99]	[3,90]	[4,50]	[5,09]	[2,17]	[6,01]	[4,77]
вопросам тематики «2.1 Семья»	(9826)	(2606)	(1085)	(1020)	(452)	(1918)	(929)	(1302)	(514)
	[14,73]	[15,02]	[16,06]	[14,10]	[17,70]	[14,37]	[9,22]	[18,50]	[21,70]
вопросам тематики «2.2 Труд и занятость населения»	(34283)	(7296)	(2976)	(4084)	(1258)	(7114)	(7583)	(2995)	(977)
	[51,37]	[42,06]	[44,05]	[56,48]	[49,25]	[53,28]	[75,25]	[42,55]	[41,24]
вопросам тематики «2.3 Социальное обеспечение и социальное страхование»	(9423)	(3032)	(1087)	(850)	(313)	(1869)	(621)	(1298)	(353)
	[14,12]	[17,48]	[16,09]	[11,75]	[12,26]	[14,00]	[6,16]	[18,44]	[14,90]
вопросам тематики «2.4 Образование, наука, культура»	(10060)	(3448)	(1271)	(996)	(416)	(1770)	(726)	(1021)	(412)
	[15,08]	[19,88]	[18,81]	[13,77]	[16,29]	[13,26]	[7,20]	[14,50]	[17,39]
вопросам тематики «2.5 Здоровоохранение, физическая культура и спорт, туризм»									

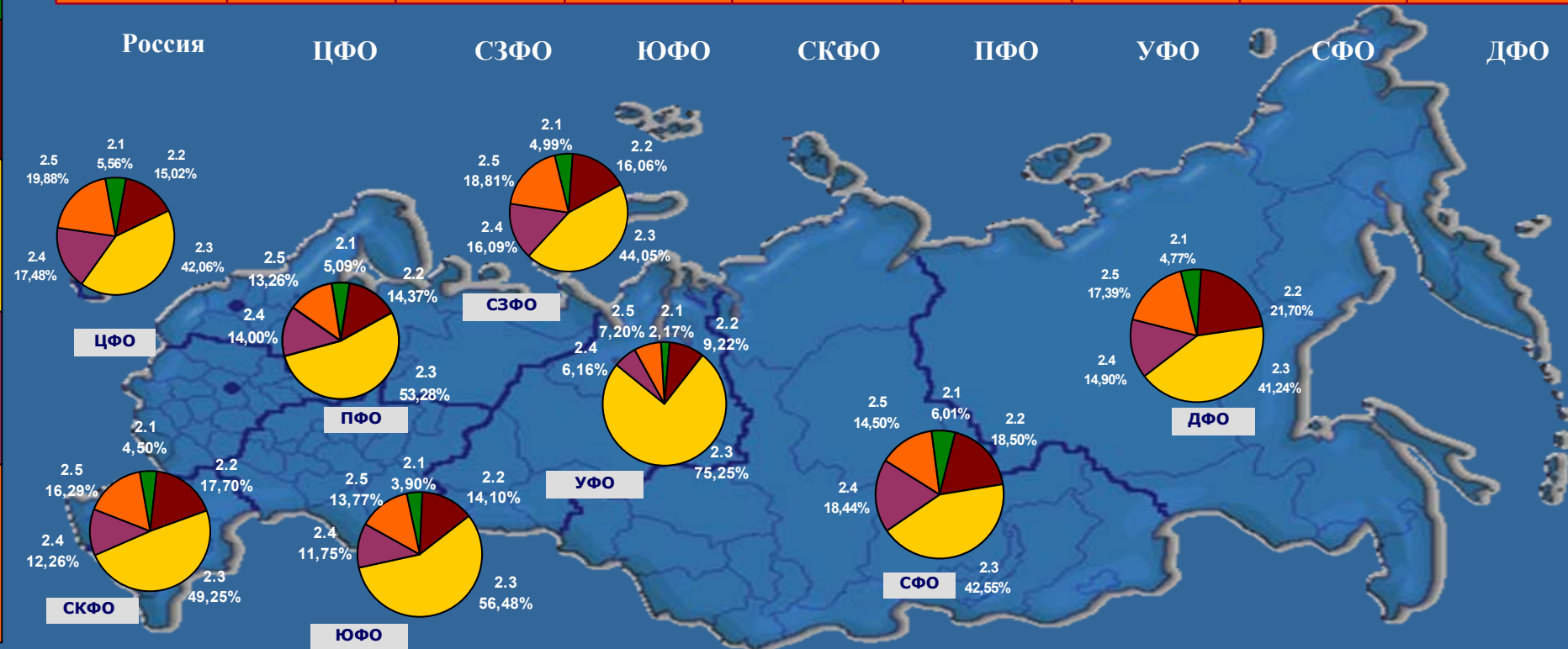

3. ЭКОНОМИКА

Количество вопросов тематического раздела, содержащихся в обращениях из Российской Федерации в письменной форме, форме электронного документа и в устной форме, рассмотренных в IV квартале 2012 года, с распределением по федеральным округам и тематикам, с указанием долей тематик в общем количестве вопросов тематического раздела по федеральному округу и по России

Условные обозначения:	(количество вопросов)			[доля тематики по федеральным округам в общем количестве вопросов тематики по России]					
	(30295)	(10175)	(3630)	(4213)	(1006)	(5383)	(1918)	(2765)	(1205)
Цветом выделены строки по:	(5612) [18,52]	(1647) [16,19]	(574) [15,81]	(582) [13,81]	(248) [24,65]	(1227) [22,79]	(385) [20,07]	(653) [23,62]	(296) [24,56]
общему количеству вопросов в тематическом разделе	(21249) [70,15]	(7379) [72,51]	(2686) [74,00]	(2804) [66,55]	(660) [65,61]	(3662) [68,03]	(1397) [72,84]	(1877) [67,88]	(784) [65,07]
вопросам тематики «3.1 Финансы»	(237) [0,78]	(57) [0,56]	(56) [1,54]	(23) [0,55]	(17) [1,69]	(17) [0,32]	(14) [0,73]	(32) [1,16]	(21) [1,74]
	(2958) [9,76]	(1016) [9,99]	(290) [7,99]	(786) [18,66]	(71) [7,06]	(399) [7,41]	(111) [5,79]	(187) [6,76]	(98) [8,13]
	(239) [0,79]	(76) [0,75]	(24) [0,66]	(18) [0,43]	(10) [0,99]	(78) [1,45]	(11) [0,57]	(16) [0,58]	(6) [0,50]

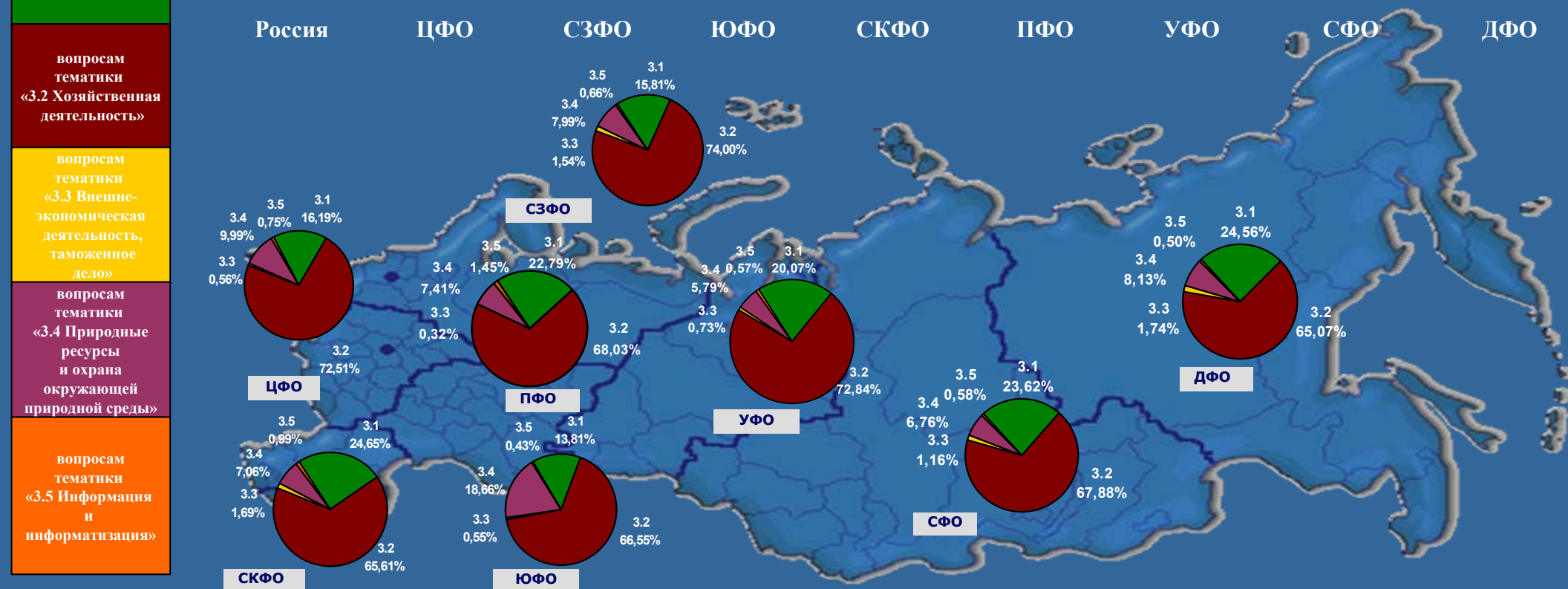

4. ОБОРОНА, БЕЗОПАСНОСТЬ, ЗАКОННОСТЬ

Количество вопросов тематического раздела, содержащихся в обращениях из Российской Федерации в письменной форме, форме электронного документа и в устной форме, рассмотренных в IV квартале 2012 года, с распределением по федеральным округам и тематикам, с указанием долей тематик в общем количестве вопросов тематического раздела по федеральному округу и по России

Условные обозначения:	(количество вопросов)			[доля тематики по федеральным округам в общем количестве вопросов тематики по России]					
	(49248)	(15832)	(5437)	(5814)	(2429)	(8922)	(3038)	(5213)	(2563)
Цветом выделены строки по:	(8025) [16,30]	(2399) [15,15]	(1091) [20,07]	(963) [16,56]	(380) [15,64]	(1346) [15,09]	(408) [13,43]	(844) [16,19]	(594) [23,18]
общему количеству вопросов в тематическом разделе	(21433) [43,52]	(7459) [47,12]	(2123) [39,04]	(2482) [42,69]	(1043) [42,94]	(3703) [41,49]	(1398) [46,01]	(2239) [42,95]	(986) [38,47]
вопросам тематики «4.1 Оборона»	(1045) [2,12]	(206) [1,30]	(106) [1,95]	(99) [1,70]	(109) [4,49]	(295) [3,31]	(78) [2,57]	(113) [2,17]	(39) [1,52]
	(10536) [21,39]	(3151) [19,90]	(1147) [21,10]	(1405) [24,17]	(531) [21,86]	(2084) [23,36]	(609) [20,05]	(1061) [20,35]	(548) [21,38]
	(8209) [16,67]	(2617) [16,53]	(970) [17,84]	(865) [14,88]	(366) [15,07]	(1494) [16,75]	(545) [17,94]	(956) [18,34]	(396) [15,45]

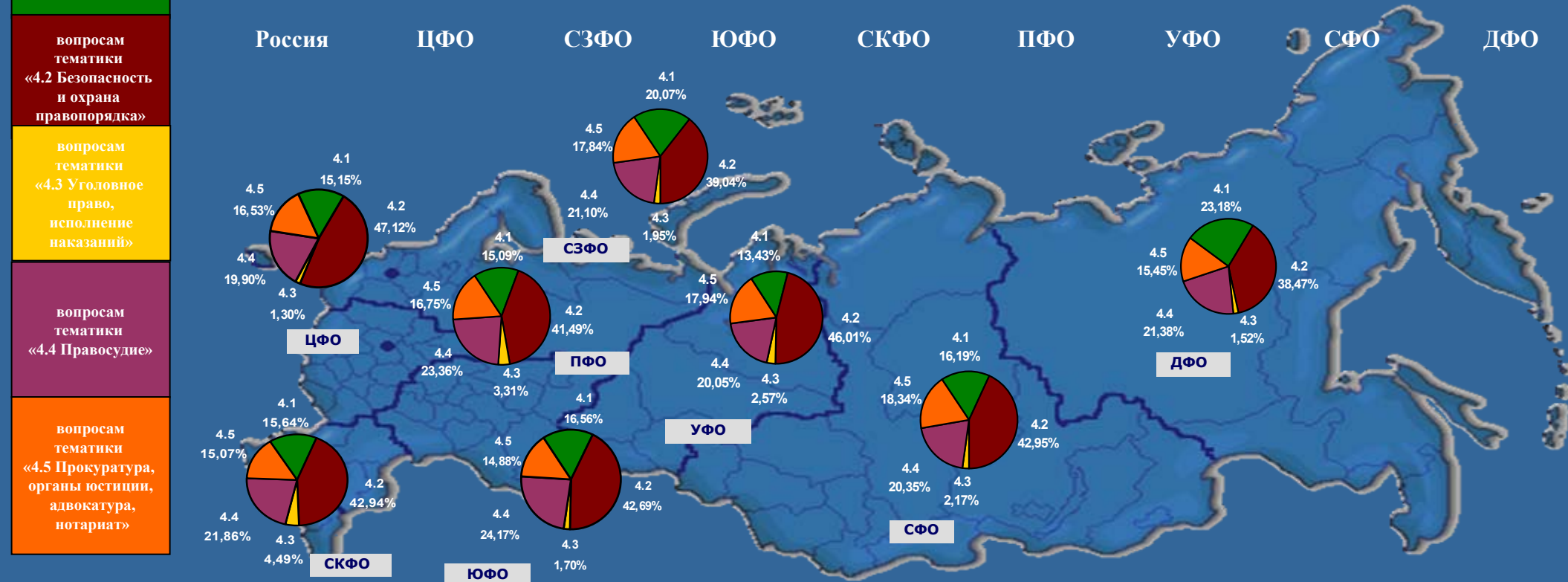

5. ЖИЛИЩНО-КОММУНАЛЬНАЯ СФЕРА

Количество вопросов тематического раздела, содержащихся в обращениях из Российской Федерации в письменной форме, форме электронного документа и в устной форме, рассмотренных в IV квартале 2012 года, с распределением по федеральным округам и группам тем, с указанием долей групп тем в общем количестве вопросов тематического раздела по федеральному округу и по России

Условные обозначения:	(количество вопросов)			[доля тематики по федеральным округам в общем количестве вопросов тематики по России]					
	(45751)	(14326)	(5507)	(4826)	(1771)	(8971)	(3259)	(4869)	(2222)
Цветом выделены строки по:	(872) [1,91]	(240) [1,68]	(151) [2,74]	(76) [1,57]	(43) [2,43]	(266) [2,97]	(30) [0,92]	(33) [0,68]	(33) [1,49]
общему количеству вопросов в тематическом разделе	(1783) [3,90]	(441) [3,08]	(251) [4,56]	(202) [4,19]	(121) [6,83]	(406) [4,53]	(97) [2,98]	(178) [3,66]	(87) [3,92]
вопросам группы тем «5.1 Жилищное законодательство и его применение»	(193) [0,42]	(31) [0,22]	(59) [1,07]	(9) [0,19]	(18) [1,02]	(57) [0,64]	(4) [0,12]	(8) [0,16]	(7) [0,32]
	(21278) [46,51]	(6858) [47,86]	(2444) [44,38]	(2070) [42,89]	(900) [50,82]	(4014) [44,74]	(1672) [51,30]	(2319) [47,63]	(1001) [45,05]
	(21625) [47,26]	(6756) [47,16]	(2602) [47,25]	(2469) [51,16]	(689) [38,90]	(4228) [47,12]	(1456) [44,68]	(2331) [47,87]	(1094) [49,22]

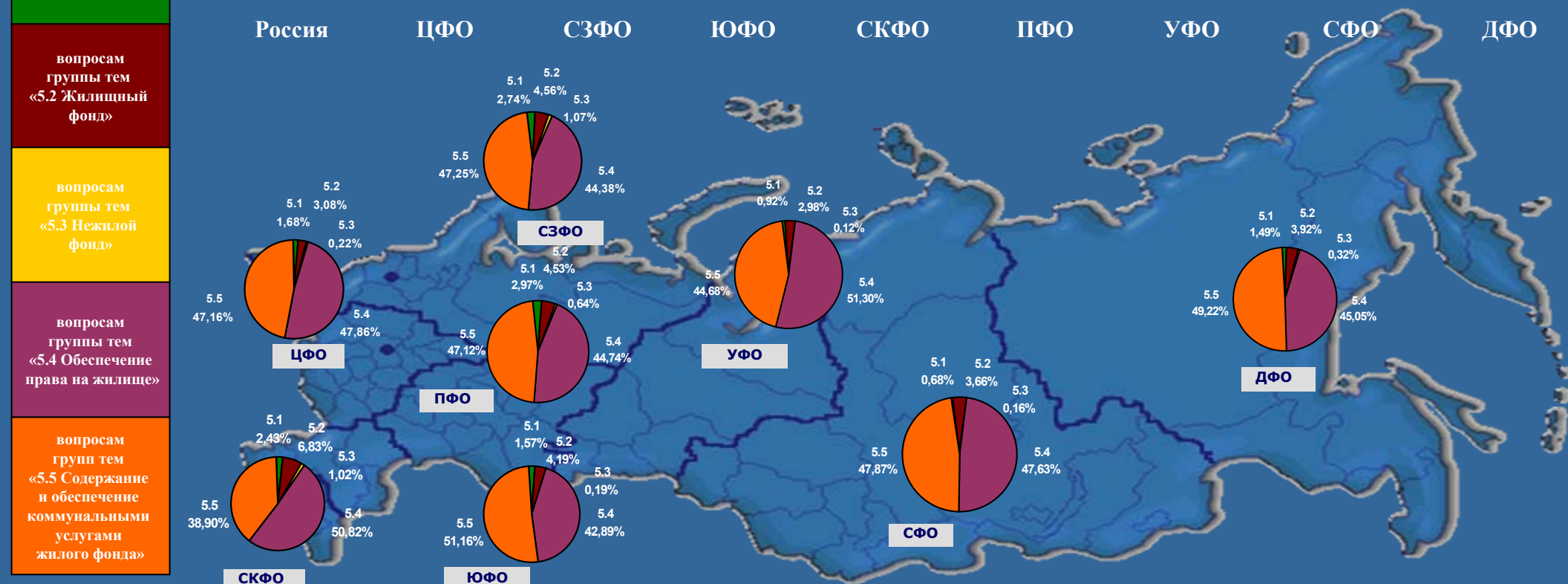

Изменения долей тематических разделов в общем количестве вопросов, содержащихся в обращениях в IV квартале 2012 года, в процентах к уровню III квартала 2012 года по федеральным округам (по обращениям, поступившим в письменной форме, в форме электронного документа и в устной форме)

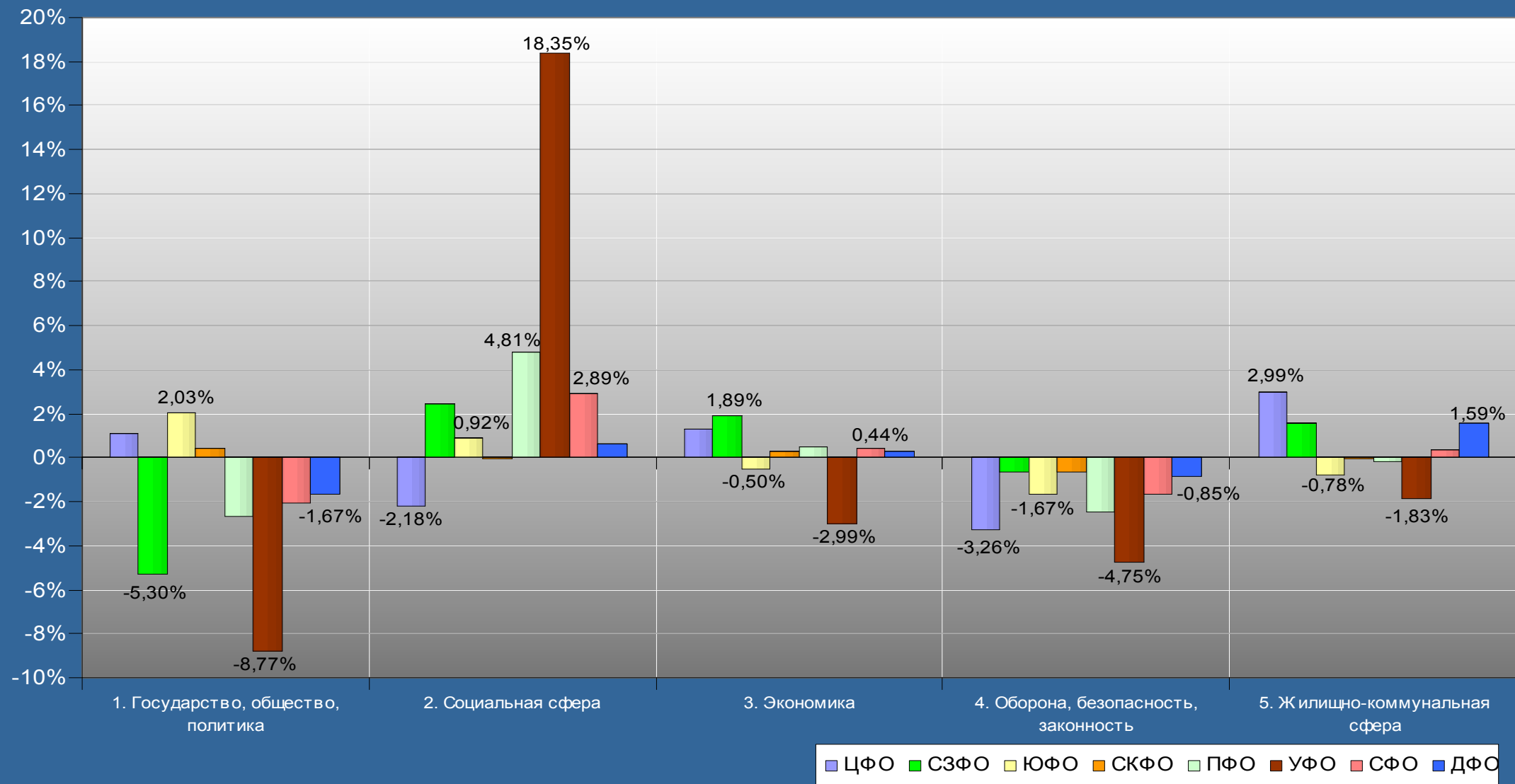

Изменения долей тематических разделов в общем количестве вопросов, содержащихся в обращениях в IV квартале 2012 года, в процентах к уровню IV квартала 2011 года по федеральным округам (по обращениям, поступившим в письменной форме, в форме электронного документа и в устной форме)

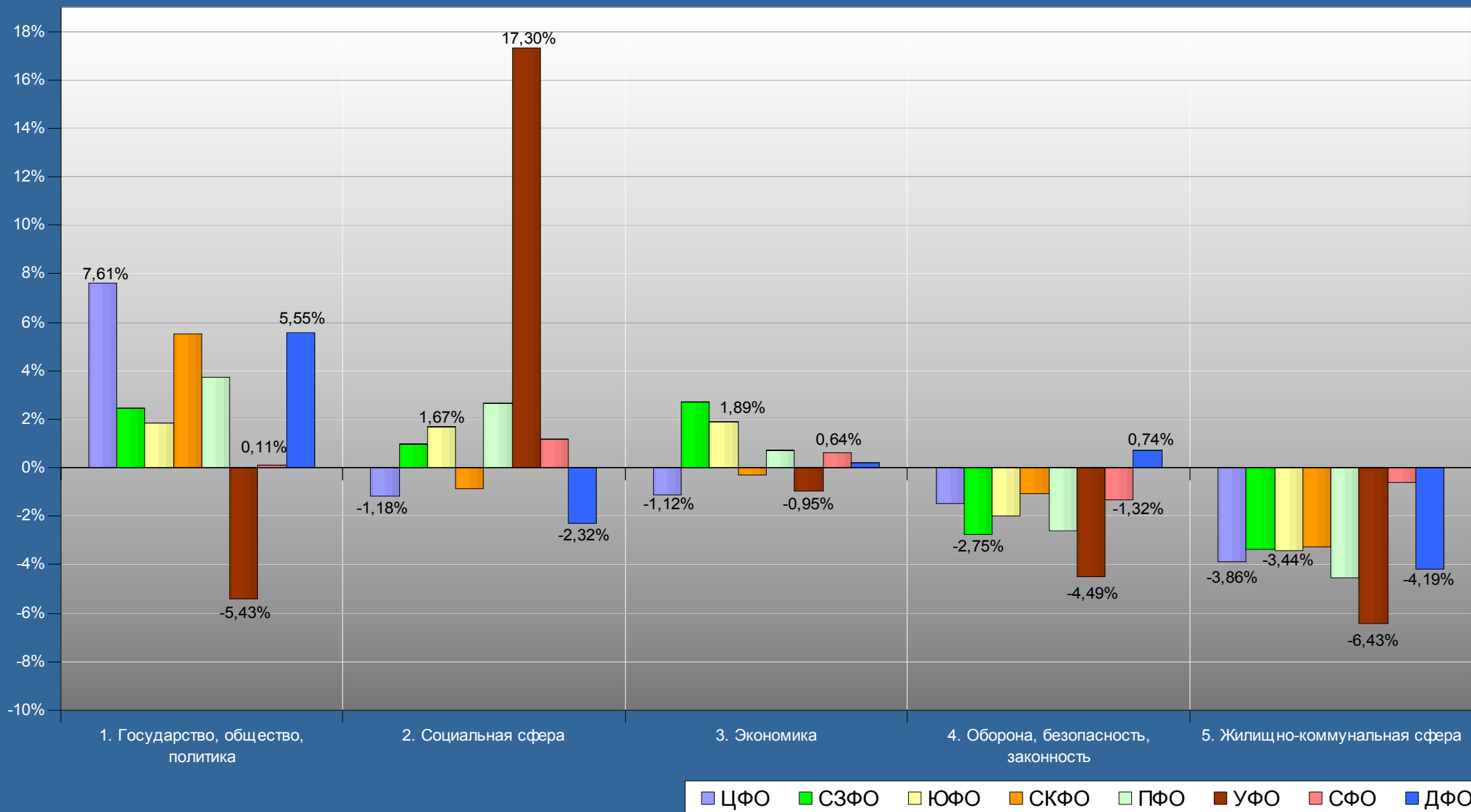

Количество вопросов, содержащихся в обращениях, поступивших в письменной форме, в форме электронного документа и в устной форме в IV квартале 2012 года, в III квартале 2012 года и в IV квартале 2011 года из Российской Федерации, с распределением по видам содержащихся вопросов в обращениях – заявление, жалоба, предложение – и указанием их доли в общем количестве вопросов

Количество вопросов в обращениях с указанием долей

Вид обращения:	Количество вопросов в обращениях с указанием долей в общем количестве вопросов					
	IV квартал 2012 года		III квартал 2012 года		IV квартал 2011 года	
	Количество вопросов	Процент	Количество вопросов	Процент	Количество вопросов	Процент
Заявление	245440	94,04	206636	85,23	246963	84,50
Жалоба	12329	4,73	13768	5,68	43277	14,81
Предложение	3215	1,23	22030	9,09	2022	0,69
Всего вопросов	260984	100,00	242434	100,00	292262	100,00

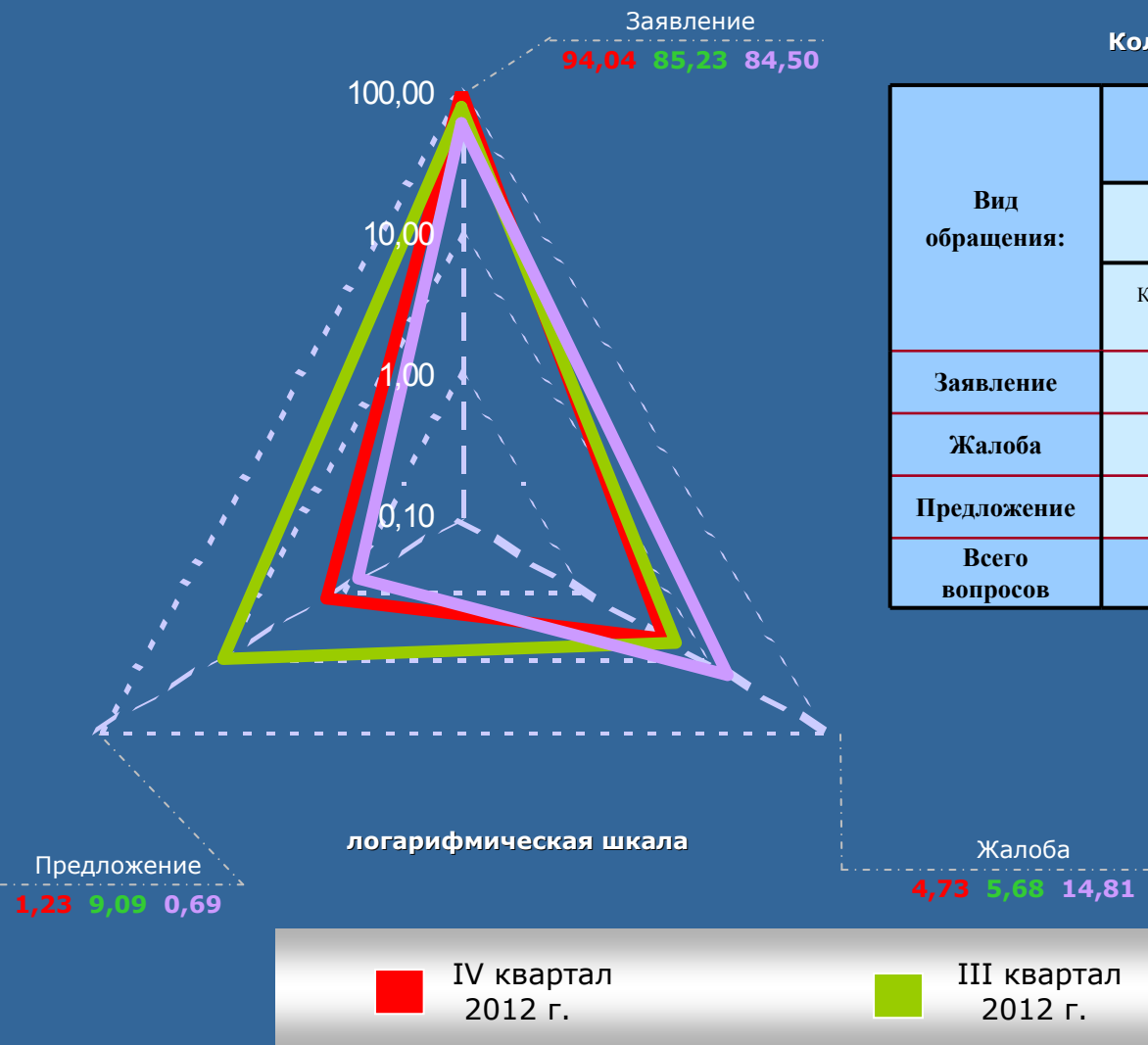

Количество рассмотренных в IV квартале 2012 года обращений из иностранных государств, поступивших в письменной форме, в форме электронного документа и в устной форме

Количество обращений, поступивших в письменной форме и в форме электронного документа из стран дальнего зарубежья	6338 (56,70%)
Количество обращений, поступивших в письменной форме и в форме электронного документа из стран СНГ	4807 (43,01%)
Количество обращений иностранных граждан в устной форме, принятых на личном приёме	32 (0,29%)
Общее количество обращений, поступивших из иностранных государств	11177 (100,00%)

Доля обращений, поступивших в письменной форме и в форме электронного документа из Российской Федерации и иностранных государств, рассмотренных в IV квартале 2012 года, в III квартале 2012 года и в IV квартале 2011 года, с распределением по источникам поступления обращений

Структура обращений из Российской Федерации и иностранных государств

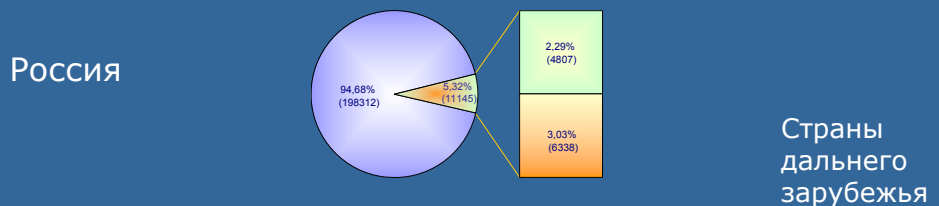

Структура обращений, поступивших из иностранных государств, по форме поступления

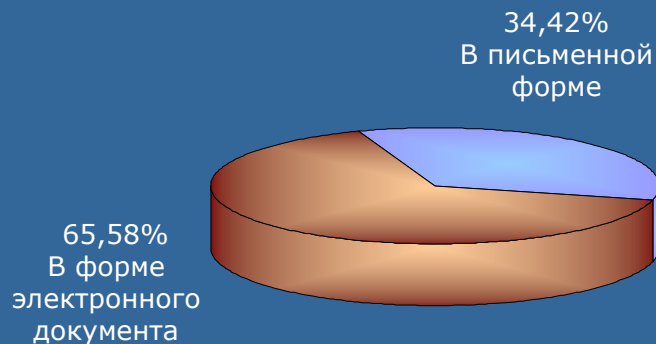

Соотношение обращений, поступивших из стран СНГ и дальнего зарубежья

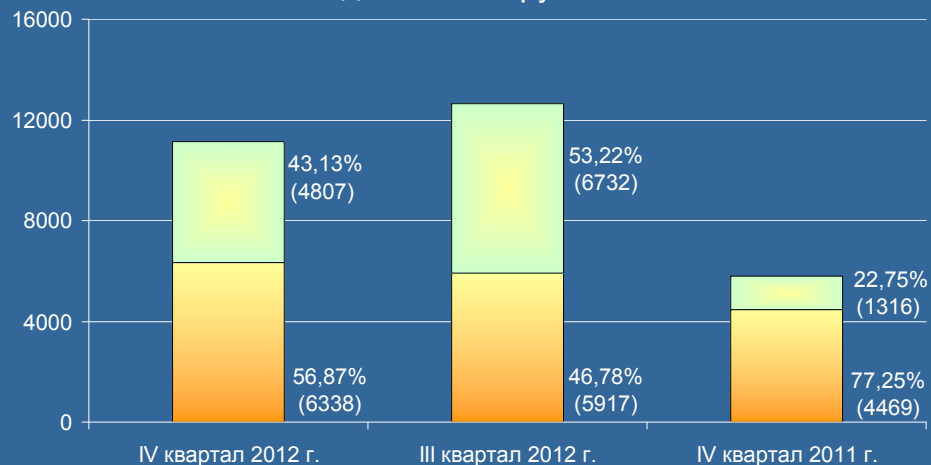

Соотношение обращений, поступивших из стран СНГ и дальнего зарубежья, по форме поступления

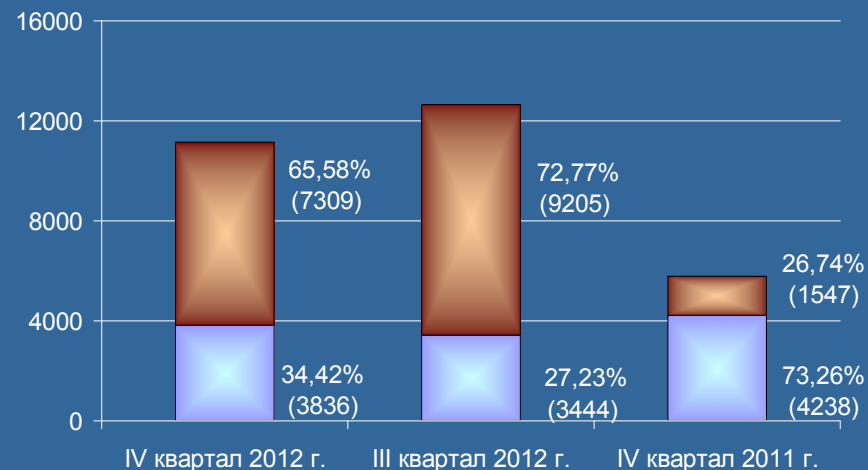

III. ОТНОСИТЕЛЬНЫЕ ПОКАЗАТЕЛИ РАССМОТРЕНИЯ ОБРАЩЕНИЙ



РОССИЙСКАЯ ФЕДЕРАЦИЯ

Активность населения Российской Федерации и федеральных округов по общему количеству вопросов, содержащихся в обращениях, поступивших в письменной форме, в форме электронного документа и в устной форме в IV квартале 2012 года, с распределением по активностям населения по вопросам, относящимся к соответствующим предметам ведения

Условные обозначения:	[активность населения]		(количество вопросов)		{процент превышения среднего по России показателя по соответствующей активности населения}					
	[18,45] (260984)	[21,52] (82802) {+16,64%}	[21,11] (28372) {+14,42%}	[20,48] (28854) {+11,00%}	[12,40] (10243) {-32,79%}	[16,62] (48937) {-9,92%}	[18,94] (22937) {+2,66%}	[14,05] (26803) {-23,85%}	[18,38] (12036) {-0,38%}	
Цветом выделены строки активности по:	[8,11] (114754)	[10,48] (40305) {+29,22%}	[9,20] (12364) {+13,44%}	[8,56] (12061) {+5,55%}	[5,16] (4258) {-36,37%}	[6,79] (19988) {-16,28%}	[6,49] (7858) {-19,98%}	[6,63] (12637) {-18,25%}	[8,07] (5283) {-0,49%}	
общему количеству вопросов	[1,99] (28212)	[2,31] (8904) {+16,08%}	[2,31] (3111) {+16,08%}	[2,47] (3486) {+24,12%}	[1,64] (1357) {-17,59%}	[1,65] (4857) {-17,09%}	[1,74] (2104) {-12,56%}	[1,68] (3198) {-15,58%}	[1,82] (1195) {-8,54%}	
вопросам, относящимся к предметам ведения Российской Федерации	[7,59] (107336)	[7,93] (30516) {+4,48%}	[8,72] (11720) {+14,89%}	[8,58] (12083) {+13,04%}	[5,14] (4244) {-32,28%}	[7,43] (21870) {-2,11%}	[9,82] (11886) {+29,38%}	[5,19] (9908) {-31,62%}	[7,80] (5109) {+2,77%}	
	[0,76] (10682)	[0,80] (3077) {+5,26%}	[0,88] (1177) {+15,79%}	[0,87] (1224) {+14,47%}	[0,46] (384) {-39,47%}	[0,75] (2222) {-1,32%}	[0,89] (1089) {+17,11%}	[0,55] (1060) {-27,63%}	[0,69] (449) {-9,21%}	

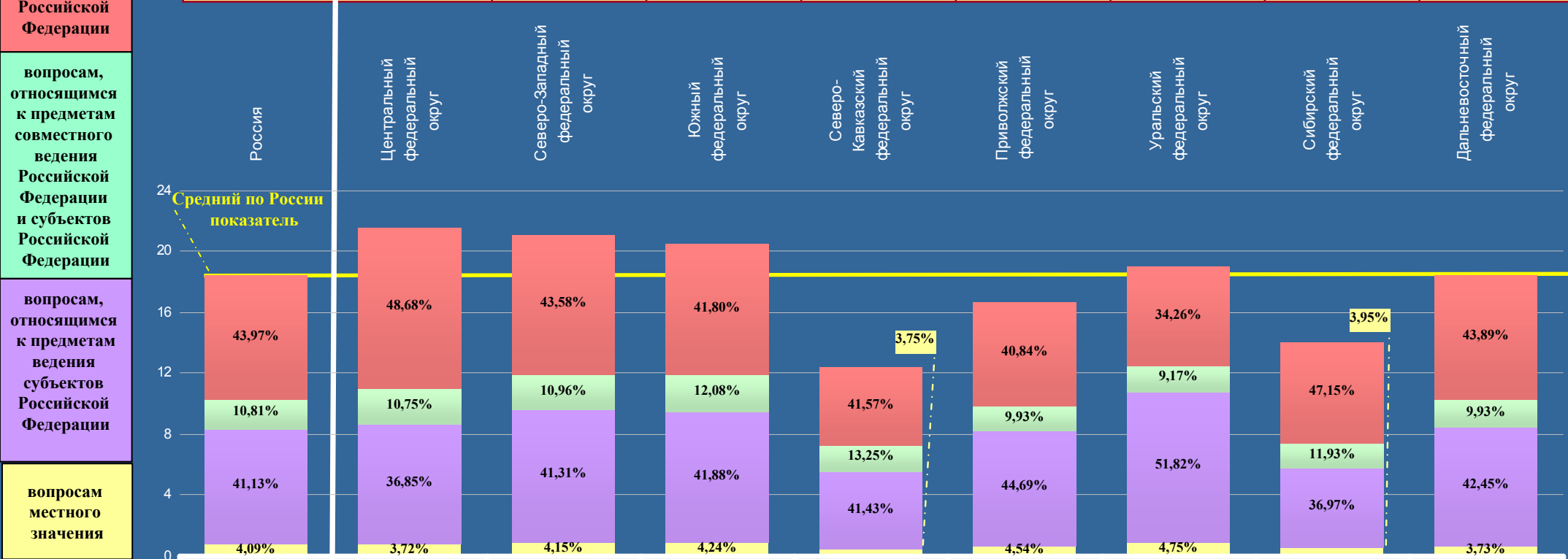

РОССИЙСКАЯ ФЕДЕРАЦИЯ

Активность населения Российской Федерации и федеральных округов по общему количеству вопросов, содержащихся в обращениях, поступивших в письменной форме, в форме электронного документа и в устной форме в IV квартале 2012 года, с распределением по активностям населения по вопросам, относящимся к соответствующим тематическим разделам

Условные обозначения:	[активность населения]		(количество вопросов)		{процент превышения среднего по России показателя по соответствующей активности населения}					
	[18,45] (260984)	[21,52] (82802) {+16,64%}	[21,11] (28372) {+14,42%}	[20,48] (28854) {+11,00%}	[12,40] (10243) {-32,79%}	[16,62] (48937) {-9,92%}	[18,94] (22937) {+2,66%}	[14,05] (26803) {-23,85%}	[18,38] (12036) {-0,38%}	
Цветом выделены строки активности по:	[4,88] (68965)	[6,53] (25123) {+33,81%}	[5,24] (7042) {+7,38%}	[4,81] (6769) {-1,43%}	[3,01] (2483) {-38,32%}	[4,18] (12310) {-14,34%}	[3,84] (4644) {-21,31%}	[3,63] (6917) {-25,61%}	[5,61] (3677) {+14,96%}	
общему количеству вопросов в обращениях	[4,72] (66725)	[4,51] (17346) {-4,45%}	[5,03] (6756) {+6,57%}	[5,13] (7232) {+8,69%}	[3,09] (2554) {-34,53%}	[4,54] (13351) {-3,81%}	[8,32] (10078) {+76,27%}	[3,69] (7039) {-21,82%}	[3,62] (2369) {-23,31%}	
	[2,14] (30295)	[2,64] (10175) {+23,36%}	[2,70] (3630) {+26,17%}	[2,99] (4213) {+39,72%}	[1,22] (1006) {-42,99%}	[1,83] (5383) {-14,49%}	[1,58] (1918) {-26,17%}	[1,45] (2765) {-32,24%}	[1,84] (1205) {-14,02%}	
вопросам тематического раздела «1. Государство, общество, политика»	[3,48] (49248)	[4,11] (15832) {+18,10%}	[4,05] (5437) {+16,38%}	[4,13] (5814) {+18,68%}	[2,94] (2429) {-15,52%}	[3,03] (8922) {-12,93%}	[2,51] (3038) {-27,87%}	[2,73] (5213) {-21,55%}	[3,91] (2563) {+12,36%}	
	[3,23] (45751)	[3,73] (14326) {+15,48%}	[4,09] (5507) {+26,63%}	[3,42] (4826) {+5,88%}	[2,14] (1771) {-33,75%}	[3,04] (8971) {-5,88%}	[2,69] (3259) {-16,72%}	[2,55] (4869) {-21,05%}	[3,40] (2222) {+5,26%}	

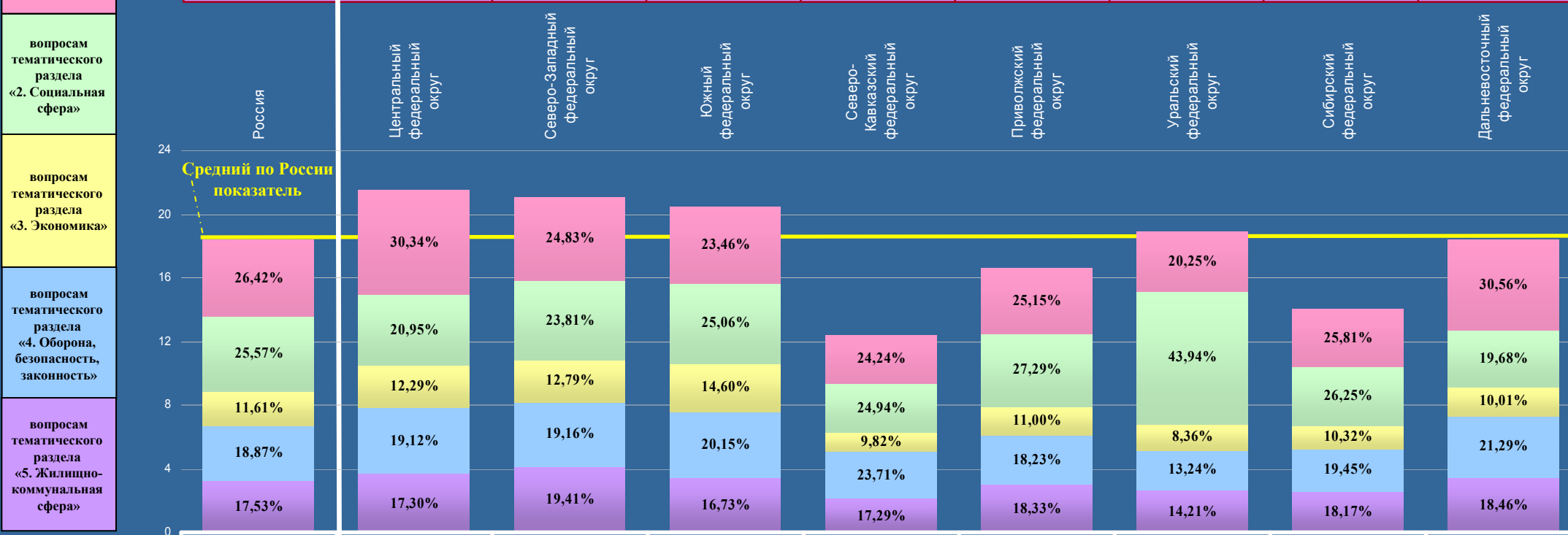

1. Государство, общество, политика

Активность населения Российской Федерации по количеству включённых в тематический раздел вопросов, содержащихся в обращениях, поступивших в письменной форме, в форме электронного документа и в устной форме в IV квартале 2012 года, с распределением по тематикам и федеральным округам

Условные обозначения:	[активность населения]		(количество вопросов)		{ процент превышения среднего по России показателя по соответствующей активности населения }				
	[4,88] (68965)	[6,53] (25123) {+33,81%}	[5,24] (7042) {+7,38%}	[4,81] (6769) {-1,43%}	[3,01] (2483) {-38,32%}	[4,18] (12310) {-14,34%}	[3,84] (4644) {-21,31%}	[3,63] (6917) {-25,61%}	[5,61] (3677) {+14,36%}
Цвета выделены строки активности по:	[1,38] (19375)	[1,73] (6703) {+25,36%}	[1,45] (1957) {+5,07%}	[1,38] (1950) {0,00}	[0,85] (701) {-38,41%}	[1,20] (3540) {-13,04%}	[1,01] (1229) {-26,81%}	[1,03] (1943) {-25,36%}	[2,06] (1352) {+49,27%}
общему количеству вопросов в обращениях	[3,29] (46577)	[4,56] (17536) {+38,60%}	[3,51] (4711) {+6,69%}	[3,24] (4562) {-1,52%}	[2,03] (1669) {-38,30%}	[2,70] (7938) {-17,93%}	[2,68] (3244) {-18,54%}	[2,48] (4721) {-24,62%}	[3,35] (2196) {+1,82%}
вопросам тематики «1.1. Конституционный строй»	[0,05] (734)	[0,08] (293) {+50,00%}	[0,09] (118) {+80,00%}	[0,05] (64) {0,00}	[0,03] (28) {-40,00%}	[0,04] (109) {-20,00%}	[0,03] (31) {-40,00%}	[0,03] (68) {-40,00%}	[0,04] (23) {-20,00%}
	[0,09] (1265)	[0,09] (313) {0,00}	[0,12] (159) {+33,33%}	[0,066] (93) {-26,67%}	[0,04] (32) {-55,56%}	[0,15] (470) {+66,67%}	[0,05] (59) {-44,44%}	[0,05] (93) {-45,56%}	[0,07] (46) {-22,22%}
вопросам тематики «1.2 Основы государственного управления»	[0,07] (1014)	[0,07] (278) {0,00}	[0,07] (97) {0,00}	[0,074] (100) {+5,71%}	[0,06] (53) {-14,29%}	[0,09] (253) {+28,57%}	[0,07] (81) {0,00}	[0,04] (92) {-41,43%}	[0,09] (60) {+28,57%}

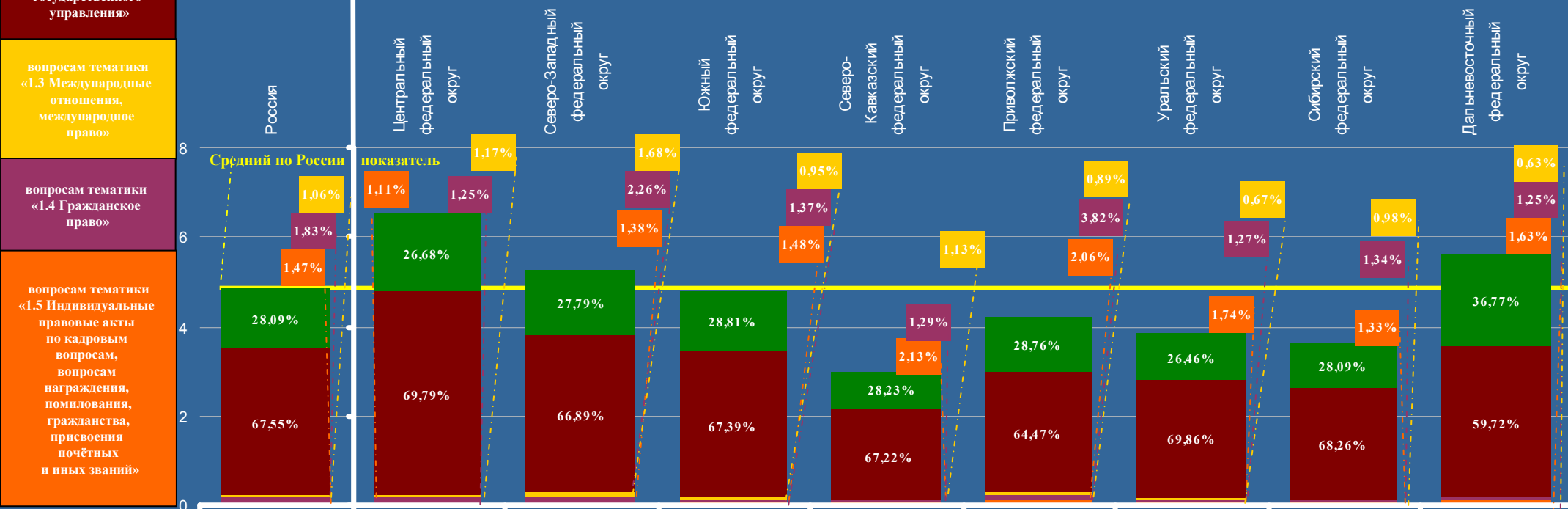

2. Социальная сфера

Активность населения Российской Федерации по количеству включённых в тематический раздел вопросов, содержащихся в обращениях, поступивших в письменной форме, в форме электронного документа и в устной форме в IV квартале 2012 года, с распределением по тематикам и федеральным округам

Условные обозначения:	[активность населения]		(количество вопросов)		{ процент превышения среднего по России показателя по соответствующей активности населения }				
	[4,72] (66725)	[4,51] (17346) {-4,45%}	[5,03] (6756) {+6,57%}	[5,13] (7232) {+8,69%}	[3,09] (2554) {-34,53%}	[4,54] (13351) {-3,81%}	[8,32] (10078) {+76,27%}	[3,69] (7039) {-21,82%}	[3,62] (2369) {-23,31%}
Цвета выделены строки активности по:	[0,22] (3133)	[0,25] (964) {+13,64%}	[0,254] (337) {+15,45%}	[0,20] (282) {-9,09%}	[0,14] (115) {-36,36%}	[0,23] (680) {+4,55%}	[0,18] (219) {-18,18%}	[0,222] (423) {+0,91%}	[0,17] (113) {-22,73%}
общему количеству вопросов в обращениях	[0,70] (9826)	[0,68] (2606) {-2,86%}	[0,807] (1085) {+15,29%}	[0,72] (1020) {+2,86%}	[0,55] (452) {-21,43%}	[0,65] (1918) {-7,14%}	[0,77] (929) {+10,00%}	[0,683] (1302) {-2,43%}	[0,79] (514) {+12,86%}
вопросам тематики «2.1 Семья»	[2,42] (34283)	[1,90] (7296) {-21,49%}	[2,214] (2976) {-8,51%}	[2,90] (4084) {+19,83%}	[1,52] (1258) {-37,19%}	[2,42] (7114) {0,00}	[6,26] (7583) {+158,68%}	[1,57] (2995) {-35,12%}	[1,49] (977) {-38,43%}
	[0,67] (9423)	[0,78] (3032) {+16,42%}	[0,809] (1087) {+20,75%}	[0,60] (850) {-10,45%}	[0,38] (313) {-43,28%}	[0,63] (1869) {-5,97%}	[0,51] (621) {-23,88%}	[0,68] (1298) {+1,49%}	[0,54] (353) {-19,40%}
вопросам тематики «2.2 Труд и занятость населения»	[0,71] (10060)	[0,90] (3448) {+26,76%}	[0,946] (1271) {+33,24%}	[0,71] (996) {0,00}	[0,50] (416) {-29,58%}	[0,61] (1770) {-14,08%}	[0,60] (726) {-15,49%}	[0,535] (1021) {-24,65%}	[0,63] (412) {-11,27%}

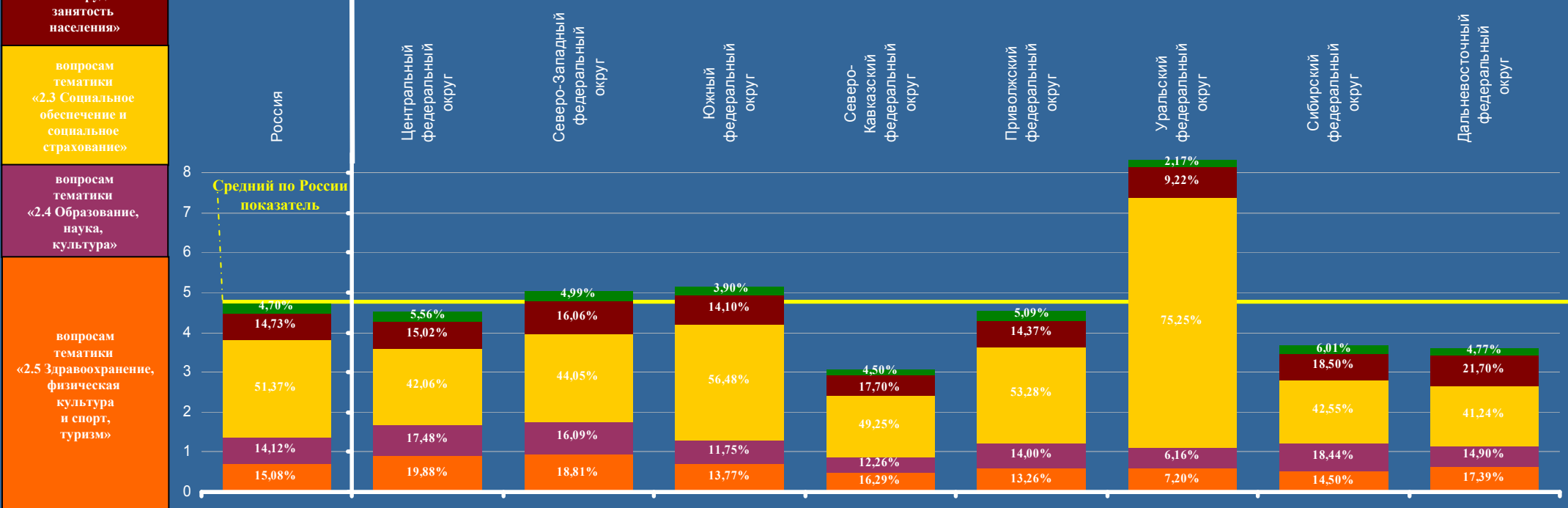

3. Экономика

Активность населения Российской Федерации по количеству включенных в тематический раздел вопросов, содержащихся в обращениях, поступивших в письменной форме, в форме электронного документа и в устной форме в IV квартале 2012 года, с распределением по тематикам и федеральным округам

Условные обозначения:	[активность населения]		(количество вопросов)		{ процент превышения среднего по России показателя по соответствующей активности населения }				
	[2,14] (30295)	[2,64] (10175) {+23,36%}	[2,70] (3630) {+26,17%}	[2,99] (4213) {+39,72%}	[1,22] (1006) {-42,99%}	[1,83] (5383) {-14,49%}	[1,58] (1918) {-26,17%}	[1,45] (2765) {-32,24%}	[1,84] (1205) {-14,02%}
Цвета выделены строки активности по:	[0,40] (5612)	[0,43] (1647) {+7,50%}	[0,43] (574) {+7,50%}	[0,41] (582) {+2,50%}	[0,30] (248) {-25,00%}	[0,41] (1227) {+2,50%}	[0,318] (385) {-20,50%}	[0,34] (653) {-15,00%}	[0,45] (296) {+12,50%}
общему количеству вопросов в обращениях	[1,50] (21249)	[1,92] (7379) {+28,00%}	[2,00] (2686) {+33,33%}	[1,99] (2804) {+32,67%}	[0,80] (660) {-46,67%}	[1,24] (3662) {-17,33%}	[1,15] (1397) {-23,33%}	[0,98] (1877) {-34,67%}	[1,20] (784) {-20,00%}
вопросам тематики «3.1 Финансы»	[0,01] (237)	[0,01] (57) {0,00}	[0,03] (56) {+200,00%}	[0,02] (23) {+100,00%}	[0,02] (17) {+100,00%}	[0,01] (14) {0,00}	[0,012] (21) {+20,00%}	[0,02] (32) {+100,00%}	[0,03] (21) {+200,00%}
	[0,21] (2958)	[0,26] (1016) {+23,81%}	[0,22] (290) {+4,76%}	[0,56] (786) {+166,67%}	[0,09] (71) {-57,14%}	[0,14] (399) {-33,33%}	[0,091] (111) {-56,67%}	[0,10] (187) {-52,38%}	[0,15] (98) {-28,57%}
вопросам тематики «3.2 Хозяйственная деятельность»	[0,02] (239)	[0,02] (76) {0,00}	[0,02] (24) {0,00}	[0,01] (18) {-50,00%}	[0,01] (10) {-50,00}	[0,03] (78) {+50,00%}	[0,009] (11) {-55,00%}	[0,01] (16) {-50,00%}	[0,01] (6) {-50,00%}

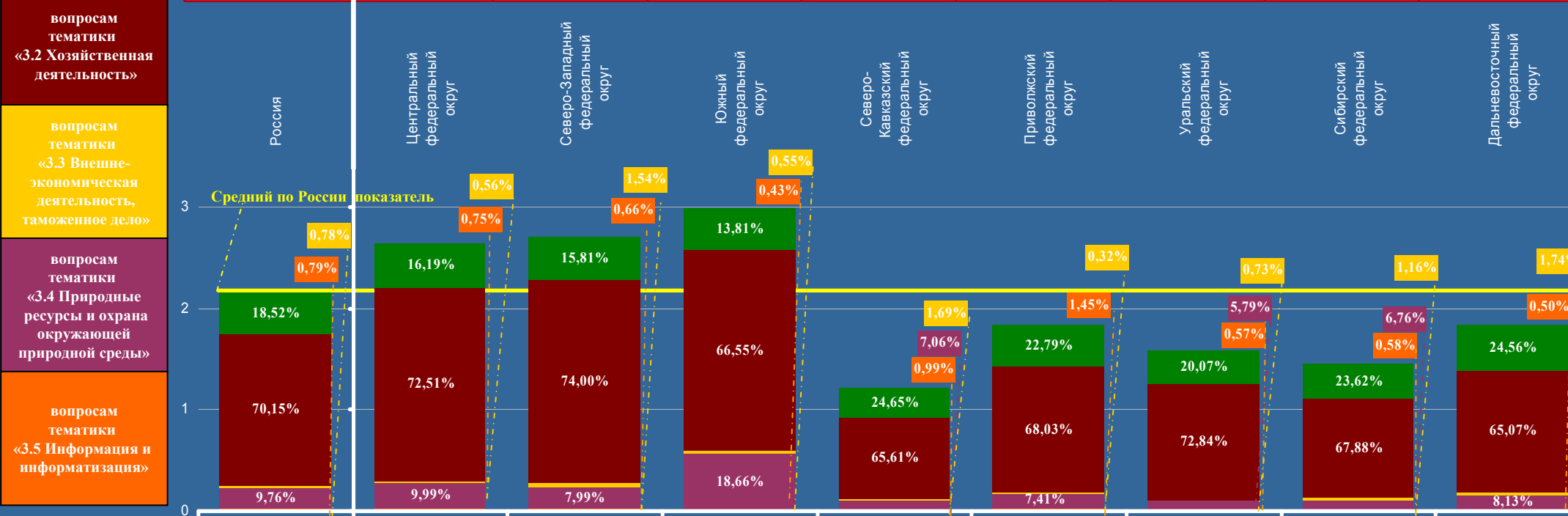

4. Оборона, безопасность, законность

Активность населения Российской Федерации по количеству включённых в тематический раздел вопросов, содержащихся в обращениях, поступивших в письменной форме, в форме электронного документа и в устной форме в IV квартале 2012 года, с распределением по тематикам и федеральным округам

Условные обозначения:	[активность населения]		(количество вопросов)		{ процент превышения среднего по России показателя по соответствующей активности населения }				
	[3,48] (49248)	[4,11] (15832) {+18,10%}	[4,05] (5437) {+16,38%}	[4,13] (5814) {+18,68%}	[2,94] (2429) {-15,52%}	[3,03] (8922) {-12,93%}	[2,51] (3038) {-27,87%}	[2,73] (5213) {-21,55%}	[3,91] (2563) {+12,36%}
Цветом выделены строки активности по:	[0,57] (8025)	[0,62] (2399) {+8,77%}	[0,81] (1091) {+42,11%}	[0,68] (963) {+19,30%}	[0,46] (380) {-19,30%}	[0,46] (1346) {-40,35%}	[0,34] (408) {-31,08%}	[0,44] (844) {-22,32%}	[0,90] (594) {+57,89%}
	общему количеству вопросов в обращениях	[1,52] (21433) {+27,63%}	[1,94] (7459) {+3,95%}	[1,58] (2123) {+16,45%}	[1,77] (2482) {-17,11%}	[1,25] (3703) {-24,34%}	[1,15] (1398) {-23,03%}	[1,17] (2239) {-0,66%}	[1,51] (986) {-14,29%}
вопросам тематики «4.1 Оборона»	[0,07] (1045)	[0,05] (206) {-28,57%}	[0,08] (106) {+14,29%}	[0,07] (99) {0,00}	[0,13] (109) {+85,71%}	[0,10] (295) {+42,86%}	[0,06] (78) {-14,29%}	[0,06] (113) {-14,29%}	[0,06] (39) {-14,29%}
	[0,74] (10536)	[0,82] (3151) {+10,81%}	[0,85] (1147) {+14,86%}	[1,00] (1405) {+35,14%}	[0,65] (531) {-12,16%}	[0,71] (2084) {-4,05%}	[0,51] (609) {-31,08%}	[0,56] (1061) {-24,32%}	[0,84] (548) {+13,51%}
вопросам тематики «4.2 Безопасность и охрана правопорядка»	[0,58] (8209)	[0,68] (2617) {+17,24%}	[0,73] (970) {+25,86%}	[0,61] (865) {+5,17%}	[0,44] (366) {-24,14%}	[0,51] (1494) {-12,07%}	[0,45] (545) {-22,41%}	[0,50] (956) {-13,79%}	[0,60] (396) {+3,45%}

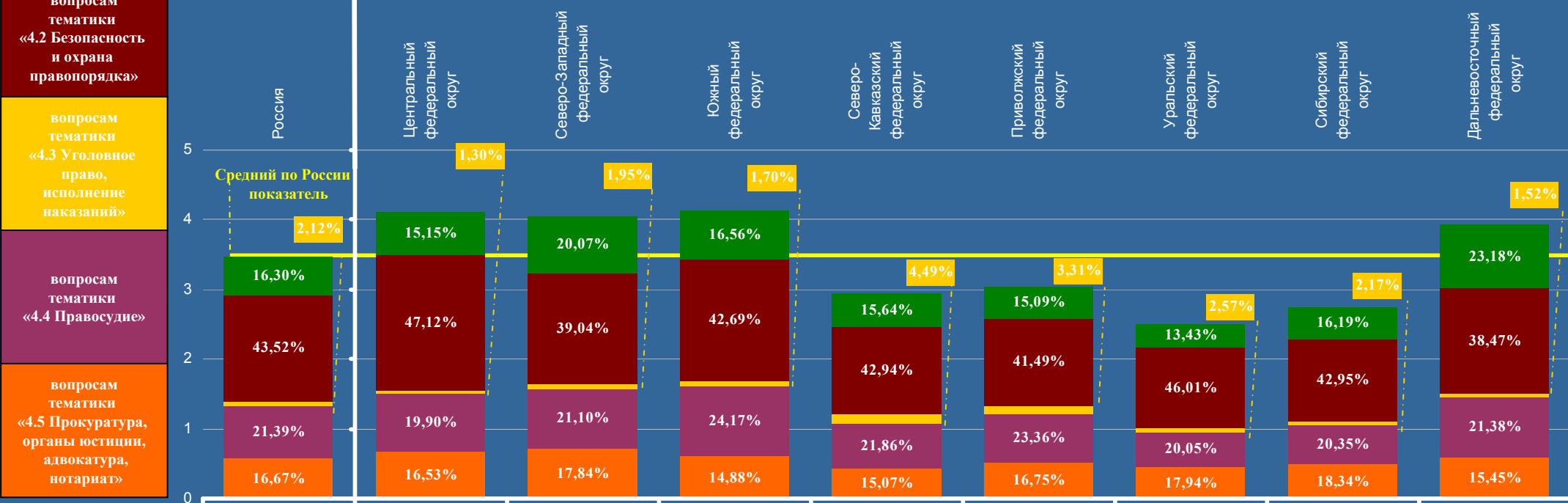

5. Жилищно-коммунальная сфера

Активность населения Российской Федерации по количеству включённых в тематический раздел вопросов, содержащихся в обращениях, поступивших в письменной форме, в форме электронного документа и в устной форме в IV квартале 2012 года, с распределением по группам тем и федеральным округам

Условные обозначения:	[активность населения]		(количество вопросов)		{ процент превышения среднего по России показателя по соответствующей активности населения }				
	[3,23] (45751)	[3,73] (14326) {+15,48%}	[4,09] (5507) {+26,63%}	[3,42] (4826) {+5,88%}	[2,14] (1771) {-33,75%}	[3,04] (8971) {-5,88%}	[2,69] (3259) {-16,72%}	[2,55] (4869) {-21,05%}	[3,40] (2222) {+5,26%}
Цветом выделены строки активности по:	[0,06] (872)	[0,06] (240) {0,00}	[0,11] (151) {+83,33%}	[0,05] (76) {-16,67%}	[0,05] (43) {-16,67%}	[0,09] (266) {+50,00%}	[0,025] (30) {-58,33%}	[0,017] (33) {-71,67%}	[0,05] (33) {-16,67%}
общему количеству вопросов в обращениях	[0,13] (1783)	[0,11] (441) {-15,38%}	[0,19] (251) {+46,15%}	[0,14] (202) {+7,69%}	[0,15] (121) {+15,38%}	[0,14] (406) {+7,69%}	[0,08] (97) {-38,46%}	[0,093] (178) {-28,46%}	[0,13] (87) {0,00}
вопросам группы тем «5.1 Жилищное законодательство и его применение»	[0,01] (193)	[0,01] (31) {0,00}	[0,04] (59) {+300,00%}	[0,01] (9) {0,00}	[0,02] (18) {+100,00%}	[0,02] (57) {+100,00%}	[0,003] (4) {-70,00%}	[0,004] (8) {-60,00%}	[0,01] (7) {0,00}
	[1,50] (21278)	[1,78] (6858) {+18,67%}	[1,81] (2444) {+20,67%}	[1,47] (2070) {-2,00%}	[1,09] (900) {-27,33%}	[1,36] (4014) {-9,33%}	[1,38] (1672) {-8,00%}	[1,214] (2319) {-19,07%}	[1,54] (1001) {+2,67%}
	[1,53] (21625)	[1,77] (6756) {+15,68%}	[1,94] (2602) {+26,80%}	[1,75] (2469) {+14,38%}	[0,83] (689) {-45,75%}	[1,43] (4228) {-6,54%}	[1,202] (1456) {-21,44%}	[1,222] (2331) {-20,13%}	[1,67] (1094) {+9,15%}

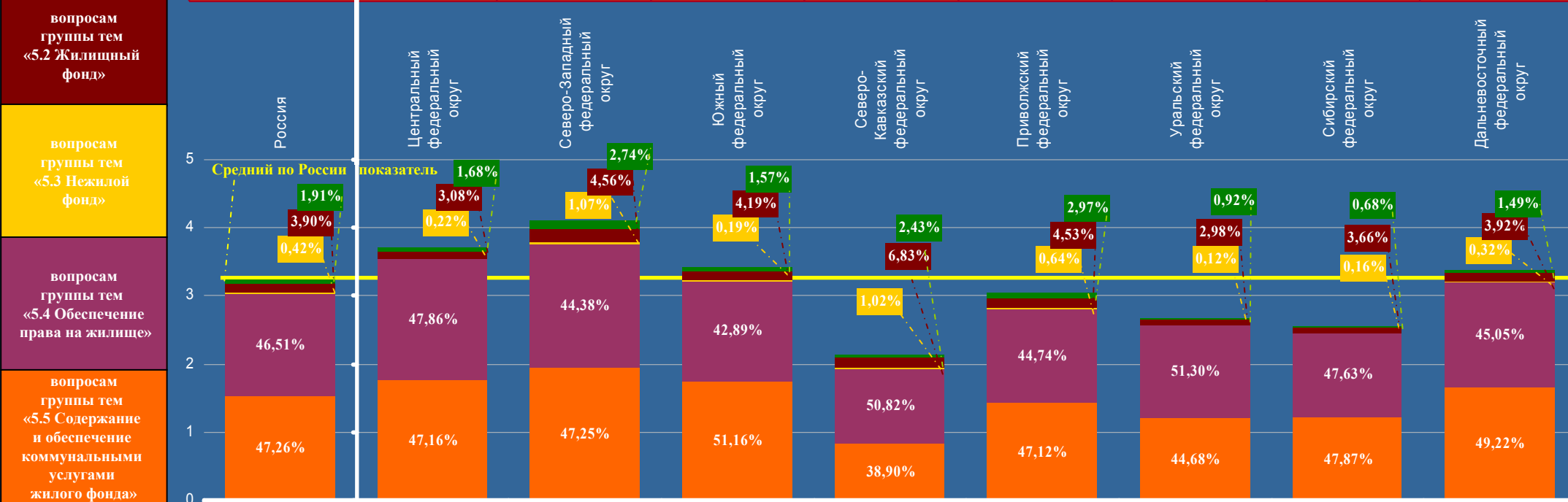

ЦЕНТРАЛЬНЫЙ ФЕДЕРАЛЬНЫЙ ОКРУГ

Активность населения Российской Федерации и федеральных округов по общему количеству вопросов, содержащихся в обращениях, поступивших в письменной форме, в форме электронного документа и в устной форме в IV квартале 2012 года, с распределением по активностям населения по вопросам, относящимся к соответствующим предметам ведения (продолжение на стр. 54)

Условные обозначения: Цветом выделены строки активности по:	[активность населения]		(количество вопросов)		{процент превышения среднего по России показателя по соответствующей активности населения}					
	Цвета	[18,45] (260984)	[21,52] (82802) {+16,64%}	[13,05] (2000) {-29,27%}	[9,28] (1186) {-49,70%}	[11,92] (1722) {-35,39%}	[16,98] (3966) {-7,97%}	[9,75] (1036) {-47,15%}	[15,66] (1584) {-15,12%}	[17,24] (1151) {-6,56%}
общему количеству вопросов	[8,11] (114754)	[10,48] (40305) {+29,22%}	[5,59] (857) {-31,07%}	[3,47] (443) {-57,21%}	[4,21] (608) {-48,09%}	[7,24] (1692) {-10,73%}	[3,41] (362) {-57,95%}	[7,98] (807) {-1,60%}	[6,04] (403) {-25,52%}	
вопросам, относящимся к предметам ведения Российской Федерации	[1,99] (28212)	[2,31] (8904) {+16,08%}	[2,03] (311) {+2,01%}	[0,95] (122) {-52,26%}	[1,09] (158) {-45,23%}	[2,10] (491) {+5,53%}	[1,04] (111) {-47,74%}	[1,95] (197) {-2,01%}	[1,39] (93) {-30,15%}	
вопросам, относящимся к предметам ведения Российской Федерации и субъектов Российской Федерации	[7,59] (107336)	[7,93] (30516) {+4,48%}	[4,85] (743) {-36,10%}	[4,60] (588) {-39,39%}	[5,99] (865) {-21,08%}	[6,98] (1630) {-8,04%}	[4,73] (503) {-37,68%}	[5,06] (512) {-33,33%}	[8,76] (585) {+15,42%}	
вопросам, относящимся к предметам ведения субъектов Российской Федерации	[0,76] (10682)	[0,80] (3077) {+5,26%}	[0,58] (89) {-23,68%}	[0,26] (33) {-65,79%}	[0,63] (91) {-17,11%}	[0,66] (153) {-13,16%}	[0,57] (60) {-25,00%}	[0,67] (68) {-11,84%}	[1,05] (70) {+38,16%}	

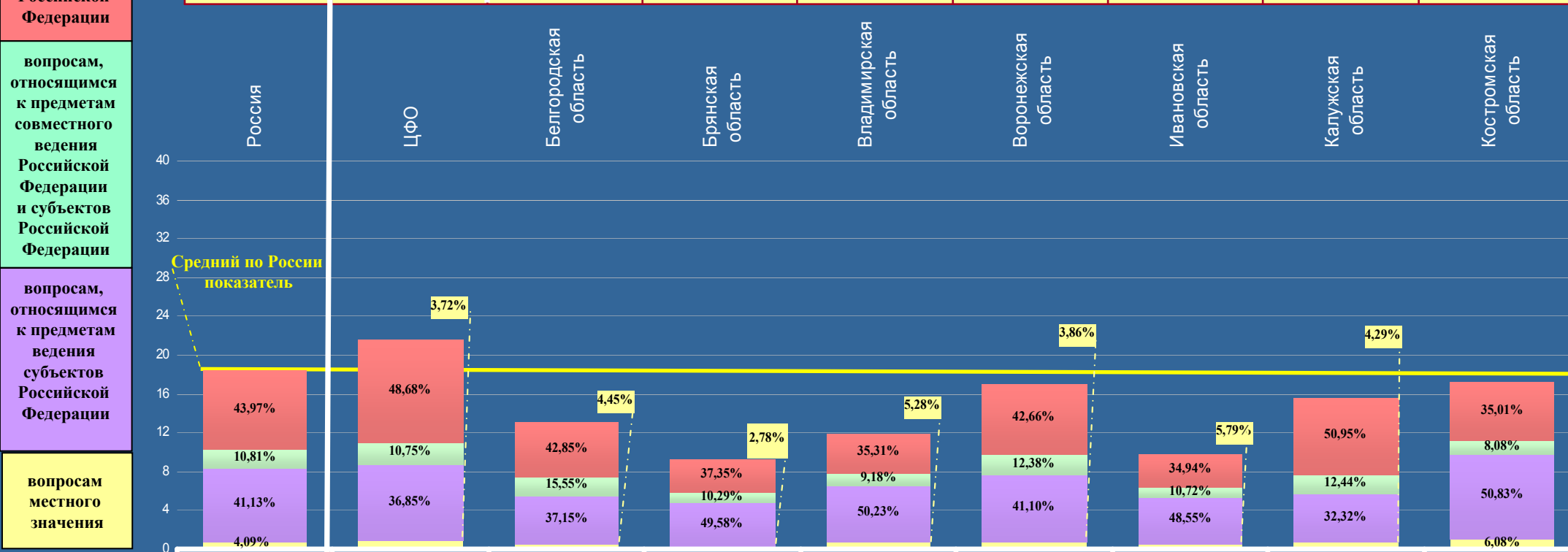

ЦЕНТРАЛЬНЫЙ ФЕДЕРАЛЬНЫЙ ОКРУГ

Активность населения Российской Федерации и федеральных округов по общему количеству вопросов, содержащихся в обращениях, поступивших в письменной форме, в форме электронного документа и в устной форме в IV квартале 2012 года, с распределением по активностям населения по вопросам, относящимся к соответствующим предметам ведения (начало на стр. 53)

Условные обозначения:	[активность населения]			(количество обращений)			{ процент превышения среднего по России показателя по соответствующей активности населения }					
	Цвета выделены строки активности по:											
общему количеству вопросов вопросам, относящимся к предметам ведения Российской Федерации вопросам, относящимся к предметам совместного ведения Российской Федерации и субъектов Российской Федерации вопросам, относящимся к предметам ведения субъектов Российской Федерации вопросам местного значения		[11,90] (1341) {-35,50%}	[14,58] (1710) {-20,98%}	[17,61] (12494) {-4,55%}	[15,94] (1255) {-13,60%}	[14,40] (1662) {-21,95%}	[19,03] (1875) {+3,14%}	[14,03] (1533) {-23,96%}	[15,56] (2106) {-15,66%}	[13,33] (2072) {-27,75%}	[13,81] (1757) {-25,15%}	[36,04] (42352) {+95,34%}
		[4,32] (487) {-46,73%}	[5,50] (645) {-32,18%}	[8,23] (5836) {+1,48%}	[5,03] (396) {-37,98%}	[6,41] (740) {-20,96%}	[8,43] (831) {+3,95%}	[4,75] (519) {-41,43%}	[6,10] (825) {-24,78%}	[5,62] (873) {-30,70%}	[5,60] (712) {-30,95%}	[19,80] (23269) {в 2,44 раза}
		[1,54] (174) {-22,61%}	[1,73] (203) {-13,07%}	[2,11] (1496) {+6,03%}	[1,73] (136) {-13,07%}	[1,50] (173) {-24,62%}	[2,14] (211) {+7,54%}	[1,90] (208) {-4,52%}	[1,43] (194) {-28,14%}	[1,39] (216) {-30,15%}	[1,64] (209) {-17,59%}	[3,57] (4201) {+79,40%}
		[5,34] (602) {-29,64%}	[6,68] (783) {-11,99%}	[6,54] (4636) {-13,83%}	[8,21] (646) {+8,17%}	[5,81] (671) {-23,45%}	[7,49] (738) {-1,32%}	[6,76] (738) {-10,94%}	[7,32] (991) {-3,56%}	[5,58] (867) {-26,48%}	[6,00] (764) {-20,95%}	[11,62] (13654) {+53,10%}
		[0,70] (78) {-7,89%}	[0,67] (79) {-11,84%}	[0,73] (526) {-3,95%}	[0,97] (77) {+27,63%}	[0,68] (78) {-10,53%}	[0,97] (95) {+27,63%}	[0,62] (68) {-18,42%}	[0,71] (96) {-6,58%}	[0,74] (116) {-2,63%}	[0,57] (72) {-25,00%}	[1,05] (1228) {+38,16%}

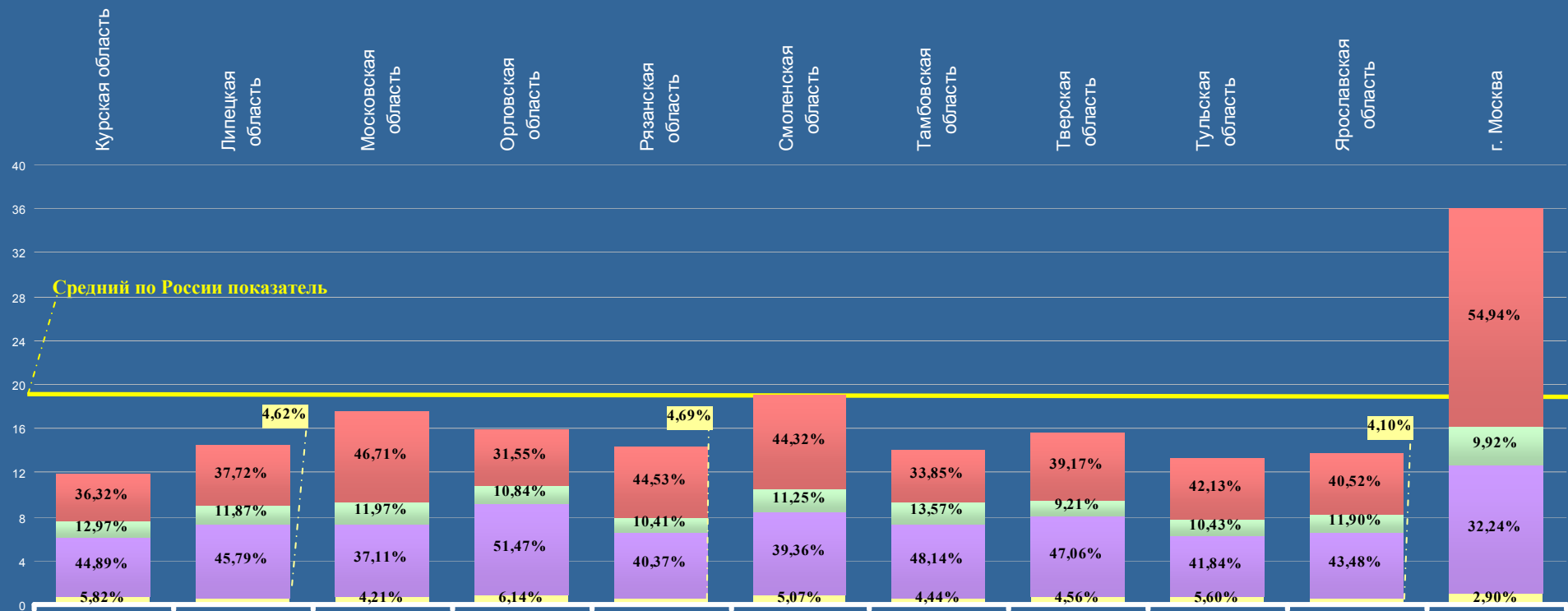

ЦЕНТРАЛЬНЫЙ ФЕДЕРАЛЬНЫЙ ОКРУГ

Активность населения районных муниципальных образований и городских округов, находящихся в пределах субъекта Российской Федерации, по общему количеству вопросов, содержащихся в обращениях, поступивших в письменной форме, в форме электронного документа и в устной форме в IV квартале 2012 года, с распределением по активностям населения по вопросам, относящимся к соответствующим тематическим разделам (продолжение на стр. 56)

Условные обозначения:	[активность населения]		(количество вопросов)		{процент превышения среднего по России показателя по соответствующей активности населения}					
	[18,45] (260984)	[21,52] (82802) {+16,64%}	[13,05] (2000) {-29,27%}	[9,28] (1186) {-49,70%}	[11,92] (1722) {-35,39%}	[16,98] (396) {-7,97%}	[9,75] (1036) {-47,15%}	[15,66] (1584) {-15,12%}	[17,24] (1151) {-6,56%}	
Цветом выделены строки активности по:	[4,88] (68965)	[6,53] (25123) {+33,81%}	[3,28] (502) {-32,79%}	[2,34] (299) {-52,05%}	[2,53] (366) {-48,16%}	[3,96] (926) {-18,85%}	[2,19] (233) {-55,12%}	[4,85] (491) {-0,61%}	[4,06] (271) {-16,80%}	
общему количеству вопросов в обращениях	[4,72] (66725)	[4,51] (17346) {-4,45%}	[3,37] (516) {-28,60%}	[2,01] (257) {-57,42%}	[2,80] (405) {-40,68%}	[4,14] (967) {-12,29%}	[3,03] (322) {-35,81%}	[3,46] (350) {-26,69%}	[3,81] (254) {-19,28%}	
	[2,14] (30295)	[2,64] (10175) {+23,36%}	[1,67] (256) {-21,96%}	[1,09] (139) {-49,07%}	[1,09] (157) {-49,07%}	[3,24] (756) {+51,40%}	[0,94] (100) {-56,07%}	[1,79] (181) {-16,36%}	[1,93] (129) {-9,81%}	
вопросам тематического раздела «1. Государство, общество, политика»	[3,48] (49248)	[4,11] (15832) {+18,10%}	[2,56] (392) {-26,44%}	[2,10] (268) {-39,66%}	[2,51] (362) {-27,87%}	[2,86] (668) {-17,82%}	[1,85] (197) {-46,84%}	[2,97] (300) {-14,66%}	[3,63] (242) {+4,31%}	
	[3,23] (45751)	[3,73] (14326) {+15,48%}	[2,17] (334) {-32,82%}	[1,74] (223) {-46,13%}	[2,99] (432) {-7,43%}	[2,78] (649) {-13,93%}	[1,74] (184) {-46,13%}	[2,59] (262) {-19,81%}	[3,81] (255) {+17,96%}	

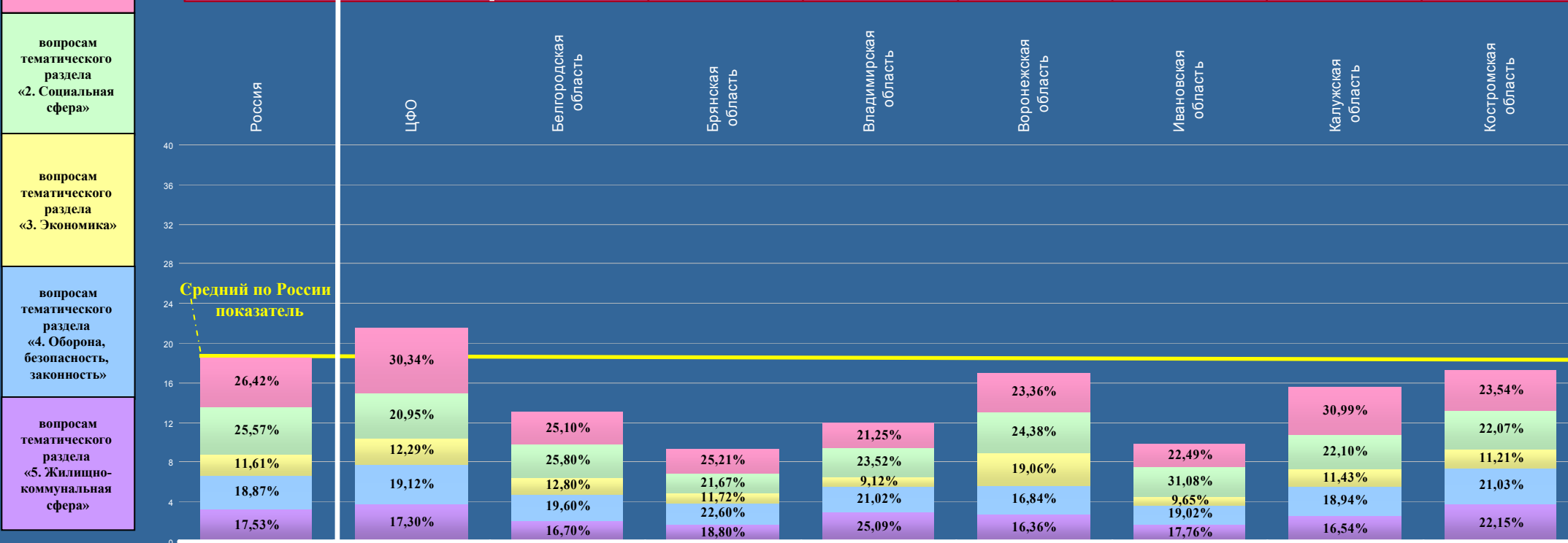

ЦЕНТРАЛЬНЫЙ ФЕДЕРАЛЬНЫЙ ОКРУГ

Активность населения районных муниципальных образований и городских округов, находящихся в пределах субъекта Российской Федерации, по общему количеству вопросов, содержащихся в обращениях, поступивших в письменной форме, в форме электронного документа и в устной форме в IV квартале 2012 года, с распределением по активностям населения по вопросам, относящимся к соответствующим тематическим разделам (начало на стр. 55)

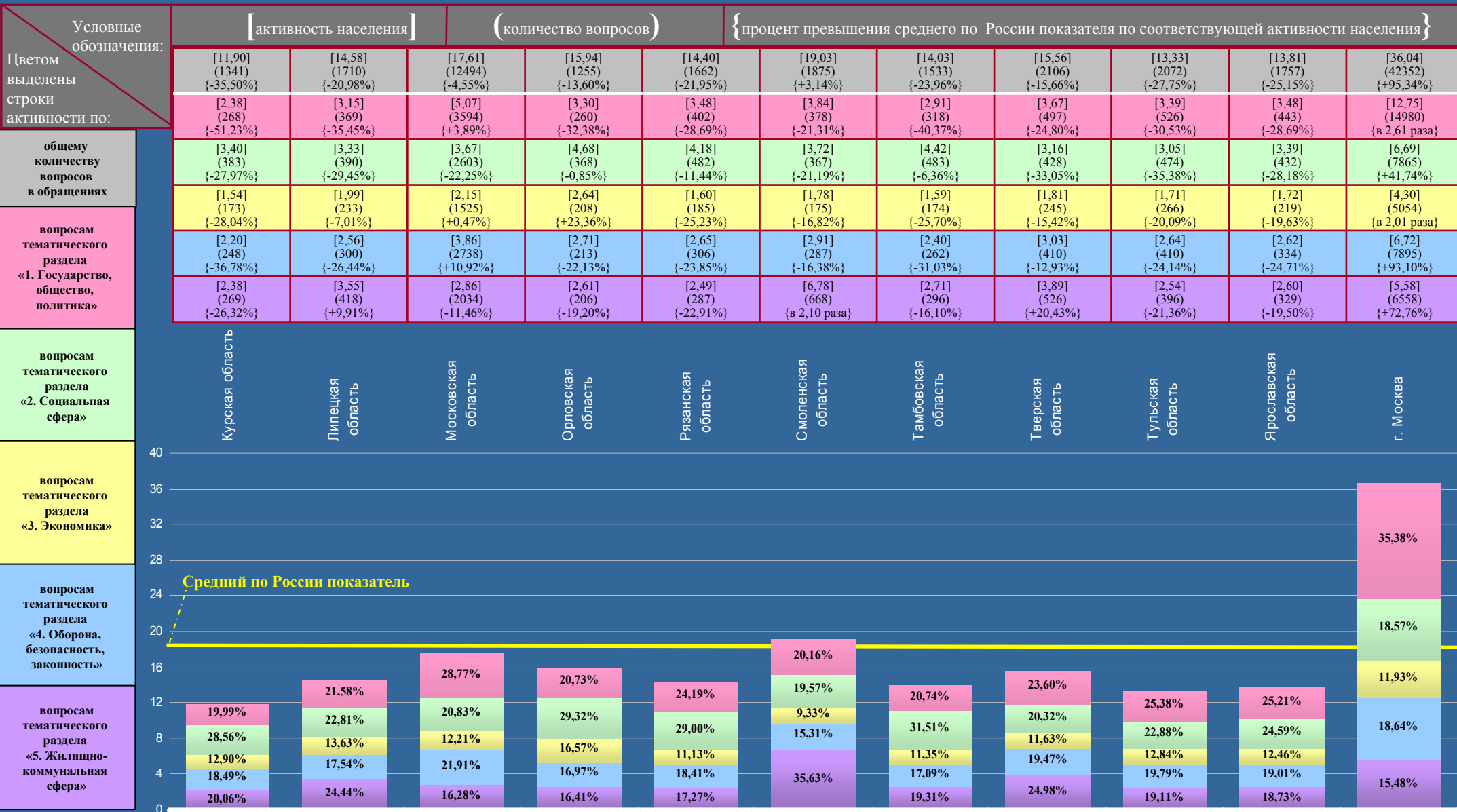

СМОЛЕНСКАЯ ОБЛАСТЬ

Активность населения Российской Федерации и федеральных округов по общему количеству вопросов, содержащихся в обращениях, поступивших в письменной форме, в форме электронного документа и в устной форме в IV квартале 2012 года, с распределением по активностям населения по вопросам, относящимся к соответствующим предметам ведения (продолжение на стр. 58)

Условные обозначения:	[активность населения]				(количество вопросов)				{процент превышения среднего по России показателя по соответствующей активности населения}							
	[18,45] (260984)	[21,52] (82802) {+16,64%}	[19,03] (1875) {+3,14%}	[11,08] (697) {-39,95%}	[33,04] (1178) {+79,08%}	[13,07] (16) {-29,16%}	[22,63] (182) {+22,66%}	[11,66] (57) {-36,80%}	[4,04] (2) {-78,10%}	[7,84] (11) {-57,51%}	[17,88] (52) {-3,09%}	[7,82] (13) {-57,62%}	[14,05] (21) {-23,85%}	[4,23] (3) {-77,07%}	[4,22] (5) {-77,13%}	[11,63] (15) {-36,96%}
Цветом выделены строки активности по:	[8,11] (114754)	[10,48] (40305) {+29,22%}	[8,43] (831) {+3,95%}	[4,07] (256) {-49,82%}	[16,13] (575) {+98,89%}	[1,64] (2) {-79,78%}	[8,70] (70) {+7,27%}	[6,14] (30) {-24,29%}	[0,00] (0) {0,00%}	[2,85] (4) {-64,86%}	[6,19] (18) {-23,67%}	[1,205] (2) {-85,14%}	[4,01] (6) {-50,55%}	[1,41] (1) {-82,61%}	[1,69] (2) {-79,16%}	[5,425] (7) {-33,11%}
общему количеству вопросов	[1,99] (28212)	[2,31] (8904) {+16,08%}	[2,14] (211) {+7,54%}	[1,32] (83) {-33,67%}	[3,59] (128) {+80,40%}	[0,82] (1) {-58,79%}	[1,86] (15) {-6,53%}	[1,02] (5) {-48,74%}	[0,00] (0) {0,00%}	[0,00] (0) {0,00%}	[1,03] (3) {-48,24%}	[3,01] (5) {+51,26%}	[2,68] (4) {+34,67%}	[0,00] (0) {0,00%}	[0,00] (0) {0,00%}	[0,78] (1) {-60,80%}
вопросам, относящимся к предметам ведения Российской Федерации	[7,59] (107336)	[7,93] (30516) {+4,48%}	[7,49] (738) {-1,32%}	[5,17] (325) {-31,88%}	[11,58] (413) {+52,57%}	[10,61] (13) {+39,79%}	[11,81] (95) {+55,60%}	[3,68] (18) {-51,52%}	[4,04] (2) {-46,77%}	[4,99] (7) {-34,26%}	[8,25] (24) {+8,70%}	[3,605] (6) {-52,50%}	[7,36] (11) {-3,03%}	[2,82] (2) {-62,98%}	[2,53] (3) {-66,67%}	[5,425] (7) {-28,52%}
	[0,76] (10682)	[0,80] (3077) {+5,26%}	[0,97] (95) {+27,63%}	[0,52] (33) {-31,58%}	[1,74] (62) {в 2,29 раза}	[0,00] (0) {0,00%}	[0,26] (2) {-65,79%}	[0,82] (4) {+7,89%}	[0,00] (0) {0,00%}	[0,00] (0) {0,00%}	[2,41] (7) {в 3,17 раза}	[0,00] (0) {0,00%}	[0,00] (0) {0,00%}	[0,00] (0) {0,00%}	[0,00] (0) {0,00%}	[0,00] (0) {0,00%}

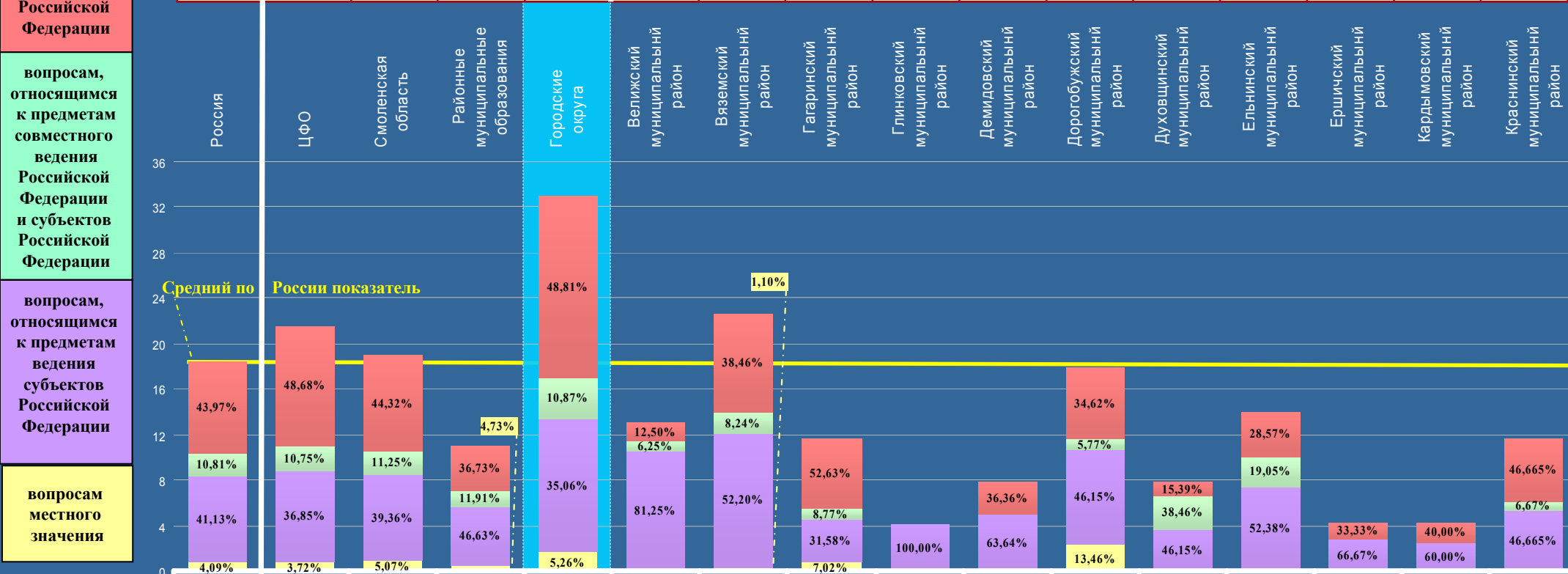

СМОЛЕНСКАЯ ОБЛАСТЬ

Активность населения Российской Федерации и федеральных округов по общему количеству вопросов, содержащихся в обращениях, поступивших в письменной форме, в форме электронного документа и в устной форме в IV квартале 2012 года, с распределением по активностям населения по вопросам, относящимся к соответствующим предметам ведения (начало на стр. 57)

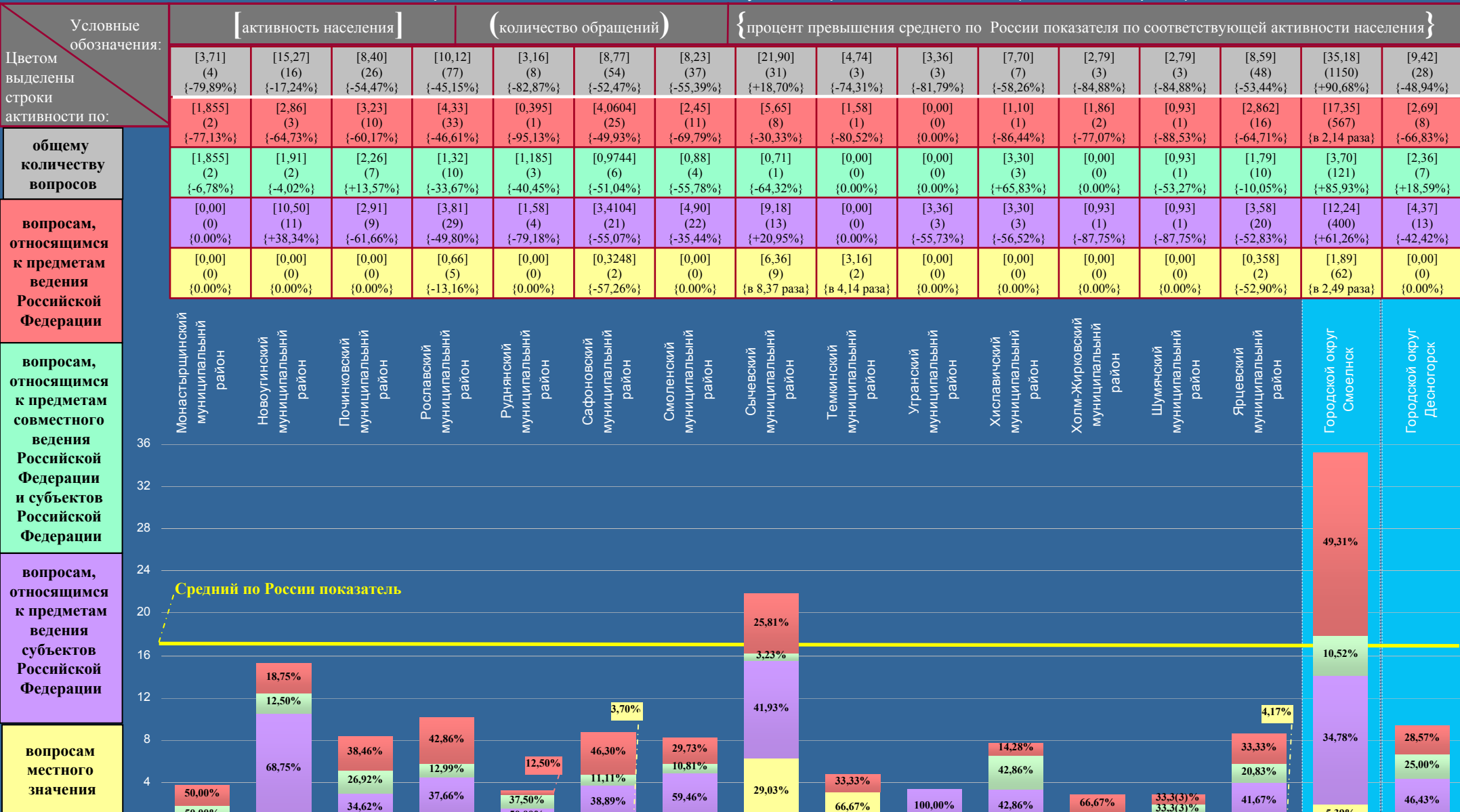

СМОЛЕНСКАЯ ОБЛАСТЬ

Активность населения районных муниципальных образований и городских округов, находящихся в пределах субъекта Российской Федерации, по общему количеству вопросов, содержащихся в обращениях, поступивших в письменной форме, в форме электронного документа и в устной форме в IV квартале 2012 года, с распределением по активностям населения по вопросам, относящимся к соответствующим тематическим разделам (продолжение на стр. 60)

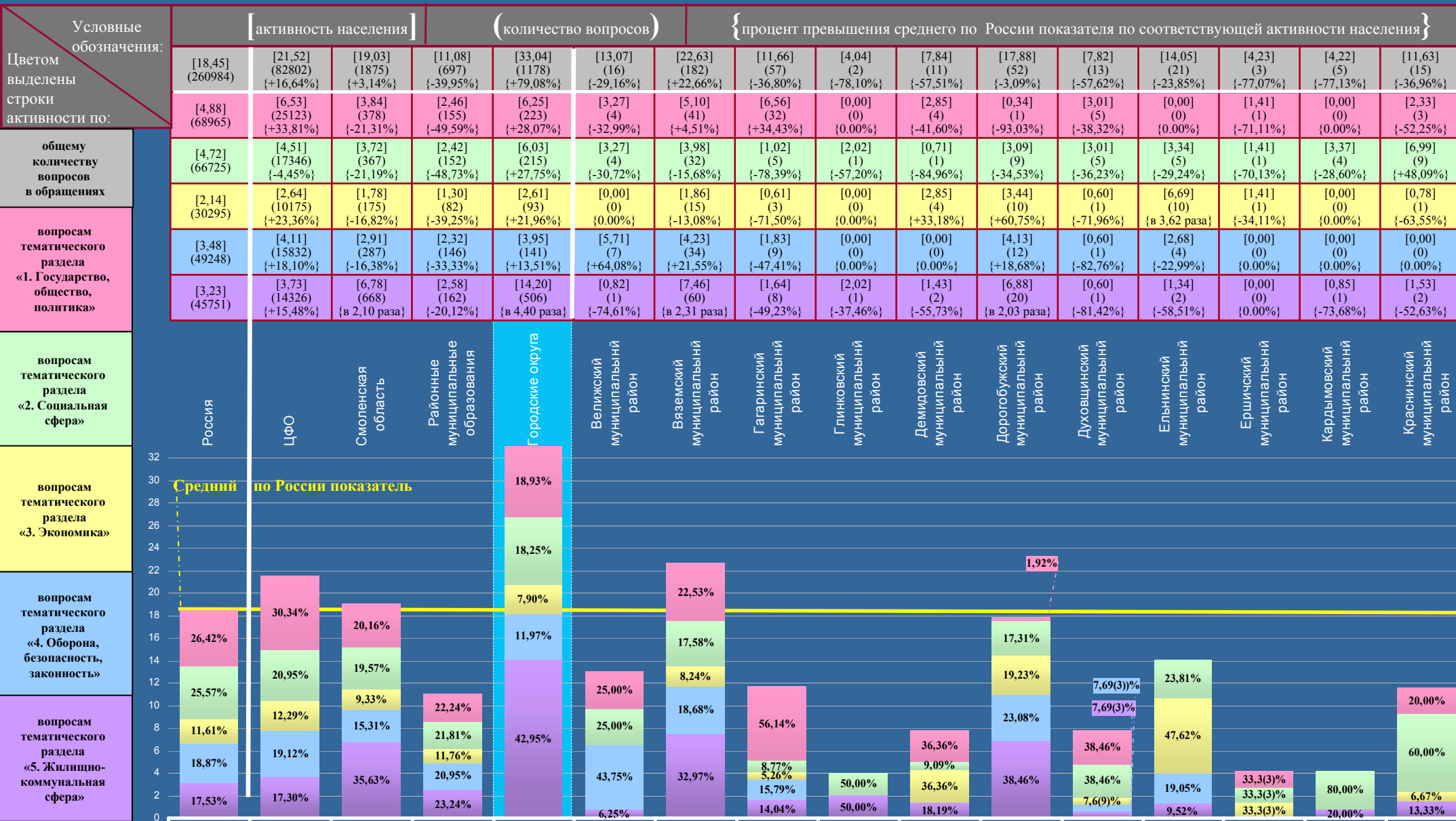

СМОЛЕНСКАЯ ОБЛАСТЬ

Активность населения районных муниципальных образований и городских округов, находящихся в пределах субъекта Российской Федерации, по общему количеству вопросов, содержащихся в обращениях, поступивших в письменной форме, в форме электронного документа и в устной форме в IV квартале 2012 года, с распределением по активностям населения по вопросам, относящимся к соответствующим тематическим разделам (начало на стр. 59)

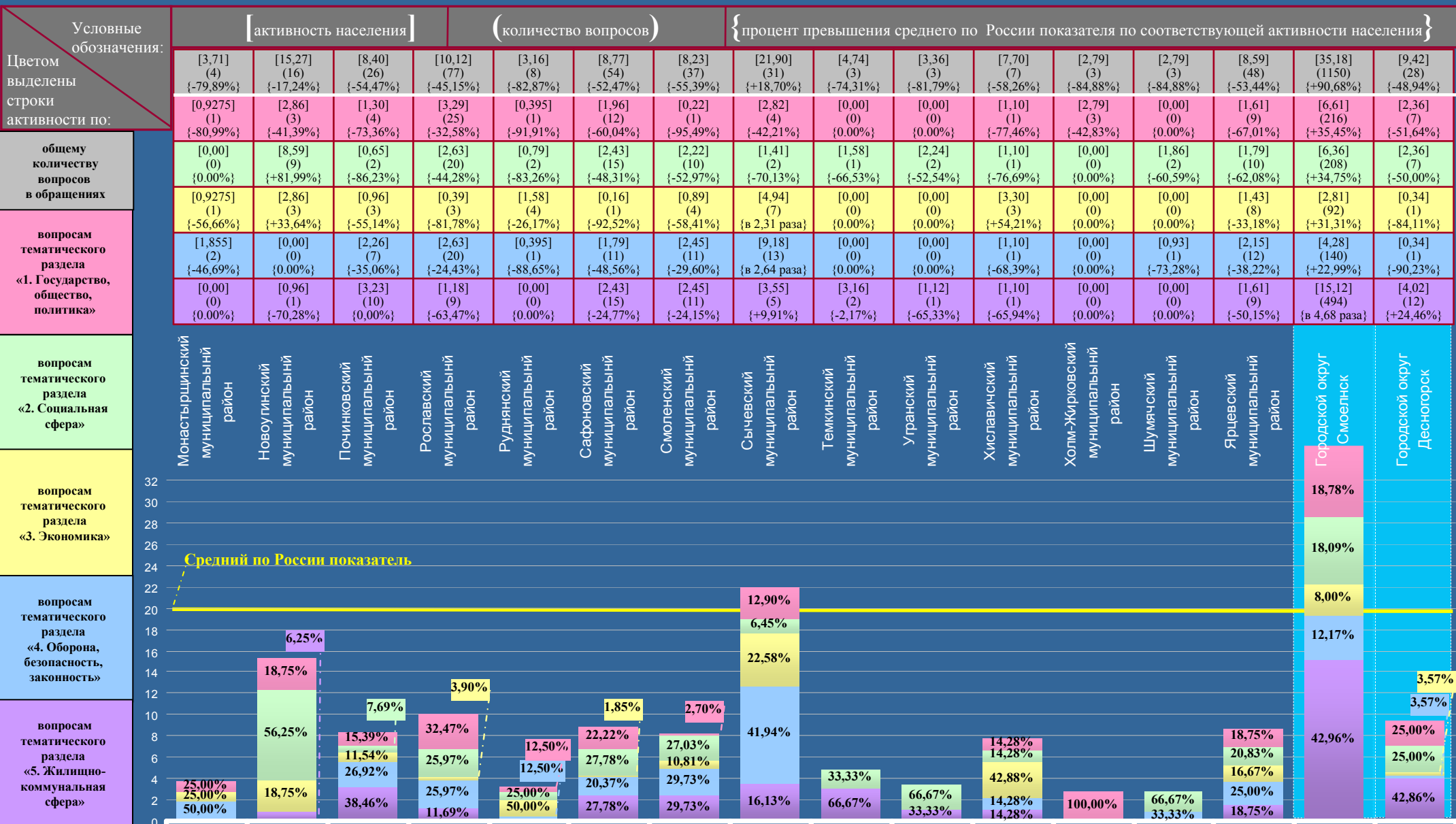

ГОРОД МОСКВА

Активность населения Российской Федерации и федеральных округов по общему количеству вопросов, содержащихся в обращениях, поступивших в письменной форме, в форме электронного документа и в устной форме в IV квартале 2012 года, с распределением по активностям населения по вопросам, относящимся к соответствующим предметам ведения

Условные обозначения:	[активность населения]			(количество вопросов)			{процент превышения среднего по России показателя по соответствующей активности населения}								
	[18,45] (82802) (260984)	[21,52] (82802) {+16,64%}	[36,04] (42352) {+95,34%}	[92,95] (6926) {в 5,04 раза}	[33,62] (3759) {+82,22%}	[35,17] (4821) {+90,62%}	[35,02] (5126) {+89,81%}	[34,26] (4516) {+85,69%}	[30,62] (5235) {+65,96%}	[33,89] (4645) {+83,69%}	[30,26] (3944) {+64,01%}	[24,92] (2311) {+35,07%}	[24,44] (549) {+32,47%}	[13,47] (153) {-26,99%}	[42,30] (367) {в 2,29 раза}
Цветом выделены строки активности по:	[8,11] (114754)	[10,48] (40305) {+29,22%}	[19,80] (23269) {в 2,44 раза}	[58,19] (4336) {в 7,18 раза}	[17,67] (1976) {в 2,18 раза}	[25,26] (3462) {в 3,11 раза}	[23,45] (3432) {в 2,89 раза}	[16,97] (2237) {в 2,09 раза}	[17,92] (3063) {в 2,21 раза}	[16,17] (2217) {+99,38%}	[14,74] (1921) {+81,75%}	[3,49] (324) {-56,97%}	[1,02] (23) {-87,42%}	[7,57] (86) {-6,66%}	[22,13] (192) {в 2,73 раза}
общему количеству вопросов	[1,99] (28212)	[2,31] (8904) {+16,08%}	[3,57] (4201) {+79,40%}	[12,13] (904) {в 6,10 раза}	[3,35] (375) {+68,34%}	[0,45] (62) {-77,39%}	[2,53] (370) {+27,14%}	[2,94] (388) {+47,74%}	[1,52] (259) {-23,62%}	[4,60] (631) {в 2,31 раза}	[3,25] (424) {+63,32%}	[3,94] (365) {+97,99%}	[16,07] (361) {в 8,08 раза}	[1,14] (13) {-42,71%}	[5,65] (49) {в 2,84 раза}
вопросам, относящимся к предметам ведения Российской Федерации	[7,59] (107336)	[7,93] (30516) {+4,48%}	[11,62] (13654) {+53,10%}	[18,35] (1367) {в 2,42 раза}	[11,63] (1300) {+53,23%}	[9,28] (1272) {+22,27%}	[8,35] (1223) {+10,01%}	[13,58] (1790) {+78,92%}	[10,56] (1805) {+39,13%}	[12,04] (1651) {+58,63%}	[11,49] (1498) {+51,38%}	[16,20] (1502) {в 2,13 раза}	[2,94] (66) {-61,26%}	[4,76] (54) {-37,29%}	[14,52] (126) {+91,30%}
вопросам, относящимся к предметам совместного ведения Российской Федерации и субъектов Российской Федерации	[0,76] (10682)	[0,80] (3077) {+5,26%}	[1,05] (1228) {+38,16%}	[4,28] (319) {в 5,63 раза}	[0,97] (108) {+27,63%}	[0,18] (25) {-76,32%}	[0,69] (101) {-9,21%}	[0,77] (101) {+1,32%}	[0,62] (108) {-18,42%}	[1,08] (146) {+42,11%}	[0,78] (101) {+2,63%}	[1,29] (120) {+69,74%}	[4,41] (99) {в 5,80 раза}	[0,00] (0) {0,00%}	[0,00] (0) {0,00%}

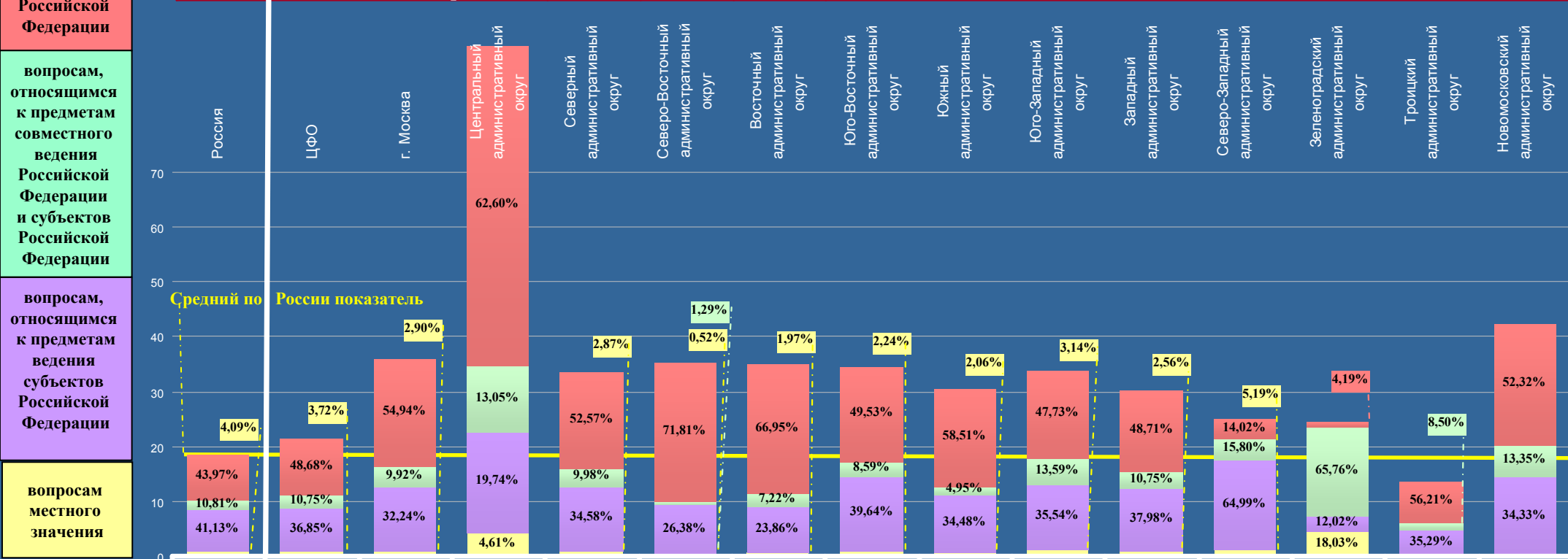

ГОРОД МОСКВА

Активность населения районных муниципальных образований и городских округов, находящихся в пределах субъекта Российской Федерации, по общему количеству вопросов, содержащихся в обращениях, поступивших в письменной форме, в форме электронного документа и в устной форме в IV квартале 2012 года, с распределением по активностям населения по вопросам, относящимся к соответствующим тематическим разделам

Условные обозначения:	[активность населения]			(количество вопросов)			{процент превышения среднего по России показателя по соответствующей активности населения}								
	[18,45] (260984)	[21,52] (82802)	[36,04] (42352)	[92,95] (6926)	[33,62] (3759)	[35,17] (4821)	[35,02] (5126)	[34,26] (4516)	[30,62] (5235)	[33,89] (4645)	[30,26] (3944)	[24,92] (2311)	[24,44] (549)	[13,47] (153)	[42,30] (367)
Цветом выделены строки активности по:	[4,88] (68965)	[6,53] (25123)	[12,75] (14980)	[40,29] (3003)	[11,47] (1283)	[12,44] (1705)	[11,31] (1656)	[10,31] (1359)	[9,67] (1653)	[13,60] (1864)	[11,13] (1451)	[7,64] (709)	[8,81] (198)	[3,17] (36)	[7,26] (63)
общему количеству вопросов в обращениях	[4,72] (66725)	[4,51] (17346)	[6,69] (7865)	[16,78] (1249)	[6,72] (752)	[5,68] (778)	[6,33] (926)	[7,22] (952)	[5,37] (918)	[6,01] (824)	[5,80] (756)	[4,93] (457)	[3,69] (83)	[5,02] (57)	[13,03] (113)
вопросам тематического раздела «1. Государство, общество, политика»	[2,14] (30295)	[2,64] (10175)	[4,30] (5054)	[9,62] (716)	[4,47] (500)	[4,60] (630)	[3,88] (568)	[3,48] (459)	[4,01] (686)	[3,92] (537)	[3,67] (478)	[3,64] (338)	[2,89] (65)	[1,06] (12)	[7,49] (65)
	[3,48] (49248)	[4,11] (15832)	[6,72] (7895)	[15,25] (1137)	[6,64] (742)	[7,11] (974)	[6,76] (989)	[7,32] (965)	[5,70] (974)	[5,68] (779)	[5,07] (661)	[4,98] (462)	[5,16] (116)	[2,47] (28)	[7,84] (68)
	[3,23] (45751)	[3,73] (14326)	[5,58] (6558)	[11,01] (821)	[4,32] (482)	[5,34] (734)	[6,74] (987)	[5,93] (781)	[5,87] (1004)	[4,68] (641)	[4,59] (598)	[3,73] (345)	[3,89] (87)	[1,75] (20)	[6,68] (58)

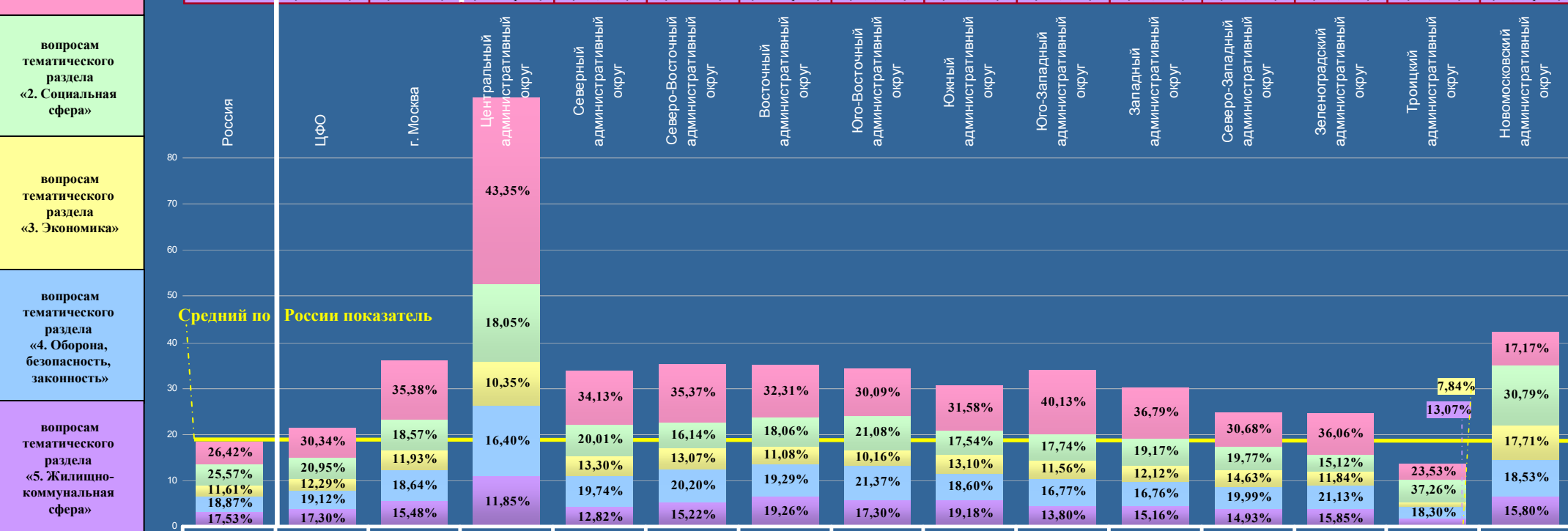

СЕВЕРО-ЗАПАДНЫЙ ФЕДЕРАЛЬНЫЙ ОКРУГ

Активность населения Российской Федерации и федеральных округов по общему количеству вопросов, содержащихся в обращениях, поступивших в письменной форме, в форме электронного документа и в устной форме в IV квартале 2012 года, с распределением по активностям населения по вопросам, относящимся к соответствующим предметам ведения

Условные обозначения:	[активность населения]			(количество вопросов)			{процент превышения среднего по России показателя по соответствующей активности населения}						
	[18,45] (260984)	[21,11] (28372) {+14,42%}	[19,59] (1264) {+6,18%}	[15,46] (1394) {-16,21%}	[12,85] (1494) {-30,35%}	[15,12] (1760) {-18,05%}	[32,11] (3023) {+74,04%}	[12,91] (2127) {-30,03%}	[19,04] (1480) {+3,20%}	[13,21] (838) {-28,40%}	[19,69] (1326) {+6,72%}	[12,90] (55) {-30,08%}	[28,07] (13611) {+52,14%}
Цветом выделены строки активности по:	[8,11] (114754)	[9,20] (12364) {+13,44%}	[7,27] (469) {-10,36%}	[5,73] (517) {-29,35%}	[6,29] (732) {-22,44%}	[5,05] (588) {-37,73%}	[10,20] (960) {+25,77%}	[6,03] (993) {-25,65%}	[9,52] (740) {+17,39%}	[4,21] (267) {-48,09%}	[7,81] (526) {-3,70%}	[2,58] (11) {-68,19%}	[13,53] (6561) {+66,83%}
общему количеству вопросов	[1,99] (28212)	[2,31] (3111) {+16,08%}	[2,20] (142) {+10,55%}	[1,93] (174) {-3,02%}	[1,85] (215) {-7,04%}	[1,19] (139) {-40,20%}	[2,36] (222) {+18,59%}	[1,48] (244) {-25,63%}	[1,85] (144) {-7,04%}	[1,70] (108) {-14,57%}	[2,09] (141) {+5,03%}	[0,47] (2) {-76,38%}	[3,26] (1580) {+63,82%}
вопросам, относящимся к предметам ведения Российской Федерации	[7,59] (107336)	[8,72] (11720) {+14,89%}	[9,33] (602) {+22,92%}	[6,93] (625) {-8,70%}	[4,29] (499) {-43,48%}	[8,19] (953) {+7,91%}	[17,34] (1633) {в 2,28 раза}	[4,88] (804) {-35,70%}	[6,93] (539) {-8,70%}	[6,72] (426) {-11,46%}	[8,27] (557) {+8,96%}	[6,80] (29) {-10,41%}	[10,42] (5053) {+37,29%}
	[0,76] (10682)	[0,88] (1177) {+15,79%}	[0,79] (51) {+3,95%}	[0,87] (78) {+14,47%}	[0,42] (48) {-44,74%}	[0,69] (80) {-9,21%}	[2,21] (208) {в 2,91 раза}	[0,52] (86) {-31,58%}	[0,74] (57) {-2,63%}	[0,58] (37) {-23,68%}	[1,52] (102) {в 2,00 раза}	[3,05] (13) {в 4,01 раза}	[0,86] (417) {+13,16%}

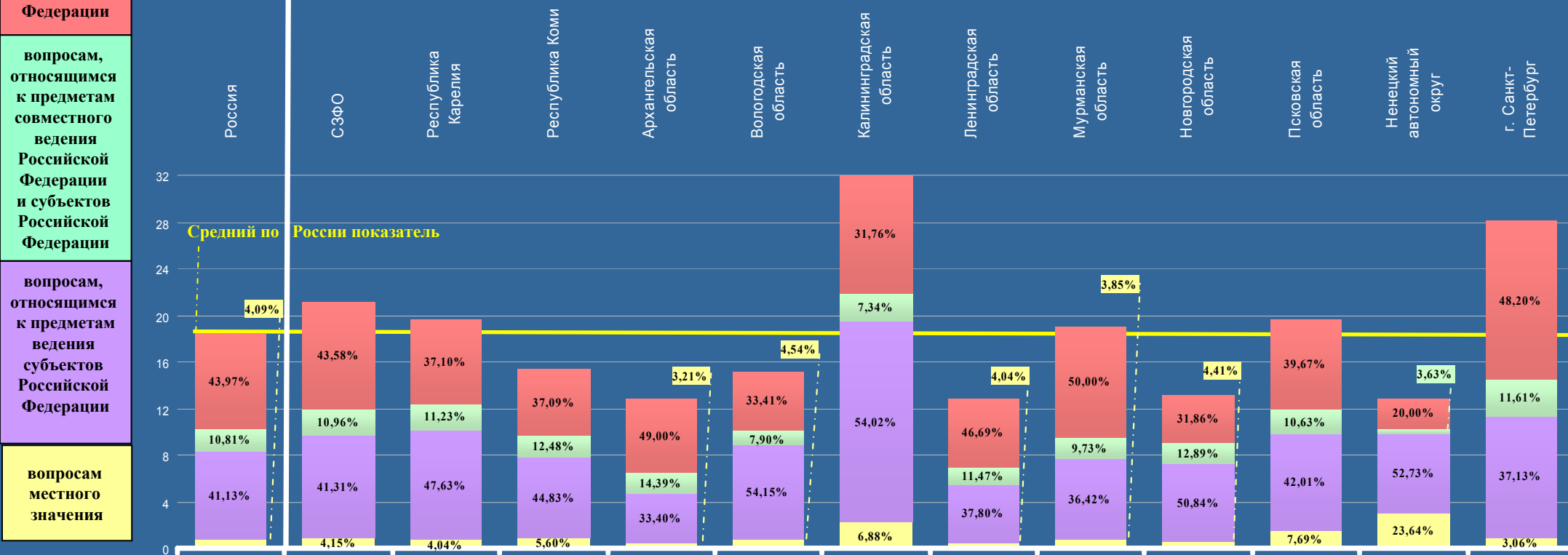

СЕВЕРО-ЗАПАДНЫЙ ФЕДЕРАЛЬНЫЙ ОКРУГ

Активность населения районных муниципальных образований и городских округов, находящихся в пределах субъекта Российской Федерации, по общему количеству вопросов, содержащихся в обращениях, поступивших в письменной форме, в форме электронного документа и в устной форме в IV квартале 2012 года, с распределением по активностям населения по вопросам, относящимся к соответствующим тематическим разделам

Условные обозначения:	[активность населения]		(количество вопросов)			{процент превышения среднего по России показателя по соответствующей активности населения}							
	[18,45] (260984)	[21,11] (28372) {+14,42%}	[19,59] (1264) {+6,18%}	[15,46] (1394) {-16,21%}	[12,85] (1494) {-30,35%}	[15,12] (1760) {-18,05%}	[32,11] (3023) {+74,04%}	[12,91] (2127) {-30,03%}	[19,04] (1480) {+3,20%}	[13,21] (838) {-28,40%}	[19,69] (1326) {+6,72%}	[12,90] (55) {-30,08%}	[28,07] (13611) {+52,14%}
Цветом выделены строки активности по:	[4,88] (68965)	[5,24] (7042) {+7,38%}	[3,75] (242) {-23,16%}	[3,03] (273) {-37,91%}	[3,58] (416) {-26,64%}	[3,14] (366) {-35,66%}	[6,23] (587) {+27,66%}	[3,22] (530) {-34,02%}	[4,67] (363) {-4,30%}	[2,95] (187) {-39,55%}	[4,31] (290) {-11,68%}	[3,05] (13) {-37,50%}	[7,79] (3775) {+59,63%}
общему количеству вопросов в обращениях	[4,72] (66725)	[5,03] (6756) {+6,57%}	[5,98] (386) {+26,69%}	[5,20] (469) {+10,17%}	[3,38] (393) {-28,39%}	[5,65] (658) {+19,70%}	[7,93] (747) {+68,01%}	[2,35] (388) {-50,21%}	[4,48] (348) {-5,08%}	[3,15] (200) {-33,26%}	[5,06] (341) {+7,20%}	[3,05] (13) {-35,38%}	[5,80] (2813) {+22,88%}
вопросам тематического раздела «1. Государство, общество, политика»	[2,14] (30295)	[2,70] (3630) {+26,17%}	[2,54] (164) {+18,69%}	[1,64] (148) {-23,36%}	[1,01] (118) {-52,80%}	[1,47] (171) {-31,31%}	[4,05] (381) {+89,25%}	[1,75] (288) {-18,22%}	[1,83] (142) {-14,49%}	[1,45] (92) {-32,24%}	[2,45] (165) {+14,49%}	[0,94] (4) {-56,07%}	[4,04] (1957) {+88,79%}
	[3,48] (49248)	[4,05] (5437) {+16,38%}	[2,85] (184) {-18,10%}	[2,99] (270) {-14,08%}	[2,13] (248) {-38,79%}	[2,66] (310) {-23,56%}	[7,55] (711) {в 2,17 раза}	[3,14] (518) {-9,77%}	[5,08] (395) {+45,98%}	[2,74] (174) {-21,26%}	[3,86] (260) {+10,92%}	[0,70] (3) {-79,89%}	[4,88] (2364) {+40,23%}
	[3,23] (45751)	[4,09] (5507) {+26,63%}	[4,47] (288) {+38,39%}	[2,60] (234) {-19,50%}	[2,75] (319) {-14,86%}	[2,20] (255) {-31,89%}	[6,35] (597) {+96,59%}	[2,45] (403) {-24,15%}	[2,98] (232) {-7,74%}	[2,92] (185) {-9,60%}	[4,01] (270) {+24,15%}	[5,16] (22) {+59,75%}	[5,56] (2702) {+72,14%}

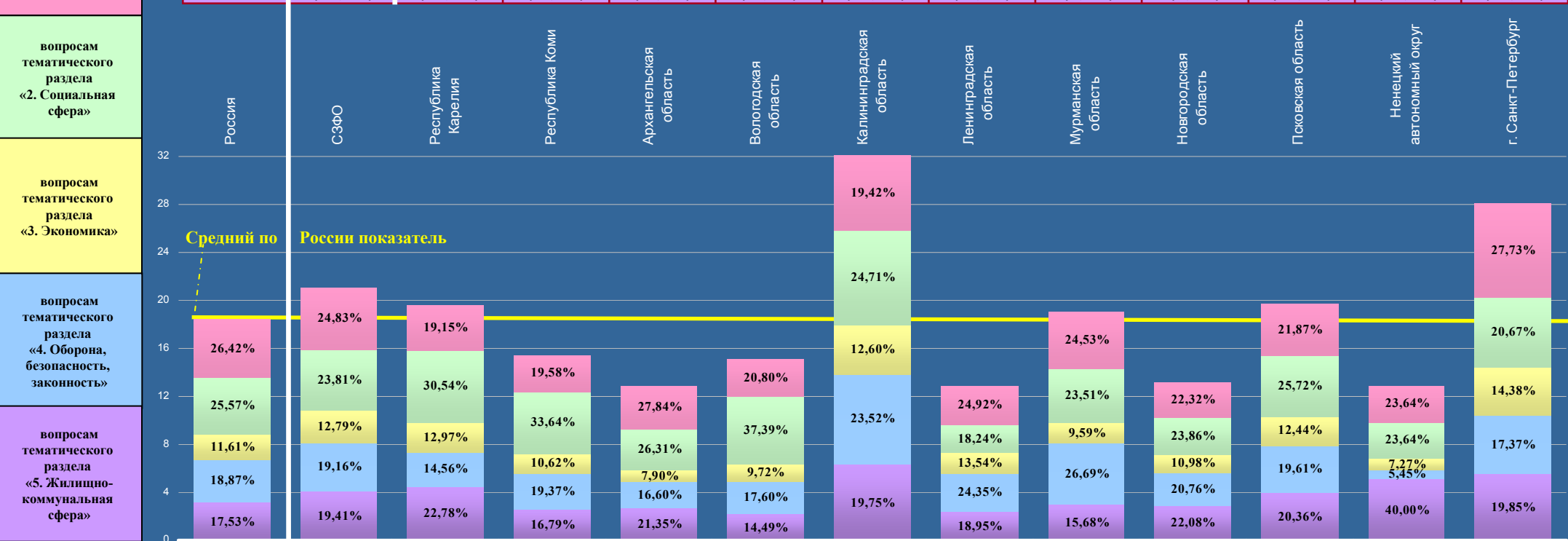

РЕСПУБЛИКА КАРЕЛИЯ

Активность населения Российской Федерации и федеральных округов по общему количеству вопросов, содержащихся в обращениях, поступивших в письменной форме, в форме электронного документа и в устной форме в IV квартале 2012 года, с распределением по активностям населения по вопросам, относящимся к соответствующим предметам ведения (продолжение на стр. 66)

Условные обозначения:	[активность населения]				(количество вопросов)				{процент превышения среднего по России показателя по соответствующей активности населения}			
	[18,45] (260984)	[21,11] (28372) {+14,42%}	[19,59] (1264) {+6,18%}	[14,40] (508) {-21,95%}	[25,84] (756) {+40,05%}	[11,51] (22) {-37,62%}	[9,62] (8) {-47,86%}	[8,44] (15) {-54,25%}	[11,19] (46) {-39,35%}	[9,13] (13) {-50,51%}	[6,09] (9) {-66,99%}	[22,59] (72) {+22,44%}
Цветом выделены строки активности по:	[8,11] (114754)	[9,20] (12364) {+13,44%}	[7,27] (469) {-10,36%}	[6,10] (215) {-24,78%}	[8,68] (254) {+7,03%}	[3,14] (6) {-61,28%}	[7,22] (6) {-10,97%}	[5,07] (9) {-37,48%}	[4,13] (17) {-49,08%}	[4,215] (6) {-48,03%}	[3,39] (5) {-58,20%}	[8,47] (27) {+4,44%}
общему количеству вопросов	[1,99] (28212)	[2,31] (3111) {+16,08%}	[2,20] (142) {+10,55%}	[1,33] (47) {-33,17%}	[3,25] (95) {+63,32%}	[0,525] (1) {-73,62%}	[0,00] (0) {0,00%}	[0,00] (0) {0,00%}	[1,22] (5) {-38,69%}	[0,70] (1) {-64,82%}	[1,35] (2) {-32,16%}	[2,51] (8) {+26,13%}
вопросам, относящимся к предметам ведения Российской Федерации	[7,59] (107336)	[8,72] (11720) {+14,89%}	[9,33] (602) {+22,92%}	[6,64] (234) {-12,52%}	[12,58] (368) {+65,74%}	[7,845] (15) {+3,36%}	[2,40] (2) {-68,38%}	[3,37] (6) {-55,60%}	[5,35] (22) {-29,51%}	[4,215] (6) {-44,47%}	[1,35] (2) {-82,21%}	[11,61] (37) {+52,96%}
	[0,76] (10682)	[0,88] (1177) {+15,79%}	[0,79] (51) {+3,95%}	[0,33] (12) {-56,58%}	[1,33] (39) {+75,00%}	[0,00] (0) {0,00%}	[0,00] (0) {0,00%}	[0,00] (0) {0,00%}	[0,49] (2) {-35,53%}	[0,00] (0) {0,00%}	[0,00] (0) {0,00%}	[0,00] (0) {0,00%}

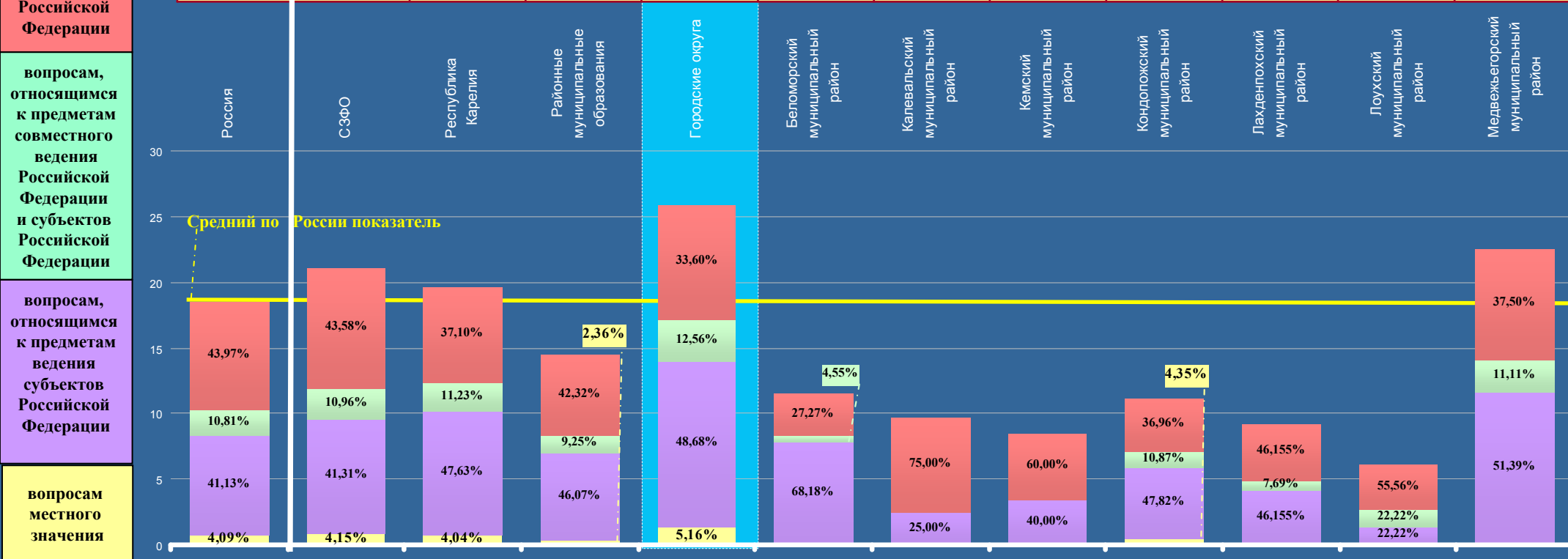

РЕСПУБЛИКА КАРЕЛИЯ

Активность населения Российской Федерации и федеральных округов по общему количеству вопросов, содержащихся в обращениях, поступивших в письменной форме, в форме электронного документа и в устной форме в IV квартале 2012 года, с распределением по активностям населения по вопросам, относящимся к соответствующим предметам ведения (начало на стр. 65)

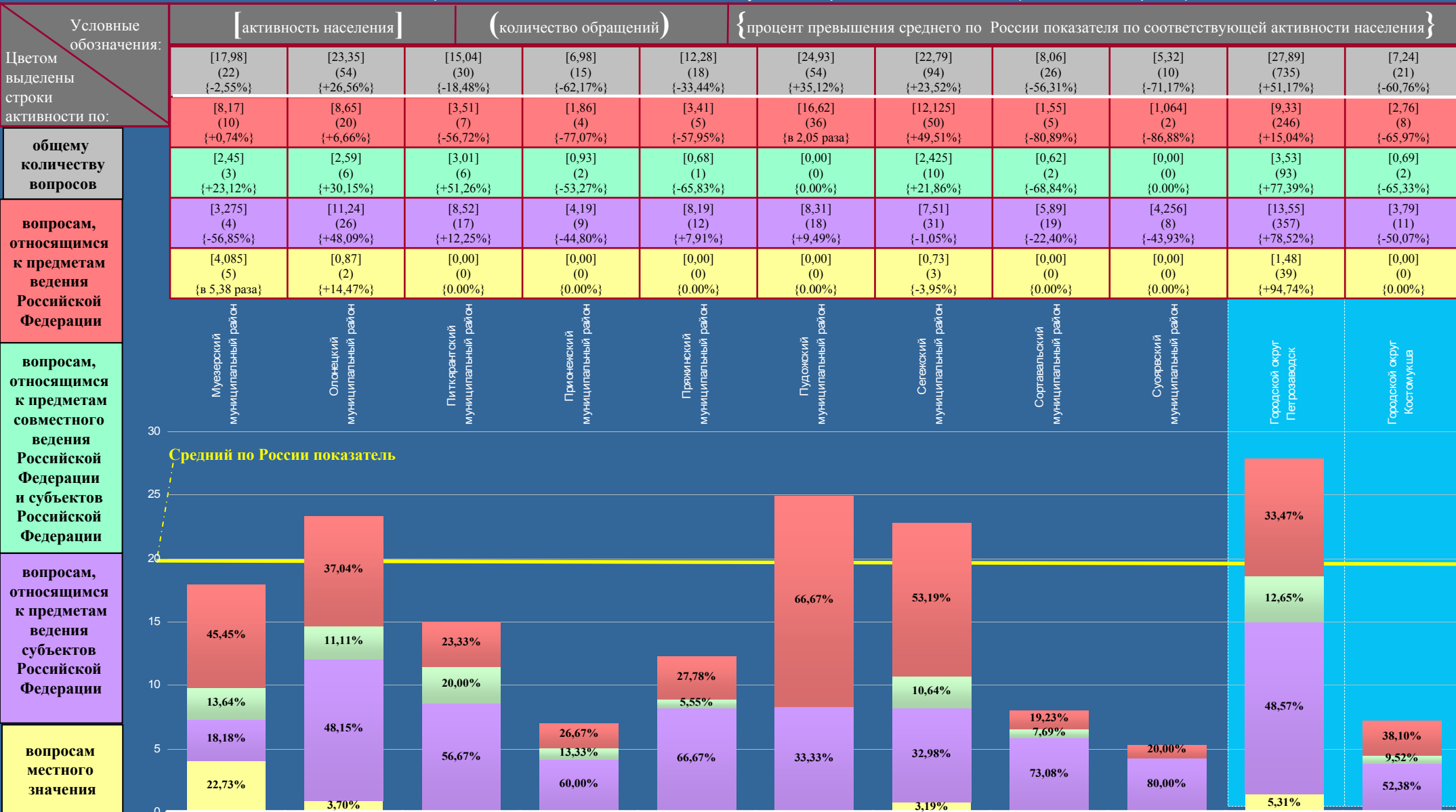

РЕСПУБЛИКА КАРЕЛИЯ

Активность населения районных муниципальных образований и городских округов, находящихся в пределах субъекта Российской Федерации, по общему количеству вопросов, содержащихся в обращениях, поступивших в письменной форме, в форме электронного документа и в устной форме в IV квартале 2012 года, с распределением по активностям населения по вопросам, относящимся к соответствующим тематическим разделам (продолжение на стр. 68)

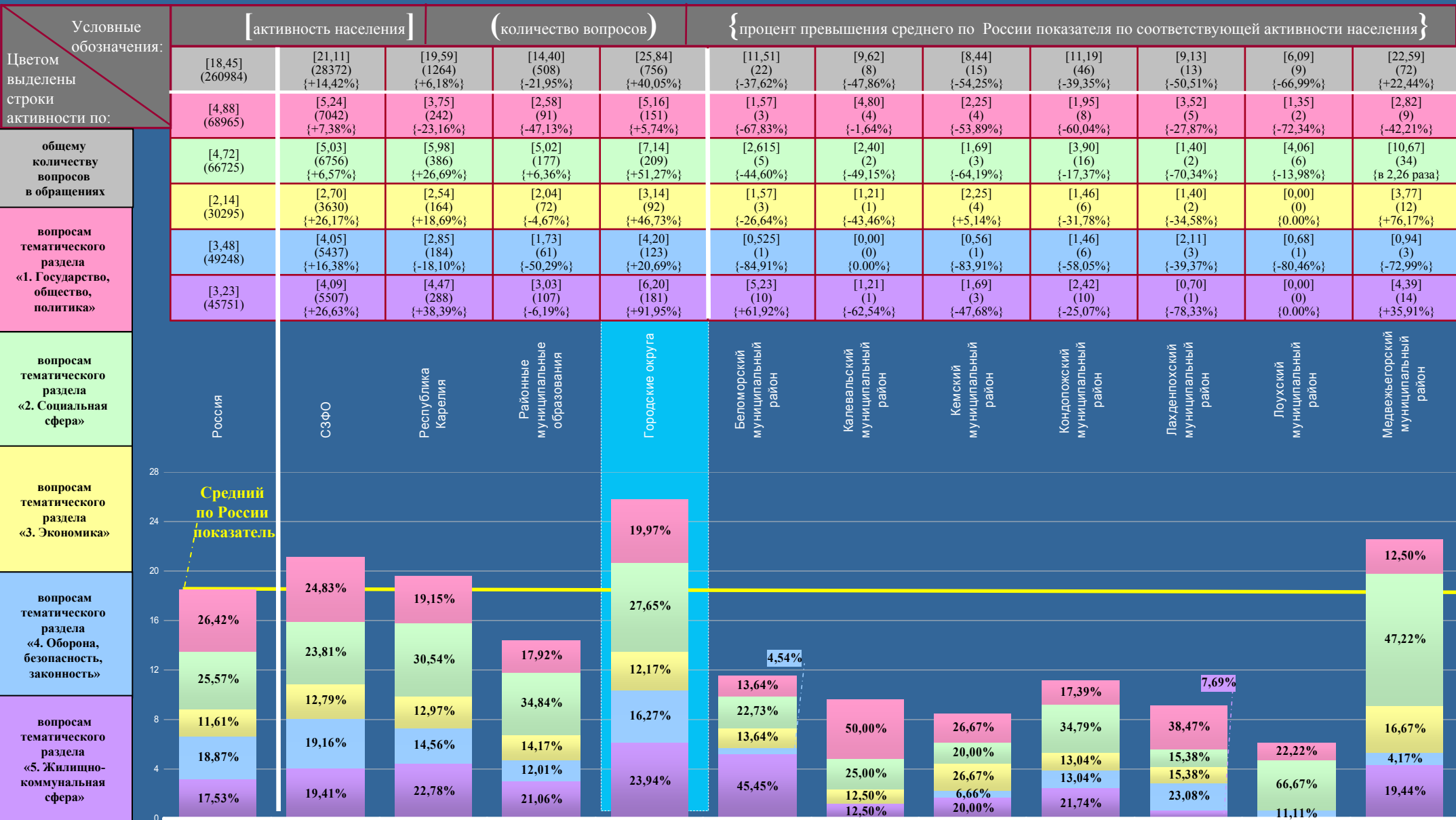

РЕСПУБЛИКА КАРЕЛИЯ

Активность населения районных муниципальных образований и городских округов, находящихся в пределах субъекта Российской Федерации, по общему количеству вопросов, содержащихся в обращениях, поступивших в письменной форме, в форме электронного документа и в устной форме в IV квартале 2012 года, с распределением по активностям населения по вопросам, относящимся к соответствующим тематическим разделам (начало на стр. 67)

Условные обозначения: Цветом выделены строки активности по:	[активность населения]			(количество вопросов)		{процент превышения среднего по России показателя по соответствующей активности населения}					
	общему количеству вопросов в обращениях	[17,98] (22) {-2,55%}	[23,35] (54) {+26,56%}	[15,04] (30) {-18,48%}	[6,98] (15) {-62,17%}	[12,28] (18) {-33,44%}	[24,93] (54) {+35,12%}	[22,79] (94) {+23,52%}	[8,06] (26) {-56,31%}	[5,32] (10) {-71,17%}	[27,89] (735) {+51,17%}
вопросам тематического раздела «1. Государство, общество, политика»	[3,28] (4) {-32,79%}	[4,32] (10) {-11,48%}	[1,005] (2) {-79,41%}	[2,34] (5) {-52,04%}	[1,36] (2) {-72,13%}	[3,70] (8) {-24,18%}	[5,09] (21) {+4,30%}	[0,93] (3) {-80,94%}	[0,532] (1) {-89,10%}	[5,58] (147) {+14,34%}	[1,38] (4) {-71,72%}
вопросам тематического раздела «2. Социальная сфера»	[4,90] (6) {+3,81%}	[6,05] (14) {+28,18%}	[5,515] (11) {+16,84%}	[1,85] (4) {-60,81%}	[4,79] (7) {+1,48%}	[18,01] (39) {в 3,82 раза}	[4,85] (20) {+2,75%}	[2,17] (7) {-54,03%}	[0,532] (1) {-88,73%}	[7,51] (198) {+59,11%}	[3,79] (11) {-19,70%}
	[4,90] (6) {в 2,29 раза}	[3,89] (9) {+81,78%}	[2,01] (4) {-6,07%}	[0,47] (1) {-78,04%}	[1,36] (2) {-36,45%}	[1,85] (4) {-13,55%}	[2,91] (12) {+35,98%}	[1,24] (4) {-42,06%}	[1,064] (2) {-50,28%}	[3,42] (90) {+59,81%}	[0,69] (2) {-67,76%}
	[0,00] (0) {0,00%}	[3,46] (8) {-0,57%}	[2,01] (4) {-42,24%}	[0,47] (1) {-86,49%}	[1,36] (2) {-60,92%}	[0,00] (0) {0,00%}	[7,03] (29) {в 2,02 раза}	[0,62] (2) {-82,18%}	[0,00] (0) {0,00%}	[4,55] (120) {+30,75%}	[1,03] (3) {-70,40%}
вопросам тематического раздела «3. Экономика»	[4,90] (6) {+51,70%}	[5,63] (13) {+74,30%}	[4,50] (9) {+39,32%}	[1,85] (4) {-42,72%}	[3,41] (5) {+5,57%}	[1,37] (3) {-57,58%}	[2,91] (12) {-9,91%}	[3,10] (10) {-4,02%}	[3,192] (6) {-1,18%}	[6,83] (180) {в 2,11 раза}	[0,35] (1) {-89,16%}
	[0,00] (0) {0,00%}	[3,46] (8) {-0,57%}	[2,01] (4) {-42,24%}	[0,47] (1) {-86,49%}	[1,36] (2) {-60,92%}	[0,00] (0) {0,00%}	[7,03] (29) {в 2,02 раза}	[0,62] (2) {-82,18%}	[0,00] (0) {0,00%}	[4,55] (120) {+30,75%}	[1,03] (3) {-70,40%}

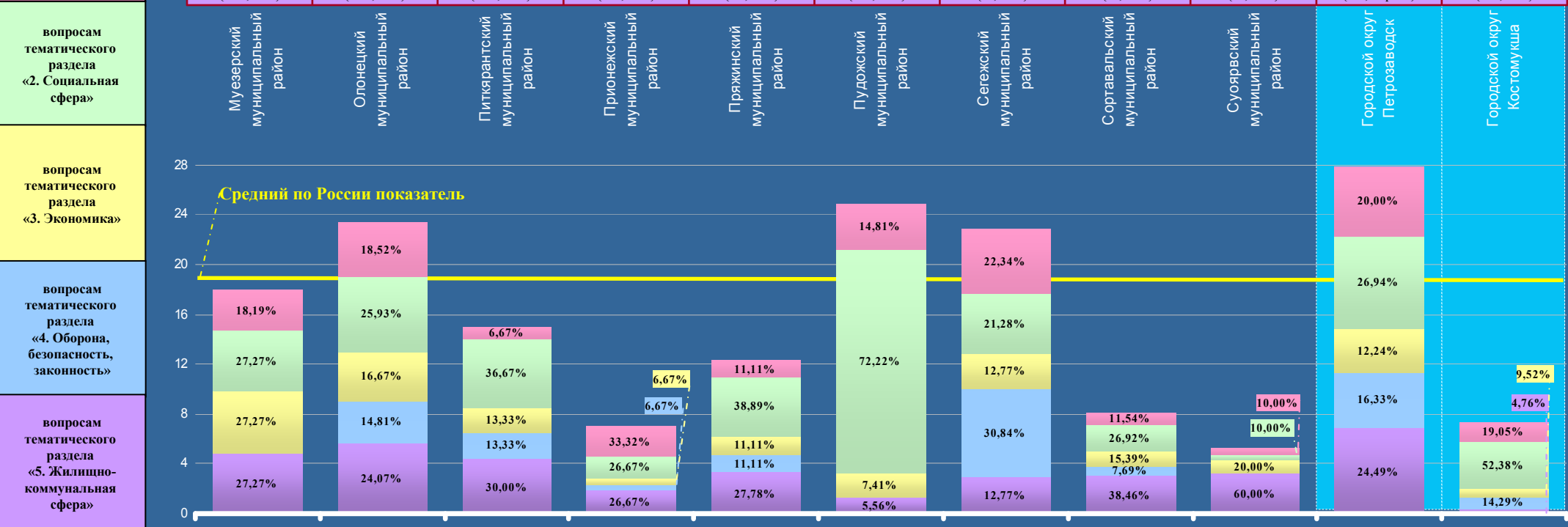

КАЛИНИНГРАДСКАЯ ОБЛАСТЬ

Активность населения Российской Федерации и федеральных округов по общему количеству вопросов, содержащихся в обращениях, поступивших в письменной форме, в форме электронного документа и в устной форме в IV квартале 2012 года, с распределением по активностям населения по вопросам, относящимся к соответствующим предметам ведения (продолжение на стр. 70)

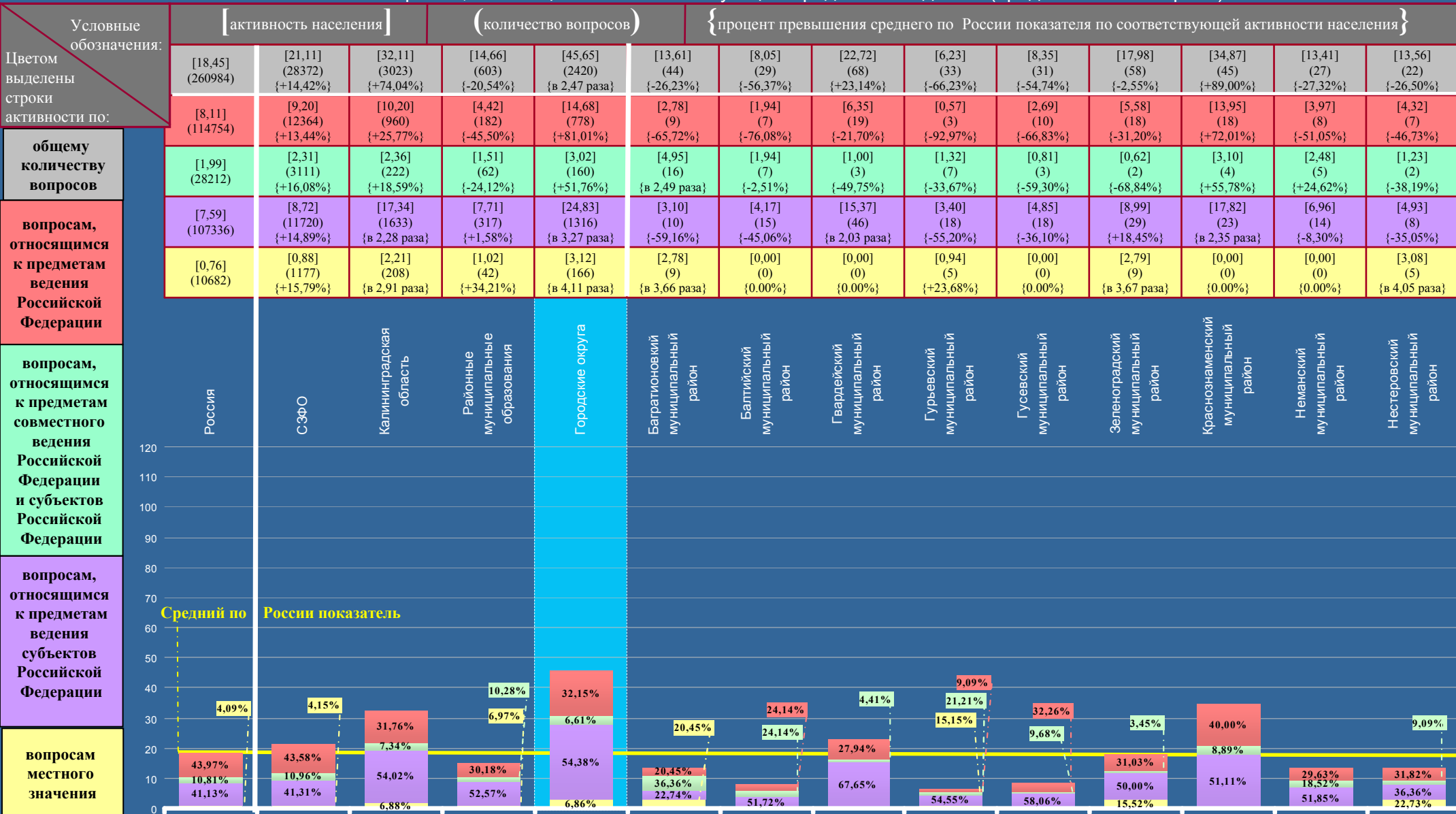

КАЛИНИНГРАДСКАЯ ОБЛАСТЬ

Активность населения Российской Федерации и федеральных округов по общему количеству вопросов, содержащихся в обращениях, поступивших в письменной форме, в форме электронного документа и в устной форме в IV квартале 2012 года, с распределением по активностям населения по вопросам, относящимся к соответствующим предметам ведения (начало на стр. 69)

Условные обозначения:	[активность населения]			(количество обращений)			{ процент превышения среднего по России показателя по соответствующей активности населения }						
	[79,57] (122) {в 4,31 раза}	[4,17] (8) {-77,40%}	[2,62] (5) {-85,80%}	[14,79] (22) {-19,84%}	[8,09] (17) {-56,15%}	[13,86] (72) {-24,88%}	[10,31] (4) {-44,12%}	[15,09] (12) {-18,21%}	[17,25] (19) {-6,50%}	[9,05] (25) {-50,95%}	[15,10] (63) {-18,16%}	[158,61] (102) {в 8,60 раза}	[50,87] (2195) {в 2,76 раза}
Цветом выделены строки активности по:	[27,39] (42) {в 3,38 раза}	[0,52] (1) {-93,59%}	[0,52] (1) {-93,59%}	[4,71] (7) {-41,92%}	[3,34] (7) {-58,82%}	[4,80] (25) {-40,81%}	[0,00] (0) {0,00%}	[2,51] (2) {-69,05%}	[5,44] (6) {-32,92%}	[3,26] (9) {-59,80%}	[4,08] (17) {-49,69%}	[94,85] (61) {в 11,70 раза}	[15,83] (683) {+95,19%}
общему количеству вопросов	[1,96] (3) {-1,51%}	[1,04] (2) {-47,74%}	[0,52] (1) {-73,87%}	[0,00] (0) {0,00%}	[0,95] (2) {-52,26%}	[0,96] (5) {-51,76%}	[5,155] (2) {в 2,59 раза}	[6,29] (5) {в 3,16 раза}	[2,72] (3) {+36,68%}	[0,724] (2) {-63,62%}	[1,92] (8) {-3,52%}	[0,00] (0) {0,00%}	[3,24] (140) {+62,81%}
вопросам, относящимся к предметам ведения Российской Федерации	[44,35] (68) {в 5,84 раза}	[0,00] (0) {0,00%}	[1,58] (3) {-79,18%}	[10,08] (15) {+32,81%}	[3,80] (8) {-49,93%}	[8,10] (42) {+6,72%}	[5,155] (2) {-32,08%}	[6,29] (5) {-17,13%}	[9,09] (10) {+19,76%}	[5,066] (14) {-33,25%}	[7,91] (33) {+4,22%}	[55,98] (36) {в 7,38 раза}	[28,18] (1216) {в 3,71 раза}
	[5,87] (9) {в 7,72 раза}	[2,61] (5) {в 3,43 раза}	[0,00] (0) {0,00%}	[0,00] (0) {0,00%}	[0,00] (0) {0,00%}	[0,00] (0) {0,00%}	[0,00] (0) {0,00%}	[0,00] (0) {0,00%}	[0,00] (0) {0,00%}	[0,00] (0) {0,00%}	[1,19] (5) {+56,58%}	[7,78] (5) {в 10,24 раза}	[3,62] (156) {в 4,76 раза}

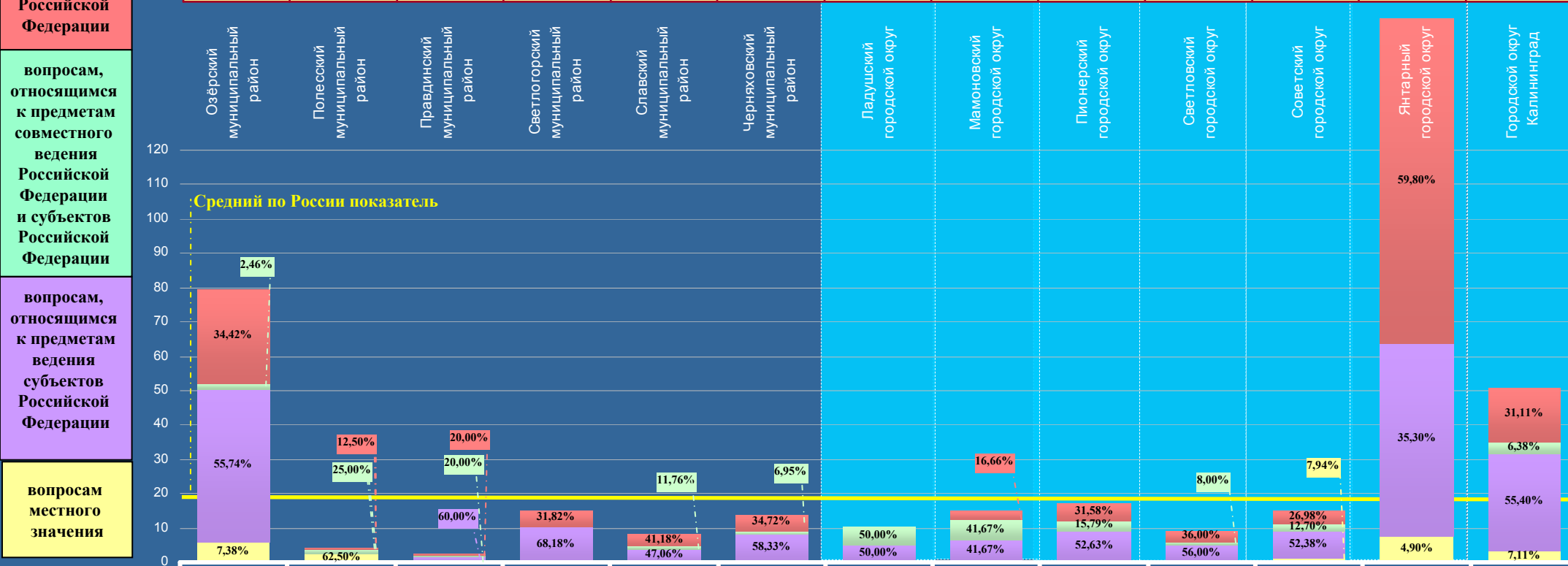

КАЛИНИНГРАДСКАЯ ОБЛАСТЬ

Активность населения районных муниципальных образований и городских округов, находящихся в пределах субъекта Российской Федерации, по общему количеству вопросов, содержащихся в обращениях, поступивших в письменной форме, в форме электронного документа и в устной форме в IV квартале 2012 года, с распределением по активностям населения по вопросам, относящимся к соответствующим тематическим разделам (продолжение на стр. 72)

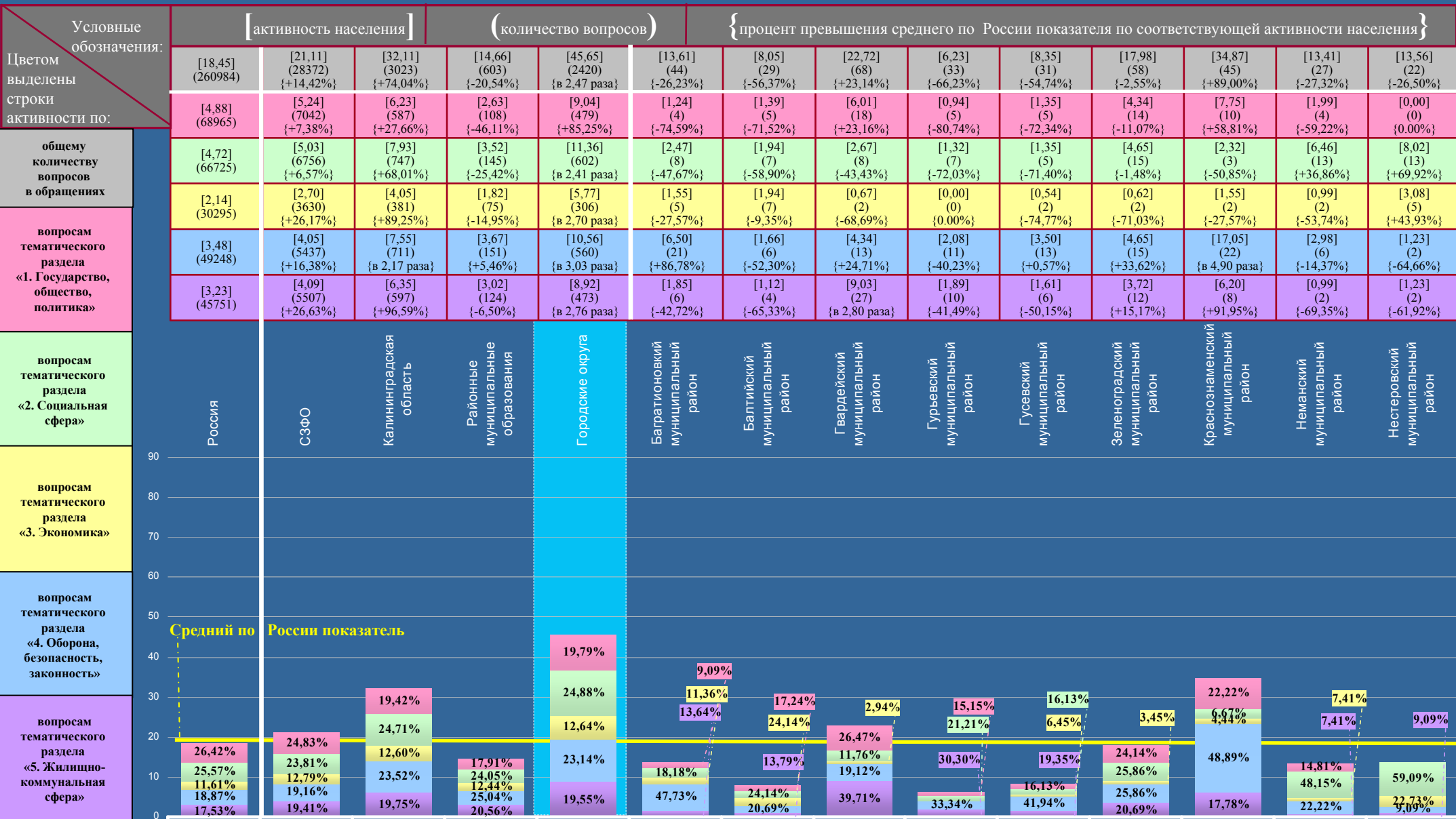

КАЛИНИНГРАДСКАЯ ОБЛАСТЬ

Активность населения районных муниципальных образований и городских округов, находящихся в пределах субъекта Российской Федерации, по общему количеству вопросов, содержащихся в обращениях, поступивших в письменной форме, в форме электронного документа и в устной форме в IV квартале 2012 года, с распределением по активностям населения по вопросам, относящимся к соответствующим тематическим разделам (начало на стр. 71)

Условные обозначения: Цветом выделены строки активности по:	[активность населения]			(количество вопросов)			{процент превышения среднего по России показателя по соответствующей активности населения}						
	общему количеству вопросов в обращениях	[79,57] (122) {в 4,31 раза}	[4,17] (8) {-77,40%}	[2,62] (5) {-85,80%}	[14,79] (22) {-19,84%}	[8,09] (17) {-56,15%}	[13,86] (72) {-24,88%}	[10,31] (4) {-44,12%}	[15,09] (12) {-18,21%}	[17,25] (19) {-6,50%}	[9,05] (25) {-50,95%}	[15,10] (63) {-18,16%}	[158,61] (102) {в 8,60 раза}
вопросам тематического раздела «1. Государство, общество, политика»	[14,35] (22) {в 2,94 раза}	[0,00] (0) {0,00%}	[0,00] (0) {0,00%}	[2,69] (4) {-44,88%}	[1,44] (3) {-70,49%}	[2,70] (14) {-44,67%}	[0,00] (0) {0,00%}	[0,00] (0) {0,00%}	[3,63] (4) {-25,61%}	[3,62] (10) {-25,82%}	[1,92] (8) {-60,66%}	[0,00] (0) {0,00%}	[10,59] (457) {в 2,17 раза}
вопросам тематического раздела «2. Социальная сфера»	[16,30] (25) {в 3,46 раза}	[4,17] (8) {-11,65%}	[0,52] (1) {-88,98%}	[2,69] (4) {-43,01%}	[3,80] (8) {-19,49%}	[3,85] (20) {-18,43%}	[0,00] (0) {0,00%}	[5,03] (4) {+6,57%}	[2,72] (3) {-42,37%}	[2,896] (8) {-38,64%}	[4,56] (19) {-3,39%}	[146,17] (94) {в 30,97 раза}	[10,99] (474) {в 2,33 раза}
вопросам тематического раздела «3. Экономика»	[18,91] (29) {в 8,84 раза}	[0,00] (0) {0,00%}	[0,00] (0) {0,00%}	[1,33] (2) {-37,85%}	[0,95] (6) {-55,61%}	[2,89] (15) {+35,05%}	[5,155] (2) {в 2,41 раза}	[2,515] (2) {+17,52%}	[4,54] (5) {в 2,12 раза}	[1,81] (5) {-15,42%}	[0,48] (2) {-77,57%}	[3,11] (2) {+45,33%}	[6,67] (288) {в 3,12 раза}
вопросам тематического раздела «4. Оборона, безопасность, законность»	[13,71] (21) {в 3,94 раза}	[0,00] (0) {0,00%}	[1,05] (2) {-69,83%}	[4,04] (6) {+16,09%}	[0,95] (2) {-72,70%}	[2,12] (11) {-39,08%}	[5,155] (2) {+48,13%}	[0,00] (0) {0,00%}	[6,36] (7) {+82,76%}	[0,00] (0) {0,00%}	[5,27] (22) {+51,44%}	[3,11] (2) {-10,63%}	[12,21] (527) {в 3,51 раза}
вопросам тематического раздела «5. Жилищно-коммунальная сфера»	[16,30] (25) {в 5,05 раза}	[0,00] (0) {0,00%}	[1,05] (2) {-67,49%}	[4,04] (6) {+25,08%}	[0,95] (2) {-70,59%}	[2,30] (12) {-28,79%}	[0,00] (0) {0,00%}	[7,545] (6) {в 2,34 раза}	[0,00] (0) {0,00%}	[0,724] (2) {-77,58%}	[2,87] (12) {-11,15%}	[6,22] (4) {+92,57%}	[10,41] (449) {в 3,22 раза}

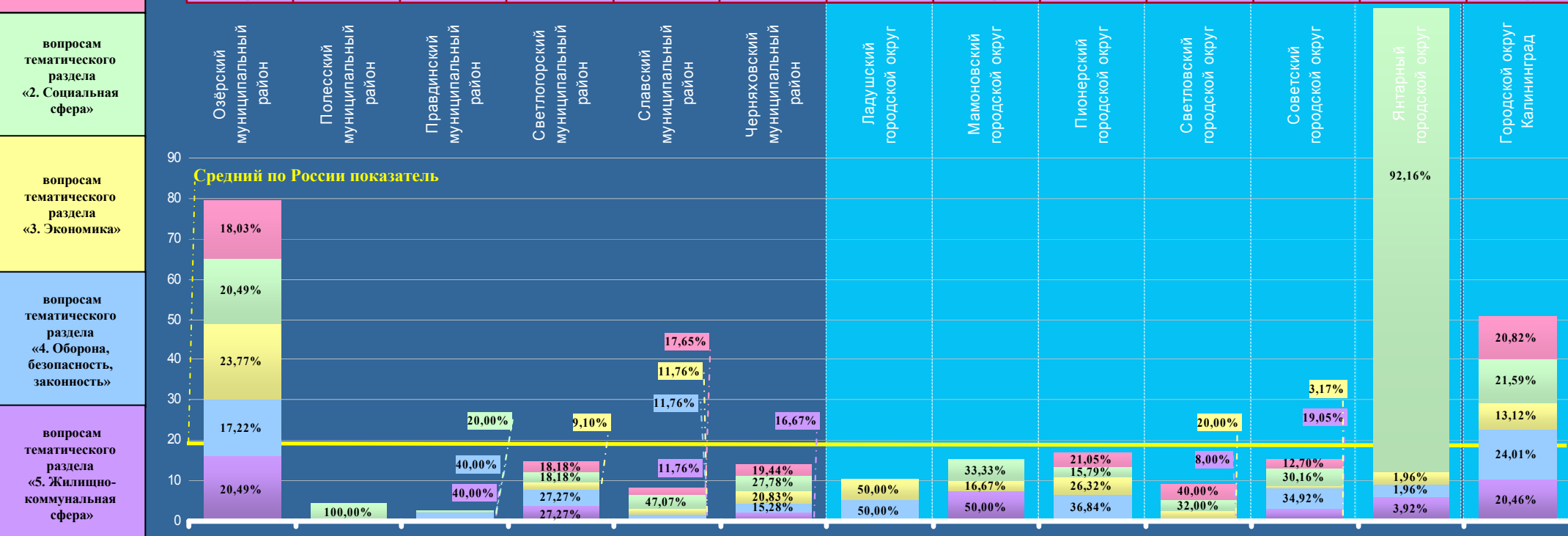

МУРМАНСКАЯ ОБЛАСТЬ

Активность населения Российской Федерации и федеральных округов по общему количеству вопросов, содержащихся в обращениях, поступивших в письменной форме, в форме электронного документа и в устной форме в IV квартале 2012 года, с распределением по активностям населения по вопросам, относящимся к соответствующим предметам ведения (продолжение на стр. 74)

Условные обозначения:	[активность населения]		(количество вопросов)		{процент превышения среднего по России показателя по соответствующей активности населения}						
	[18,45] (260984)	[21,11] (28372) {+14,42%}	[19,04] (1480) {+3,20%}	[13,83] (190) {-25,04%}	[20,16] (1290) {+9,27%}	[14,30] (51) {-22,49%}	[42,29] (50) {в 2,29 раза}	[7,96] (31) {-56,86%}	[7,95] (5) {-56,91%}	[11,86] (53) {-35,72%}	[34,25] (1054) {+85,64%}
Цветом выделены строки активности по:	[8,11] (114754)	[9,20] (12364) {+13,44%}	[9,52] (740) {+17,39%}	[7,50] (103) {-7,52%}	[9,95] (637) {+22,69%}	[3,65] (13) {-54,99%}	[27,06] (32) {в 3,34 раза}	[3,59] (14) {-55,73%}	[6,36] (4) {-21,58%}	[8,95] (40) {+10,36%}	[17,06] (525) {в 2,10 раза}
общему количеству вопросов	[1,99] (28212)	[2,31] (3111) {+16,08%}	[1,85] (144) {-7,04%}	[1,16] (16) {-41,71%}	[2,00] (128) {+0,50%}	[0,28] (1) {-85,93%}	[3,38] (4) {+69,85%}	[0,51] (2) {-74,37%}	[0,00] (0) {0,00%}	[2,015] (9) {+1,26%}	[3,31] (102) {+66,33%}
вопросам, относящимся к предметам ведения Российской Федерации	[7,59] (107336)	[8,72] (11720) {+14,89%}	[6,93] (539) {-8,70%}	[5,17] (71) {-31,88%}	[7,31] (468) {-3,69%}	[10,37] (37) {+36,63%}	[11,85] (14) {+56,13%}	[3,86] (15) {-49,14%}	[1,59] (1) {-79,05%}	[0,895] (4) {-88,21%}	[12,57] (387) {+65,61%}
	[0,76] (10682)	[0,88] (1177) {+15,79%}	[0,74] (57) {-2,63%}	[0,00] (0) {0,00%}	[0,90] (57) {+18,42%}	[0,00] (0) {0,00%}	[0,00] (0) {0,00%}	[0,00] (0) {0,00%}	[0,00] (0) {0,00%}	[0,00] (0) {0,00%}	[1,31] (40) {+72,37%}

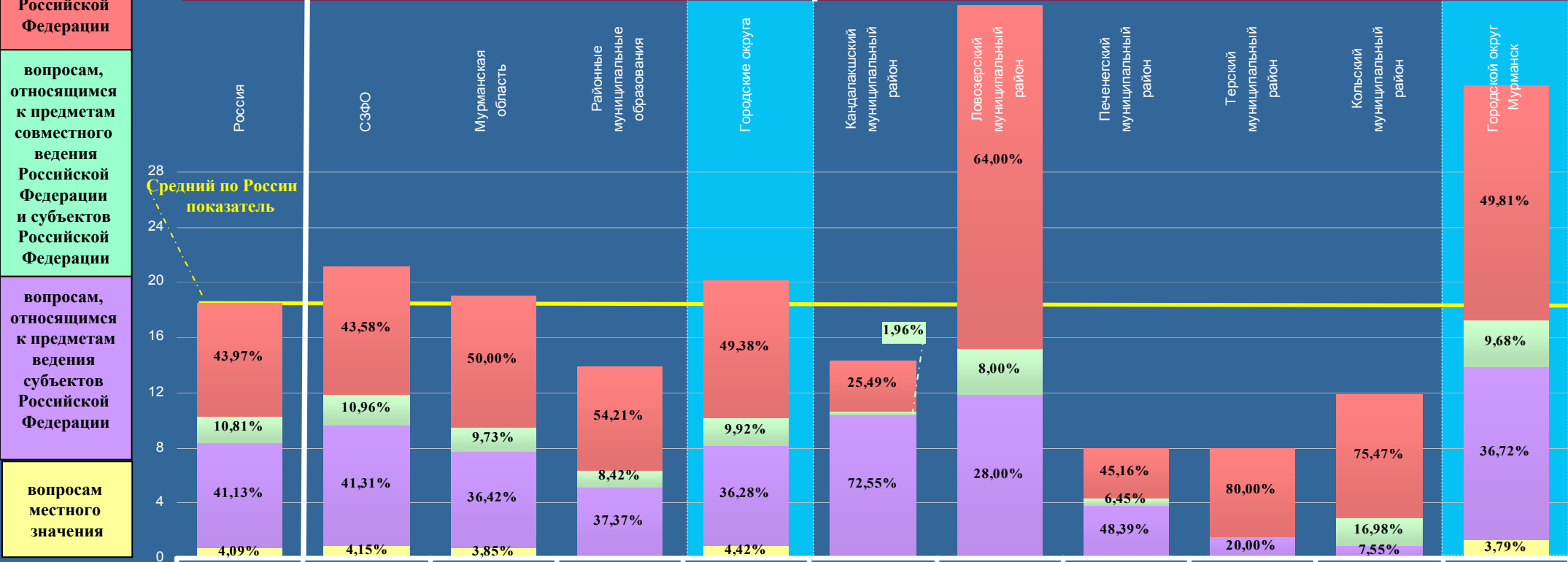

МУРМАНСКАЯ ОБЛАСТЬ

Активность населения Российской Федерации и федеральных округов по общему количеству вопросов, содержащихся в обращениях, поступивших в письменной форме, в форме электронного документа и в устной форме в IV квартале 2012 года, с распределением по активностям населения по вопросам, относящимся к соответствующим предметам ведения (начало на стр. 73)

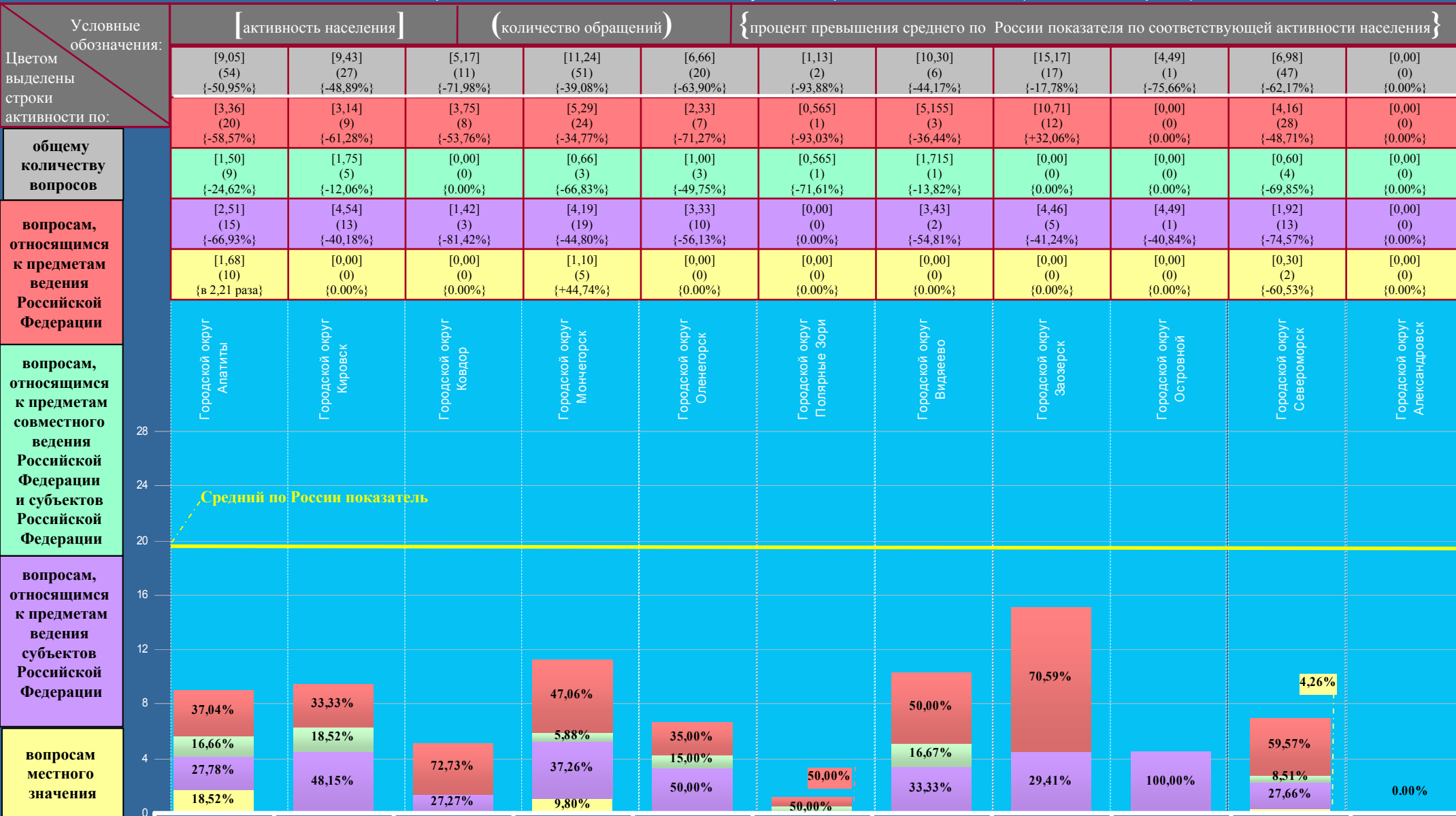

МУРМАНСКАЯ ОБЛАСТЬ

Активность населения районных муниципальных образований и городских округов, находящихся в пределах субъекта Российской Федерации, по общему количеству вопросов, содержащихся в обращениях, поступивших в письменной форме, в форме электронного документа и в устной форме в IV квартале 2012 года, с распределением по активностям населения по вопросам, относящимся к соответствующим тематическим разделам (продолжение на стр. 76)

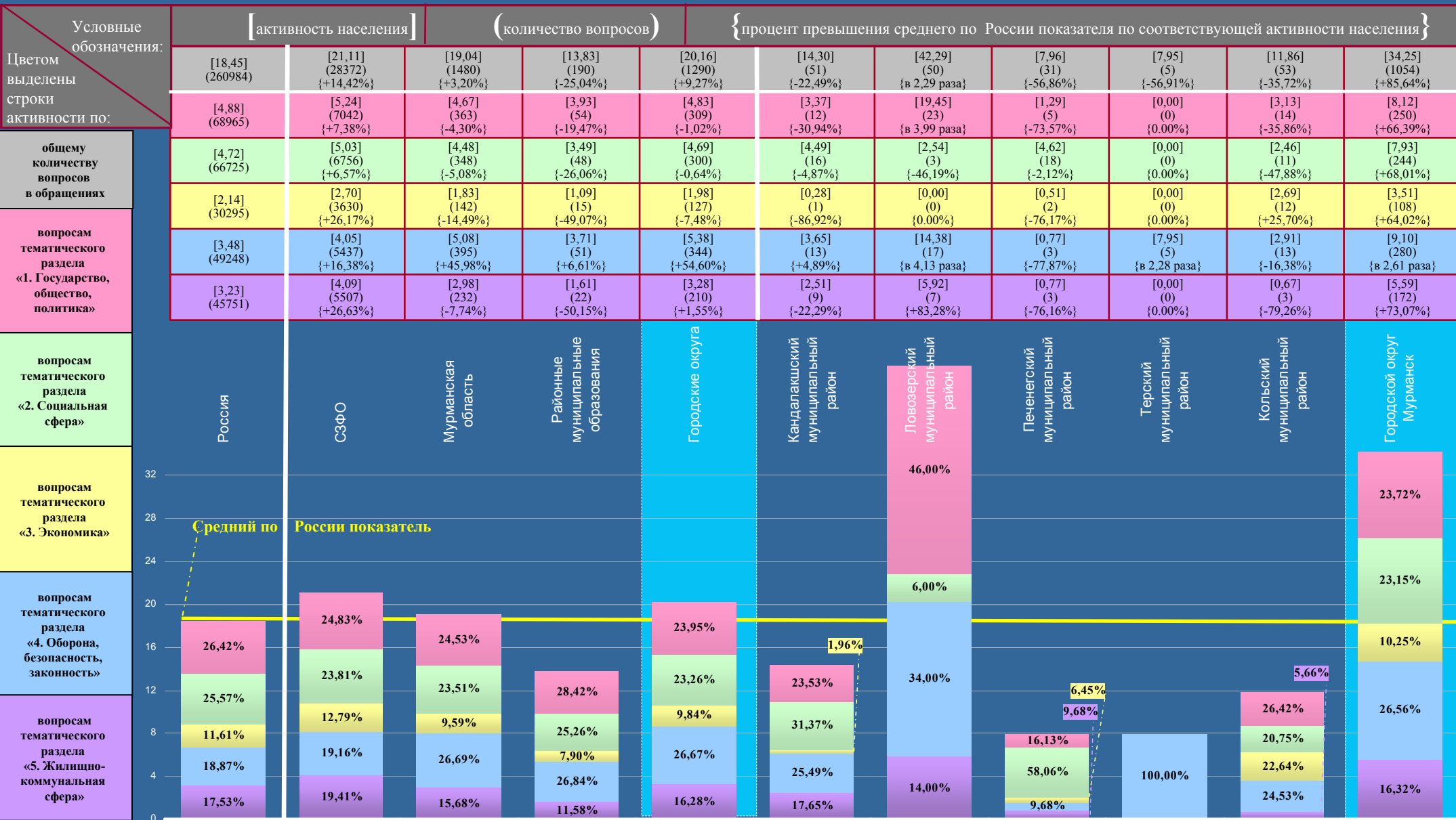

МУРМАНСКАЯ ОБЛАСТЬ

Активность населения районных муниципальных образований и городских округов, находящихся в пределах субъекта Российской Федерации, по общему количеству вопросов, содержащихся в обращениях, поступивших в письменной форме, в форме электронного документа и в устной форме в IV квартале 2012 года, с распределением по активностям населения по вопросам, относящимся к соответствующим тематическим разделам (начало на стр. 75)

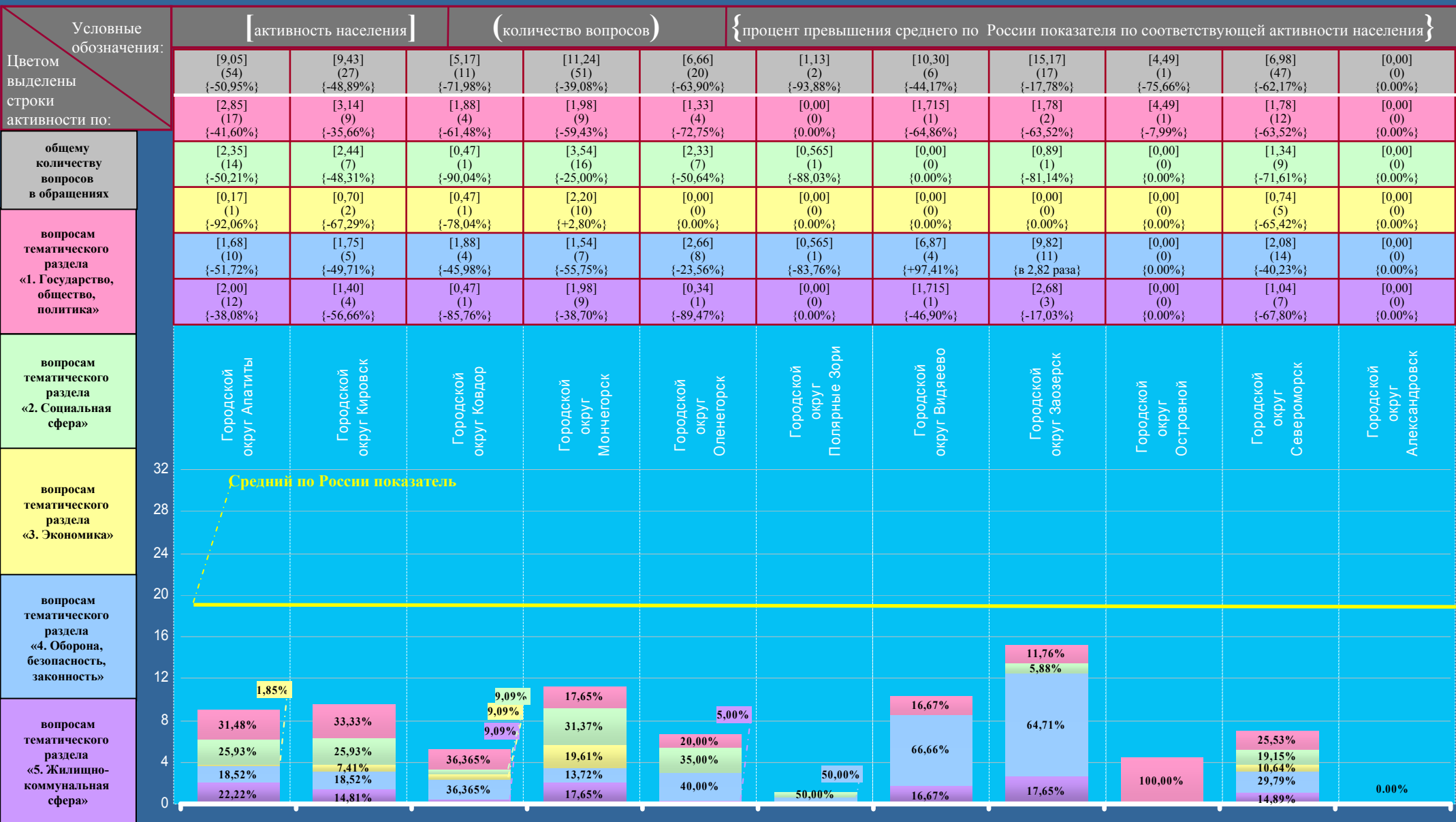

ПСКОВСКАЯ ОБЛАСТЬ

Активность населения Российской Федерации и федеральных округов по общему количеству вопросов, содержащихся в обращениях, поступивших в письменной форме, в форме электронного документа и в устной форме в IV квартале 2012 года, с распределением по активностям населения по вопросам, относящимся к соответствующим предметам ведения (продолжение на стр. 78)

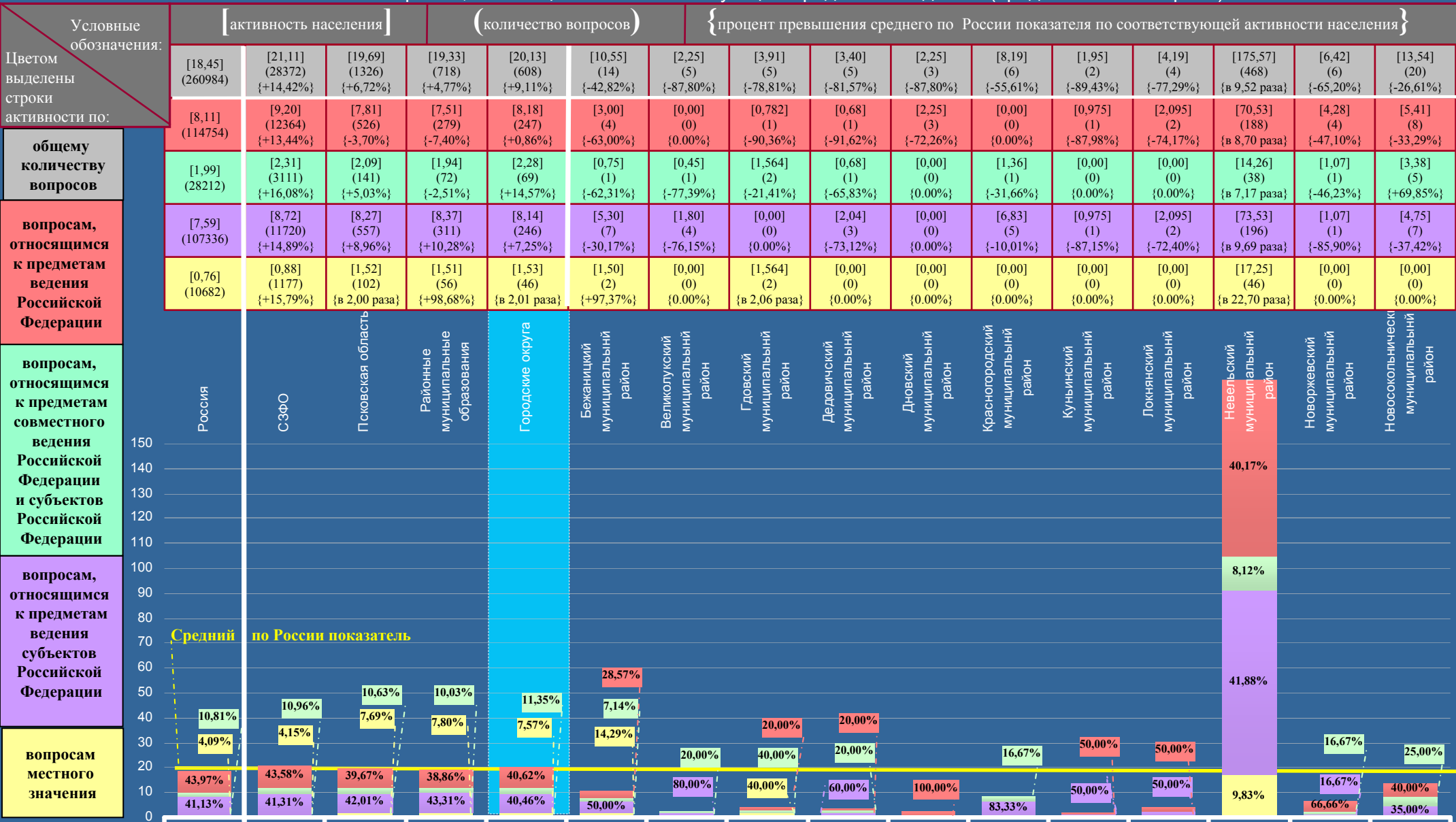

ПСКОВСКАЯ ОБЛАСТЬ

Активность населения Российской Федерации и федеральных округов по общему количеству вопросов, содержащихся в обращениях, поступивших в письменной форме, в форме электронного документа и в устной форме в IV квартале 2012 года, с распределением по активностям населения по вопросам, относящимся к соответствующим предметам ведения (начало на стр. 77)

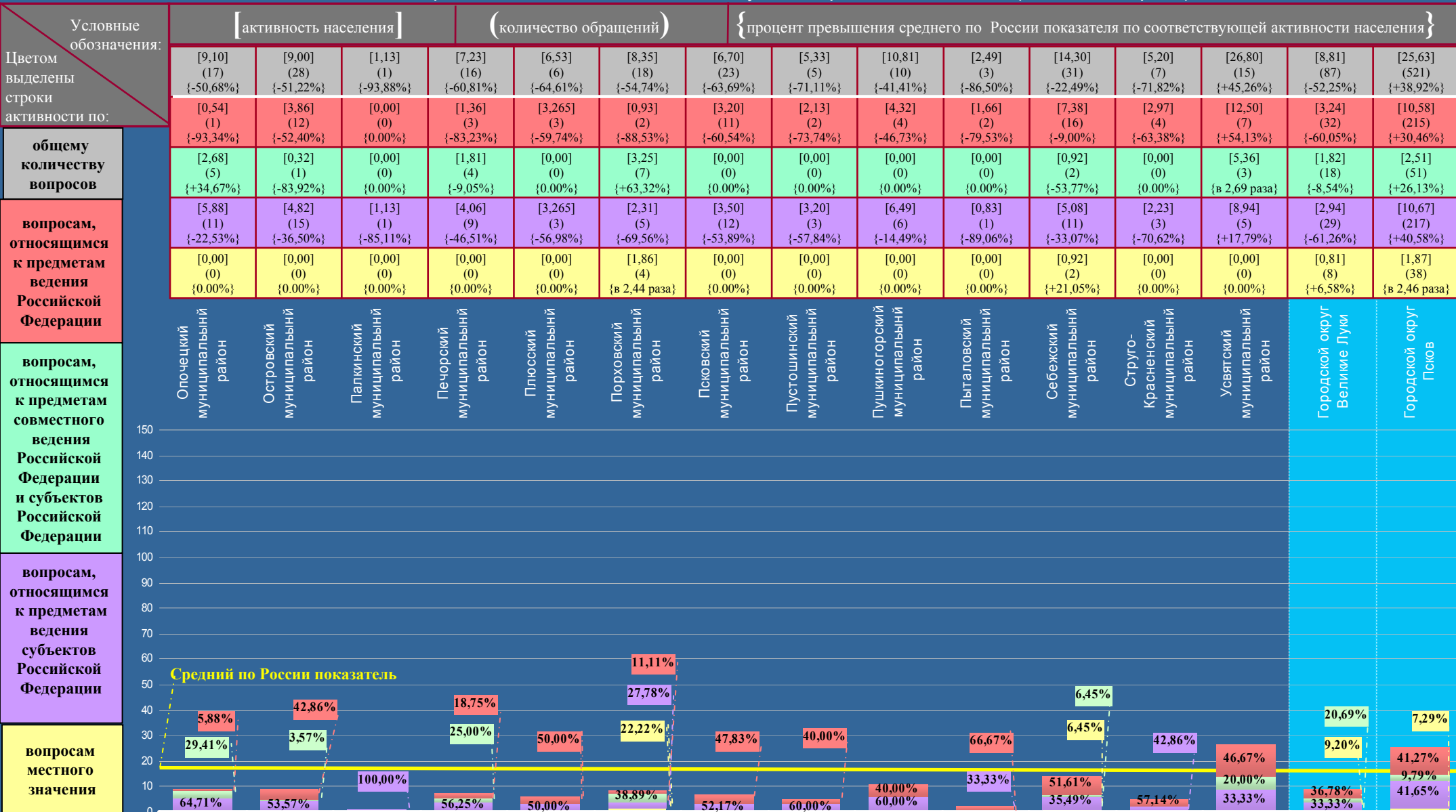

ПСКОВСКАЯ ОБЛАСТЬ

Активность населения районных муниципальных образований и городских округов, находящихся в пределах субъекта Российской Федерации, по общему количеству вопросов, содержащихся в обращениях, поступивших в письменной форме, в форме электронного документа и в устной форме в IV квартале 2012 года, с распределением по активностям населения по вопросам, относящимся к соответствующим тематическим разделам (продолжение на стр. 80)

Условные обозначения:	[активность населения]				(количество вопросов)				{процент превышения среднего по России показателя по соответствующей активности населения}								
	[18,45] (260984)	[21,11] (28372) {+14,42%}	[19,69] (1326) {+6,72%}	[19,33] (718) {+4,77%}	[20,13] (608) {+9,11%}	[10,55] (14) {-42,82%}	[2,25] (5) {-87,80%}	[3,91] (5) {-78,81%}	[3,40] (5) {-81,57%}	[2,25] (3) {-87,80%}	[8,19] (6) {-55,61%}	[1,95] (2) {-89,43%}	[4,19] (4) {-77,29%}	[175,57] (468) {в 9,52 раза}	[6,42] (6) {-65,20%}	[13,54] (20) {-26,61%}	
Цветом выделены строки активности по:																	
общему количеству вопросов в обращениях	[4,88] (68965)	[5,24] (7042) {+7,38%}	[4,31] (290) {-11,68%}	[4,55] (169) {-6,76%}	[4,01] (121) {-17,83%}	[1,50] (2) {-69,26%}	[0,45] (1) {-90,78%}	[0,00] (0) {0,00%}	[0,68] (1) {-86,07%}	[1,50] (2) {-69,26%}	[1,36] (1) {-72,13%}	[0,00] (0) {0,00%}	[0,00] (0) {0,00%}	[41,27] (110) {в 8,46 раза}	[1,07] (1) {-78,07%}	[6,78] (10) {+38,93%}	
вопросам тематического раздела «1. Государство, общество, политика»	[4,72] (66725)	[5,03] (6756) {+6,57%}	[5,06] (341) {+7,20%}	[4,90] (182) {+3,81%}	[5,26] (159) {+11,44%}	[1,50] (2) {-68,22%}	[0,45] (1) {-90,47%}	[0,782] (1) {-83,43%}	[0,68] (1) {-85,59%}	[0,00] (0) {0,00%}	[0,00] (0) {0,00%}	[0,975] (1) {-79,34%}	[0,00] (0) {0,00%}	[48,02] (128) {в 10,17 раза}	[2,14] (2) {-54,66%}	[1,35] (2) {-71,40%}	
вопросам тематического раздела «2. Социальная сфера»	[2,14] (30295)	[2,70] (3630) {+26,17%}	[2,45] (165) {+14,49%}	[2,45] (91) {+14,49%}	[2,45] (74) {+14,49%}	[3,80] (5) {+77,57%}	[0,00] (0) {0,00%}	[0,00] (0) {0,00%}	[0,68] (1) {-68,22%}	[0,00] (0) {0,00%}	[5,47] (4) {в 2,55 раза}	[0,00] (0) {0,00%}	[1,05] (1) {-50,93%}	[21,76] (58) {в 10,17 раза}	[1,07] (1) {-50,00%}	[0,675] (1) {-68,45%}	
вопросам тематического раздела «3. Экономика»	[3,48] (49248)	[4,05] (5437) {+16,38%}	[3,86] (260) {+10,92%}	[3,12] (116) {-10,34%}	[4,77] (144) {+37,07%}	[0,75] (1) {-78,45%}	[0,90] (2) {-74,14%}	[3,128] (4) {-10,11%}	[0,68] (1) {-80,46%}	[0,75] (1) {-78,45%}	[1,36] (1) {-60,92%}	[0,00] (0) {0,00%}	[0,00] (0) {0,00%}	[25,51] (68) {в 7,33 раза}	[1,07] (1) {-69,25%}	[2,70] (4) {-22,41%}	
вопросам тематического раздела «4. Оборона, безопасность, законность»	[3,23] (45751)	[4,09] (5507) {+26,63%}	[4,01] (270) {+24,15%}	[4,31] (160) {+33,44%}	[3,64] (110) {+12,69%}	[3,00] (4) {-7,12%}	[0,45] (1) {-86,07%}	[0,00] (0) {0,00%}	[0,68] (1) {-78,95%}	[0,00] (0) {0,00%}	[0,00] (0) {0,00%}	[0,975] (1) {-69,81%}	[3,14] (3) {-2,79%}	[39,01] (104) {в 12,08 раза}	[1,07] (1) {-66,56%}	[2,035] (3) {-37,00%}	
вопросам тематического раздела «5. Жилищно-коммунальная сфера»																	

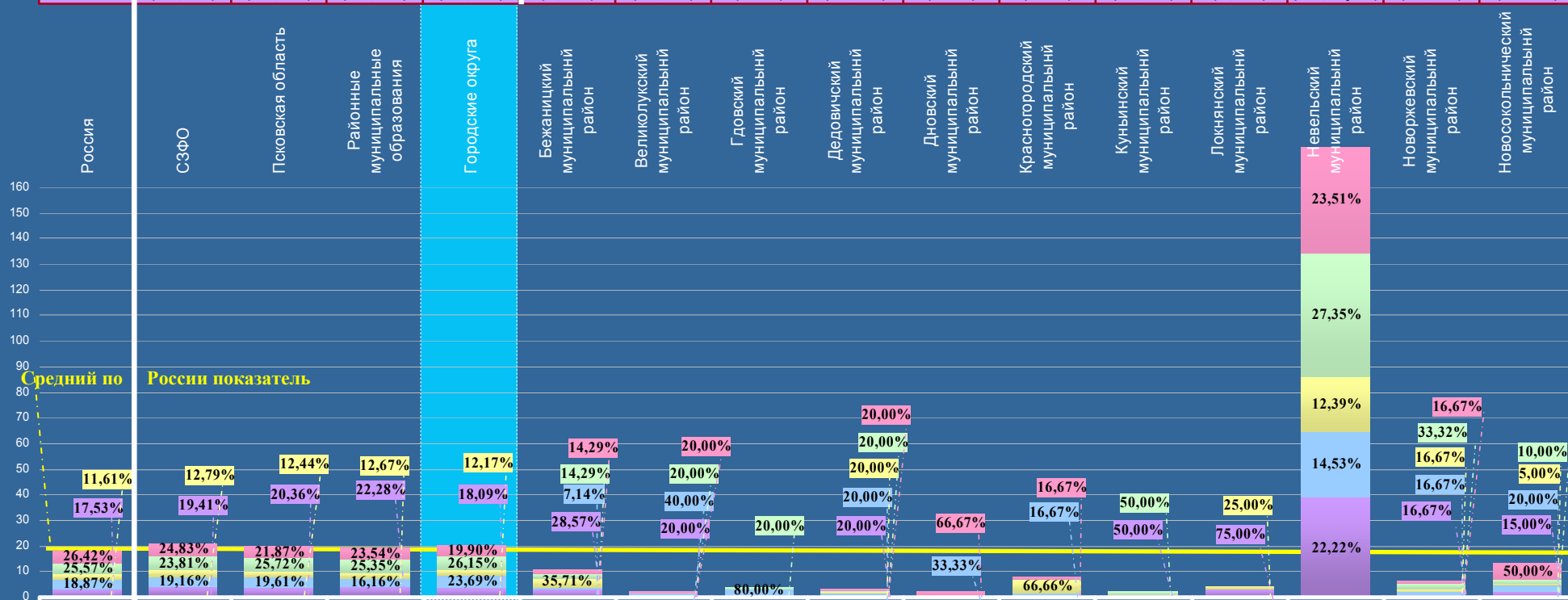

ПСКОВСКАЯ ОБЛАСТЬ

Активность населения районных муниципальных образований и городских округов, находящихся в пределах субъекта Российской Федерации, по общему количеству вопросов, содержащихся в обращениях, поступивших в письменной форме, в форме электронного документа и в устной форме в IV квартале 2012 года, с распределением по активностям населения по вопросам, относящимся к соответствующим тематическим разделам (начало на стр. 79)

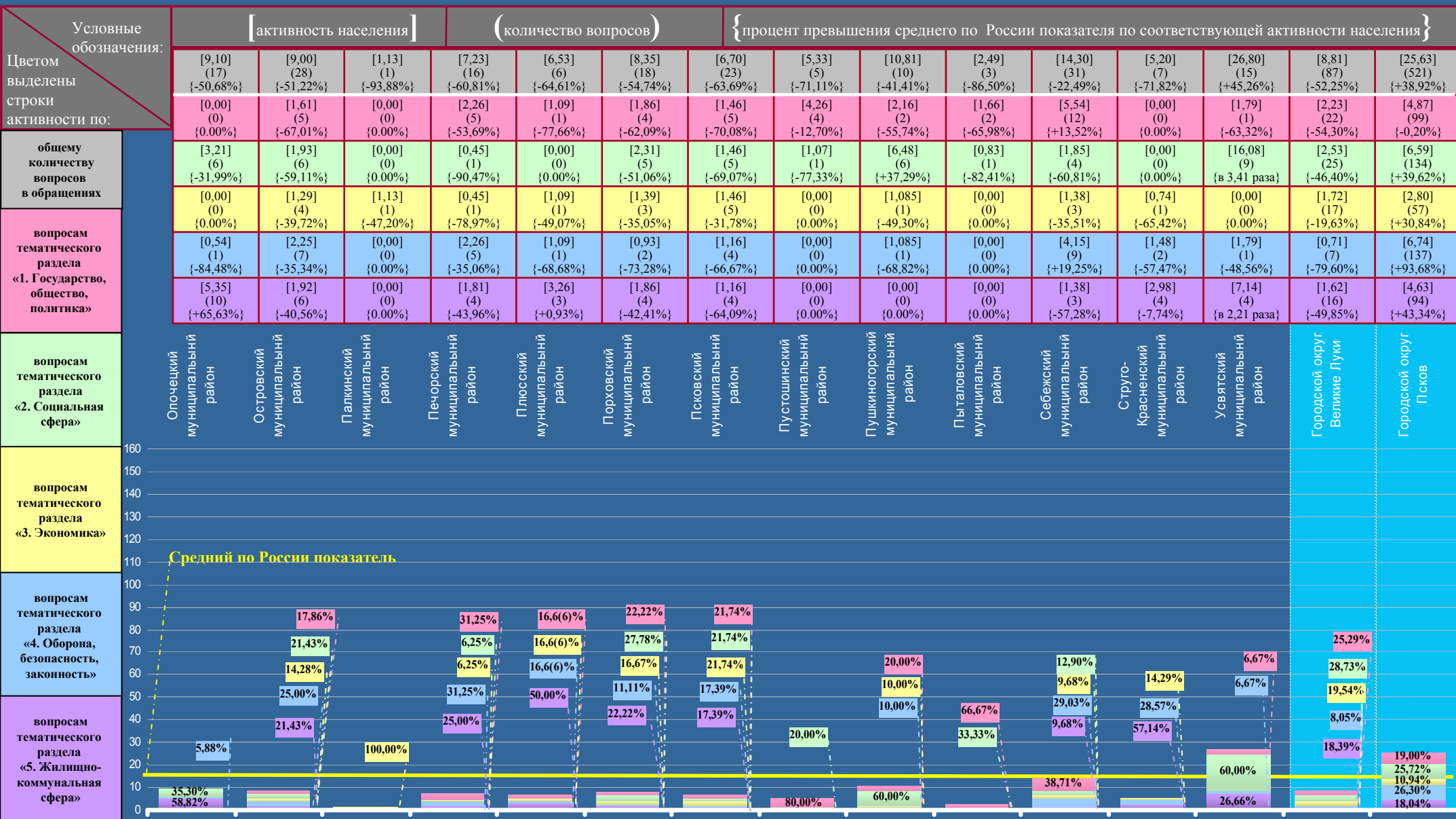

ГОРОД САНКТ-ПЕТЕРБУРГ

Активность населения Российской Федерации и федеральных округов по общему количеству вопросов, содержащихся в обращениях, поступивших в письменной форме, в форме электронного документа и в устной форме в IV квартале 2012 года, с распределением по активностям населения по вопросам, относящимся к соответствующим предметам ведения (продолжение на стр. 82)

Условные обозначения:	[активность населения]		(количество вопросов)		{процент превышения среднего по России показателя по соответствующей активности населения}					
	[18,45] (260984)	[21,11] (28372) {+14,42%}	[28,07] (13611) {+52,14%}	[43,52] (707) {в 2,36 раза}	[24,53] (521) {+32,95%}	[23,67] (1022) {+28,29%}	[21,54] (1052) {+16,75%}	[24,55] (911) {+33,06%}	[32,06] (588) {+73,77%}	[22,65] (781) {+22,76%}
Цветом выделены строки активности по:	[8,11] (114754)	[9,20] (12364) {+13,44%}	[13,53] (6561) {+66,83%}	[20,07] (326) {в 2,47 раза}	[13,47] (286) {+66,09%}	[12,69] (548) {+56,47%}	[11,55] (564) {+42,42%}	[11,02] (409) {+35,88%}	[15,16] (278) {+86,93%}	[9,57] (330) {+18,00%}
общему количеству вопросов	[1,99] (28212)	[2,31] (3111) {+16,08%}	[3,26] (1580) {+63,82%}	[2,15] (35) {+8,04%}	[2,02] (43) {+1,51%}	[2,69] (116) {+35,18%}	[2,48] (121) {+24,62%}	[3,13] (116) {+57,29%}	[3,82] (70) {+91,96%}	[2,26] (78) {+13,57%}
вопросам, относящимся к предметам ведения Российской Федерации	[7,59] (107336)	[8,72] (11720) {+14,89%}	[10,42] (5053) {+37,29%}	[17,60] (286) {в 2,32 раза}	[9,04] (192) {+19,10%}	[6,88] (297) {-9,35%}	[7,51] (367) {-1,05%}	[9,86] (366) {+29,91%}	[13,08] (240) {+72,33%}	[10,24] (353) {+34,91%}
вопросам, относящимся к предметам совместного ведения Российской Федерации и субъектов Российской Федерации	[0,76] (10682)	[0,88] (1177) {+15,79%}	[0,86] (417) {+13,16%}	[3,70] (60) {в 4,87 раза}	[0,00] (0) {0,00%}	[1,41] (61) {+85,53%}	[0,00] (0) {0,00%}	[0,54] (20) {-28,95%}	[0,00] (0) {0,00%}	[0,58] (20) {-23,68%}

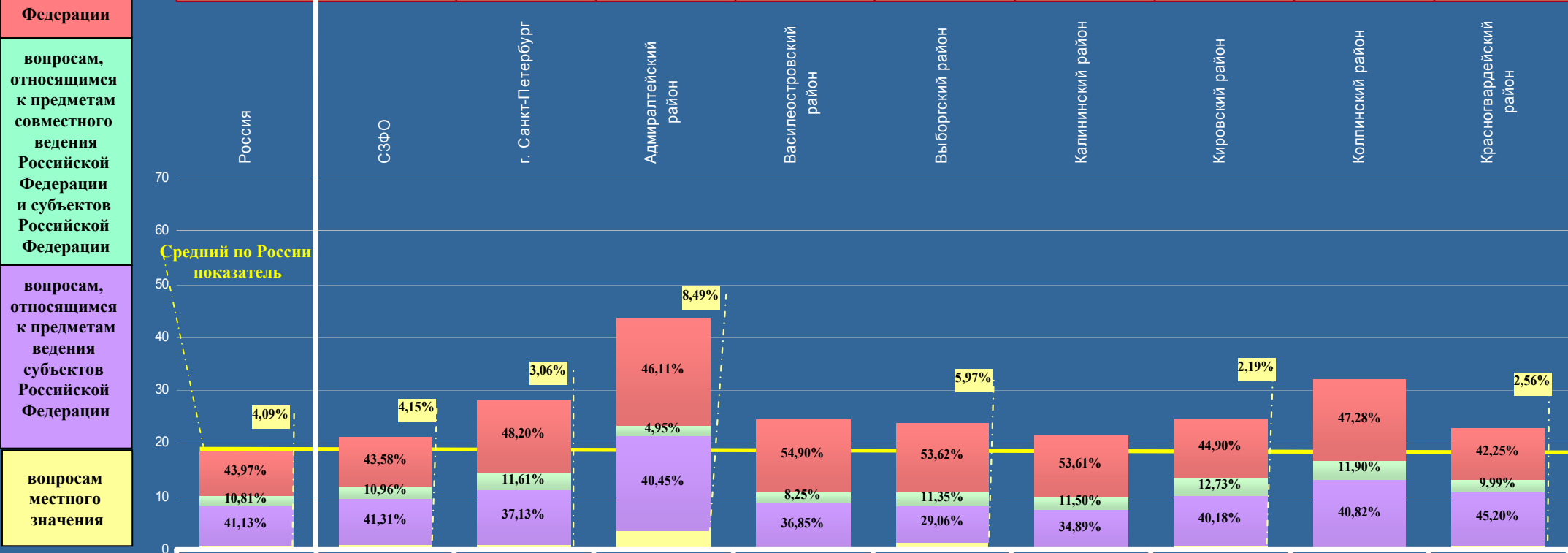

ГОРОД САНКТ-ПЕТЕРБУРГ

Активность населения Российской Федерации и федеральных округов по общему количеству вопросов, содержащихся в обращениях, поступивших в письменной форме, в форме электронного документа и в устной форме в IV квартале 2012 года, с распределением по активностям населения по вопросам, относящимся к соответствующим предметам ведения (начало на стр. 81)

Условные обозначения:	[активность населения]		(количество обращений)		{ процент превышения среднего по России показателя по соответствующей активности населения }						
	[24,77] (784) {+34,25%}	[19,08] (86) {+3,41%}	[85,16] (607) {в 4,62 раза}	[32,05] (848) {+73,71%}	[23,19] (1094) {+25,69%}	[28,62] (378) {+55,12%}	[20,77] (251) {+12,57%}	[28,77] (1243) {+55,93%}	[49,51] (628) {в 2,68 раза}	[22,69] (964) {+22,98%}	[46,13] (1146) {в 2,50 раза}
Цветом выделены строки активности по:	[9,92] (314) {+22,32%}	[6,66] (30) {-17,88%}	[32,97] (235) {в 4,07 раза}	[18,26] (483) {в 2,25 раза}	[11,11] (524) {+36,99%}	[11,74] (155) {+44,76%}	[9,27] (112) {+14,30%}	[14,95] (646) {+84,34%}	[25,62] (325) {в 3,16 раза}	[11,11] (472) {+36,99%}	[21,09] (524) {в 2,60 раза}
общему количеству вопросов	[3,03] (96) {+52,26%}	[4,44] (20) {в 2,23 раза}	[15,15] (108) {в 7,61 раза}	[3,52] (93) {+76,88%}	[2,93] (138) {+47,24%}	[2,27] (30) {+14,07%}	[2,32] (28) {+16,58%}	[3,26] (141) {+63,82%}	[6,39] (81) {в 3,21 раза}	[2,78] (118) {+39,70%}	[5,96] (148) {в 2,99 раза}
вопросам, относящимся к предметам ведения Российской Федерации	[10,52] (333) {+38,60%}	[7,98] (36) {+5,14%}	[35,64] (254) {в 4,70 раза}	[8,73] (231) {+15,02%}	[8,50] (401) {+11,99%}	[12,27] (162) {+61,66%}	[9,18] (111) {+20,95%}	[9,61] (415) {+26,61%}	[17,50] (222) {в 2,31 раза}	[8,33] (354) {+9,75%}	[17,43] (433) {в 2,30 раза}
	[1,30] (41) {+71,05%}	[0,00] (0) {0,00%}	[1,40] (10) {+84,21%}	[1,54] (41) {в 2,03 раза}	[0,65] (31) {-14,47%}	[2,34] (31) {в 3,08 раза}	[0,00] (0) {0,00%}	[0,95] (41) {+25,00%}	[0,00] (0) {0,00%}	[0,47] (20) {-38,16%}	[1,65] (41) {в 2,17 раза}

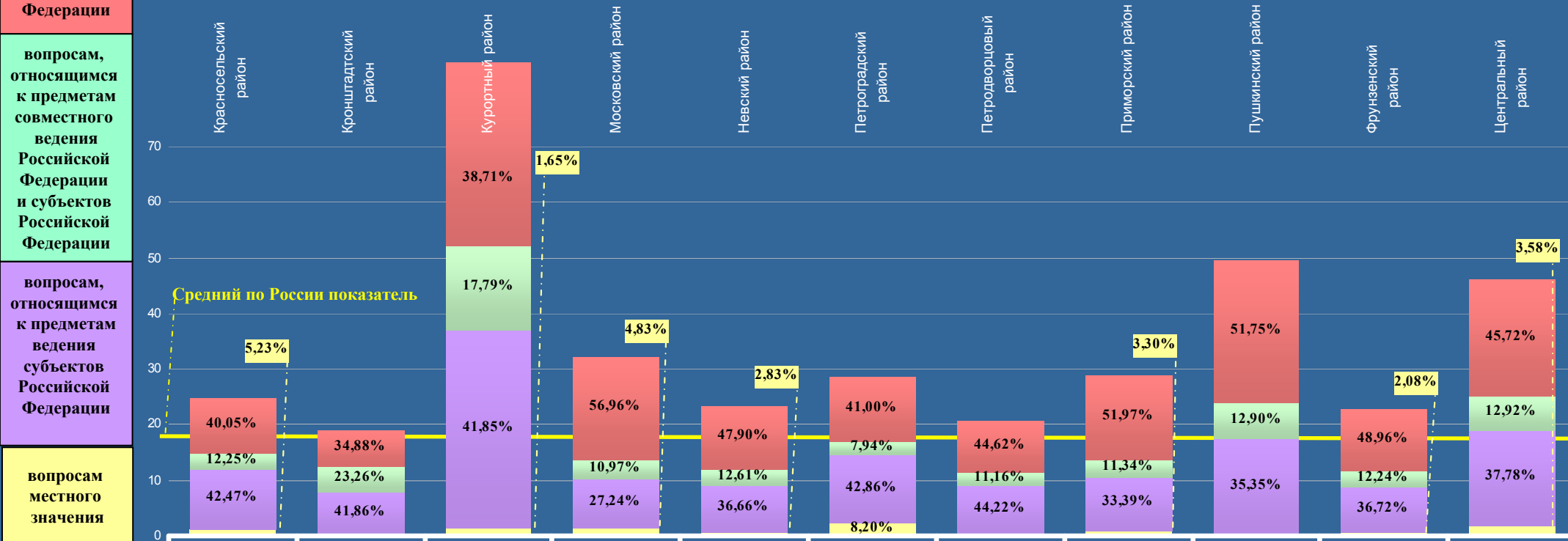

ГОРОД САНКТ-ПЕТЕРБУРГ

Активность населения районных муниципальных образований и городских округов, находящихся в пределах субъекта Российской Федерации, по общему количеству вопросов, содержащихся в обращениях, поступивших в письменной форме, в форме электронного документа и в устной форме в IV квартале 2012 года, с распределением по активностям населения по вопросам, относящимся к соответствующим тематическим разделам (продолжение на стр. 84)

Условные обозначения:	[активность населения]		(количество вопросов)		{ процент превышения среднего по России показателя по соответствующей активности населения }					
	[18,45] (260984)	[21,11] (28372) {+14,42%}	[28,07] (13611) {+52,14%}	[43,52] (707) {в 2,36 раза}	[24,53] (521) {+32,95%}	[23,67] (1022) {+28,29%}	[21,54] (1052) {+16,75%}	[24,55] (911) {+33,06%}	[32,06] (588) {+73,77%}	[22,65] (781) {+22,76%}
Цветом выделены строки активности по:	[4,88] (68965)	[5,24] (7042) {+7,38%}	[7,79] (375) {+59,63%}	[14,28] (232) {в 2,93 раза}	[9,98] (199) {в 2,05 раза}	[4,61] (306) {-5,53%}	[6,26] (212) {+28,28%}	[6,63] (246) {+35,86%}	[11,56] (212) {в 2,37 раза}	[6,35] (219) {+30,12%}
общему количеству вопросов в обращениях	[4,72] (66725)	[5,03] (6756) {+6,57%}	[5,80] (2813) {+22,88%}	[7,63] (124) {+61,65%}	[5,89] (125) {+24,79%}	[4,03] (174) {-14,62%}	[4,09] (200) {-13,35%}	[6,01] (223) {+27,33%}	[6,54] (120) {+38,56%}	[4,52] (156) {-4,24%}
	[2,14] (30295)	[2,70] (3630) {+26,17%}	[4,04] (1957) {+88,79%}	[5,11] (83) {в 2,39 раза}	[1,88] (40) {-12,15%}	[5,28] (228) {в 2,47 раза}	[4,07] (199) {+90,19%}	[2,80] (104) {+30,84%}	[3,16] (58) {+47,66%}	[3,45] (119) {+61,21%}
вопросам тематического раздела «1. Государство, общество, политика»	[3,48] (49248)	[4,05] (5437) {+16,38%}	[4,88] (2364) {+40,23%}	[4,74] (77) {+36,21%}	[3,81] (81) {+9,48%}	[4,84] (209) {+39,08%}	[3,60] (176) {+3,45%}	[3,61] (134) {+3,74%}	[3,93] (72) {+12,93%}	[3,81] (131) {+9,48%}
	[3,23] (45751)	[4,09] (5507) {+26,63%}	[5,56] (2702) {+72,14%}	[11,76] (191) {в 3,64 раза}	[2,97] (63) {-8,05%}	[4,91] (212) {+52,01%}	[3,52] (171) {+8,98%}	[5,50] (204) {+70,28%}	[6,87] (126) {в 2,13 раза}	[4,52] (156) {+39,94%}

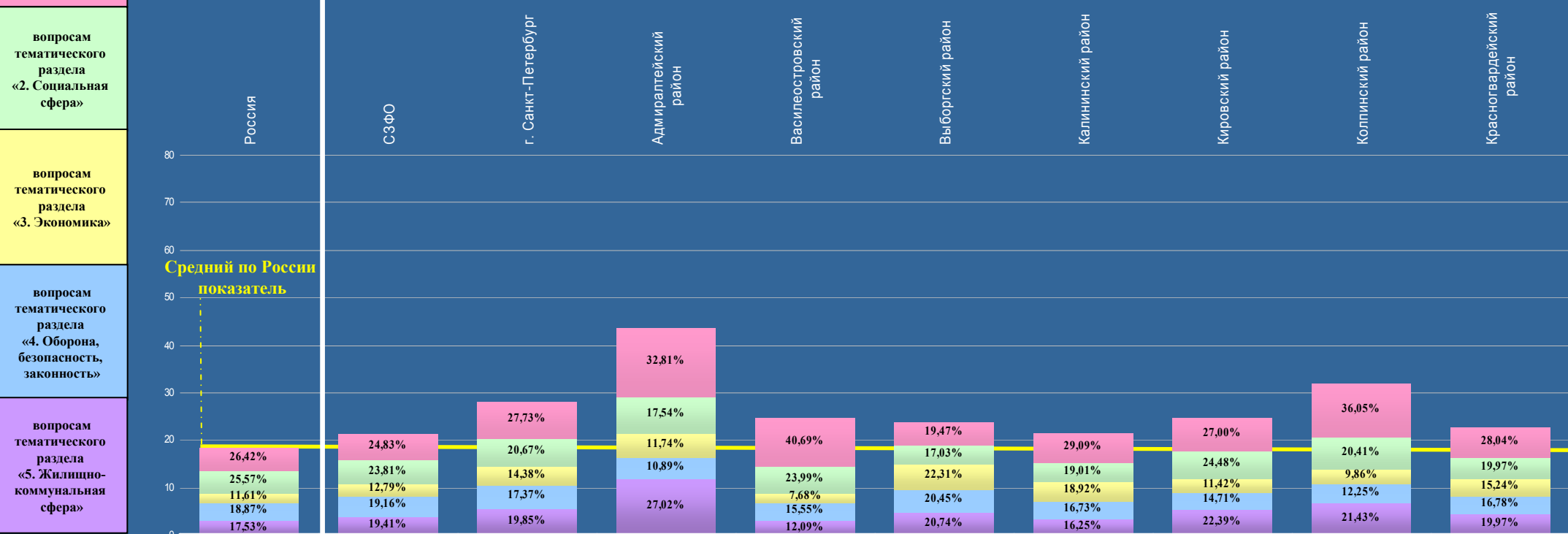

ГОРОД САНКТ-ПЕТЕРБУРГ

Активность населения районных муниципальных образований и городских округов, находящихся в пределах субъекта Российской Федерации, по общему количеству вопросов, содержащихся в обращениях, поступивших в письменной форме, в форме электронного документа и в устной форме в IV квартале 2012 года, с распределением по активностям населения по вопросам, относящимся к соответствующим тематическим разделам (начало на стр. 83)

Условные обозначения: Цветом выделены строки активности по:	[активность населения]			(количество вопросов)			{процент превышения среднего по России показателя по соответствующей активности населения}				
	общему количеству вопросов в обращениях	[24,77] (784) {+34,25%}	[19,08] (86) {+3,41%}	[85,16] (607) {в 4,62 раза}	[32,05] (848) {+73,71%}	[23,19] (1094) {+25,69%}	[28,62] (378) {+55,12%}	[20,77] (251) {+12,57%}	[28,77] (1243) {+55,93%}	[49,51] (628) {в 2,68 раза}	[22,69] (964) {+22,98%}
вопросам тематического раздела «1. Государство, общество, политика»	[5,53] (175) {+13,32%}	[5,99] (27) {+22,75%}	[21,18] (151) {в 4,34 раза}	[10,43] (276) {в 2,14 раза}	[6,28] (296) {+28,69%}	[6,36] (84) {+30,33%}	[5,54] (67) {+13,52%}	[6,39] (276) {+30,94%}	[13,25] (168) {в 2,72 раза}	[5,70] (242) {+16,80%}	[15,58] (387) {в 3,19 раза}
вопросам тематического раздела «2. Социальная сфера»	[6,60] (209) {+39,83%}	[2,88] (13) {-38,98%}	[16,84] (120) {в 3,57 раза}	[7,22] (191) {+52,97%}	[4,73] (223) {+0,21%}	[6,74] (89) {+42,80%}	[3,31] (40) {-29,87%}	[6,39] (276) {+35,38%}	[11,91] (151) {в 2,52 раза}	[4,10] (174) {-13,14%}	[8,25] (205) {+74,79%}
вопросам тематического раздела «3. Экономика»	[2,94] (93) {+37,38%}	[0,00] (0) {0,00%}	[8,98] (64) {в 4,20 раза}	[3,33] (88) {+55,61%}	[3,54] (167) {+65,42%}	[3,63] (48) {+69,63%}	[2,66] (32) {+24,30%}	[4,42] (191) {в 2,07 раза}	[3,55] (45) {+65,89%}	[5,37] (228) {в 2,51 раза}	[6,84] (170) {в 3,20 раза}
вопросам тематического раздела «4. Оборона, безопасность, законность»	[4,77] (151) {+37,07%}	[8,65] (39) {в 2,49 раза}	[16,84] (120) {в 4,84 раза}	[6,43] (170) {+84,77%}	[3,77] (178) {+8,33%}	[4,01] (53) {+15,23%}	[4,63] (56) {+33,05%}	[6,85] (296) {+96,84%}	[11,43] (145) {в 3,28 раза}	[3,67] (156) {+5,46%}	[4,83] (120) {+38,79%}
вопросам тематического раздела «5. Жилищно-коммунальная сфера»	[4,93] (156) {+52,63%}	[1,56] (7) {-51,70%}	[21,32] (152) {в 6,60 раза}	[4,64] (123) {+43,65%}	[4,87] (230) {+50,77%}	[7,88] (104) {в 2,44 раза}	[4,63] (56) {+43,34%}	[4,72] (204) {+46,13%}	[9,37] (119) {в 2,90 раза}	[3,85] (164) {+19,20%}	[10,63] (264) {в 3,29 раза}

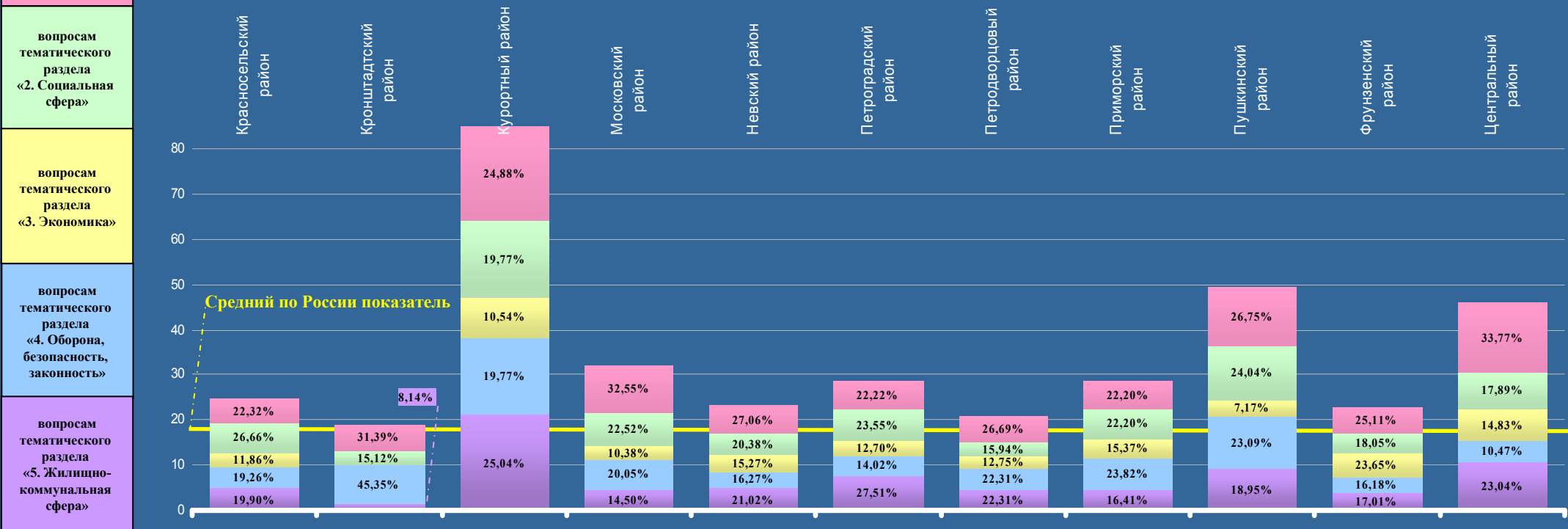

ЮЖНЫЙ ФЕДЕРАЛЬНЫЙ ОКРУГ

Активность населения Российской Федерации и федеральных округов по общему количеству вопросов, содержащихся в обращениях, поступивших в письменной форме, в форме электронного документа и в устной форме в IV квартале 2012 года, с распределением по активностям населения по вопросам, относящимся к соответствующим предметам ведения

Условные обозначения: Цветом выделены строки активности по:	[активность населения]		(количество вопросов)		{процент превышения среднего по России показателя по соответствующей активности населения}				
		[18,45] (260984)	[20,48] (28854) {+11,00%}	[13,37] (589) {-27,53%}	[9,98] (289) {-45,91%}	[26,42] (13562) {+43,20%}	[12,45] (1258) {-32,52%}	[21,43] (7596) {+16,15%}	[16,43] (7560) {-10,95%}
общему количеству вопросов	[8,11] (114754)	[8,56] (12061) {+5,55%}	[4,56] (201) {-43,77%}	[4,11] (119) {-49,32%}	[12,08] (6202) {+48,95%}	[3,75] (379) {-53,76%}	[7,36] (1923) {-9,25%}	[7,04] (3237) {-13,19%}	
вопросам, относящимся к предметам ведения Российской Федерации	[1,99] (28212)	[2,47] (3486) {+24,12%}	[1,32] (58) {-33,67%}	[1,11] (32) {-44,22%}	[3,36] (1727) {+68,84%}	[0,92] (93) {-53,77%}	[2,28] (596) {+14,57%}	[2,13] (980) {+7,04%}	
вопросам, относящимся к предметам ведения субъектов Российской Федерации	[7,59] (107336)	[8,58] (12083) {+13,04%}	[6,93] (305) {-8,70%}	[4,28] (124) {-43,61%}	[9,92] (5093) {+30,70%}	[6,82] (689) {-10,14%}	[10,90] (2846) {+43,61%}	[6,58] (3026) {-13,31%}	
вопросам местного значения	[0,76] (10682)	[0,87] (1224) {+14,47%}	[0,56] (25) {-26,32%}	[0,48] (14) {-36,84%}	[1,06] (540) {+39,47%}	[0,96] (97) {+26,32%}	[0,89] (231) {+17,11%}	[0,68] (317) {-10,53%}	

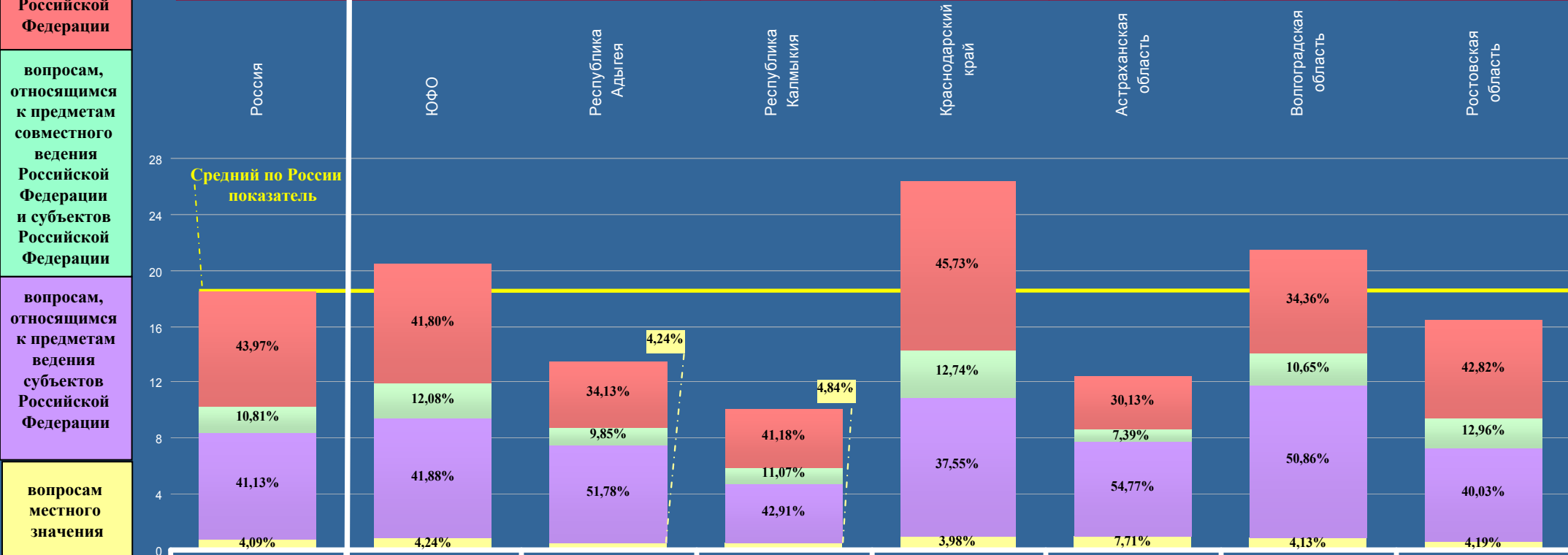

ЮЖНЫЙ ФЕДЕРАЛЬНЫЙ ОКРУГ

Активность населения районных муниципальных образований и городских округов, находящихся в пределах субъекта Российской Федерации, по общему количеству вопросов, содержащихся в обращениях, поступивших в письменной форме, в форме электронного документа и в устной форме в IV квартале 2012 года, с распределением по активностям населения по вопросам, относящимся к соответствующим тематическим разделам

Условные обозначения:	[активность населения]		(количество вопросов)		{процент превышения среднего по России показателя по соответствующей активности населения}			
	Цвета выделены строки активности по:							
общему количеству вопросов в обращениях	[18,45] (260984)	[20,48] (28854) {+11,00%}	[13,37] (589) {-27,53%}	[9,98] (289) {-45,91%}	[26,42] (13562) {+43,20%}	[12,45] (1258) {-32,52%}	[21,43] (5596) {+16,15%}	[16,43] (7560) {-10,95%}
	[4,88] (68965)	[4,81] (6769) {-1,43%}	[2,66] (117) {-45,49%}	[2,90] (84) {-40,57%}	[6,84] (3510) {+40,16%}	[2,53] (256) {-48,16%}	[3,73] (974) {-23,57%}	[3,97] (1828) {-18,65%}
вопросам тематического раздела «1. Государство, общество, политика»	[4,72] (66725)	[5,13] (7232) {+8,69%}	[4,47] (197) {-5,30%}	[2,31] (67) {-51,06%}	[6,20] (3185) {+31,36%}	[3,23] (326) {-31,57%}	[5,43] (1418) {+15,04%}	[4,43] (2039) {-6,14%}
	[2,14] (30295)	[2,99] (4213) {+39,72%}	[1,79] (79) {-16,36%}	[0,73] (21) {-65,89%}	[3,80] (1952) {+77,57%}	[1,40] (142) {-34,58%}	[4,60] (1202) {в 2,15 раза}	[1,78] (817) {-16,82%}
вопросам тематического раздела «2. Социальная сфера»	[3,48] (49248)	[4,13] (5814) {+18,68%}	[2,32] (102) {-33,33%}	[1,90] (55) {-45,40%}	[5,87] (3011) {+68,68%}	[2,32] (234) {-33,33%}	[3,60] (939) {+3,45%}	[3,20] (1473) {-8,05%}
	[3,23] (45751)	[3,42] (4826) {+5,88%}	[2,13] (94) {-34,06%}	[2,14] (62) {-33,75%}	[3,71] (1904) {+14,86%}	[2,97] (300) {-8,05%}	[4,07] (1063) {+26,01%}	[3,05] (1403) {-5,57%}

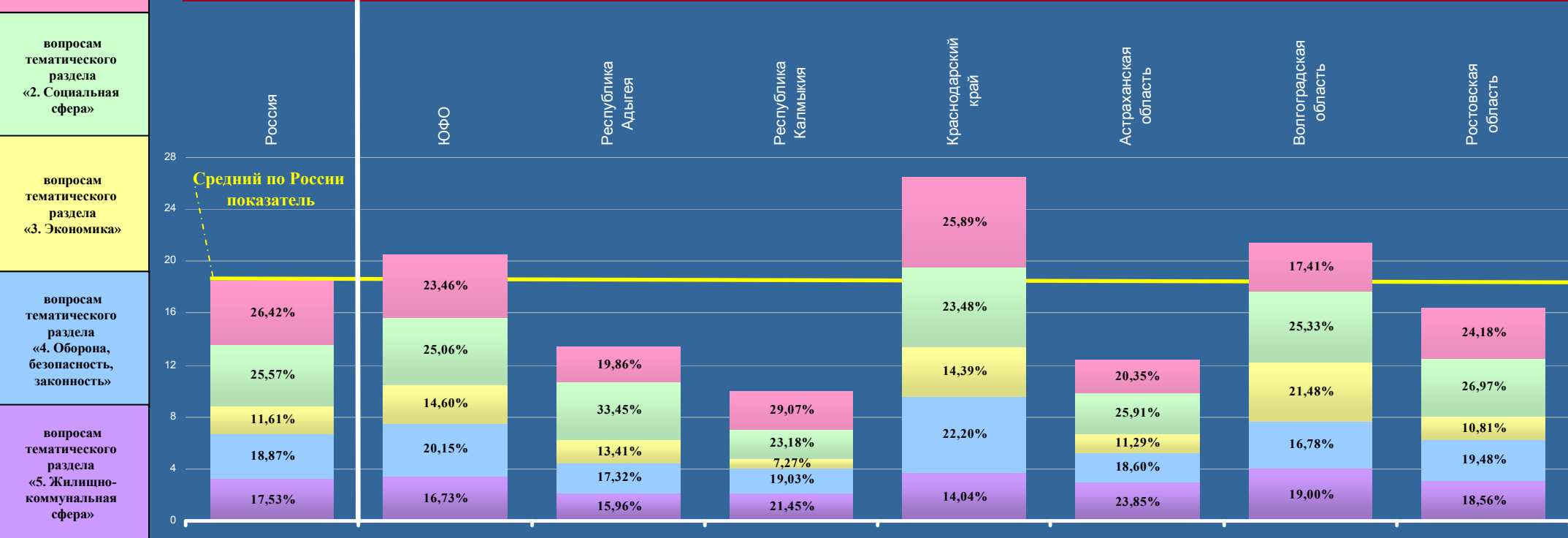

КРАСНОДАРСКИЙ КРАЙ

Активность населения Российской Федерации и федеральных округов по общему количеству вопросов, содержащихся в обращениях, поступивших в письменной форме, в форме электронного документа и в устной форме в IV квартале 2012 года, с распределением по активностям населения по вопросам, относящимся к соответствующим предметам ведения (продолжение на стр. 86,87)

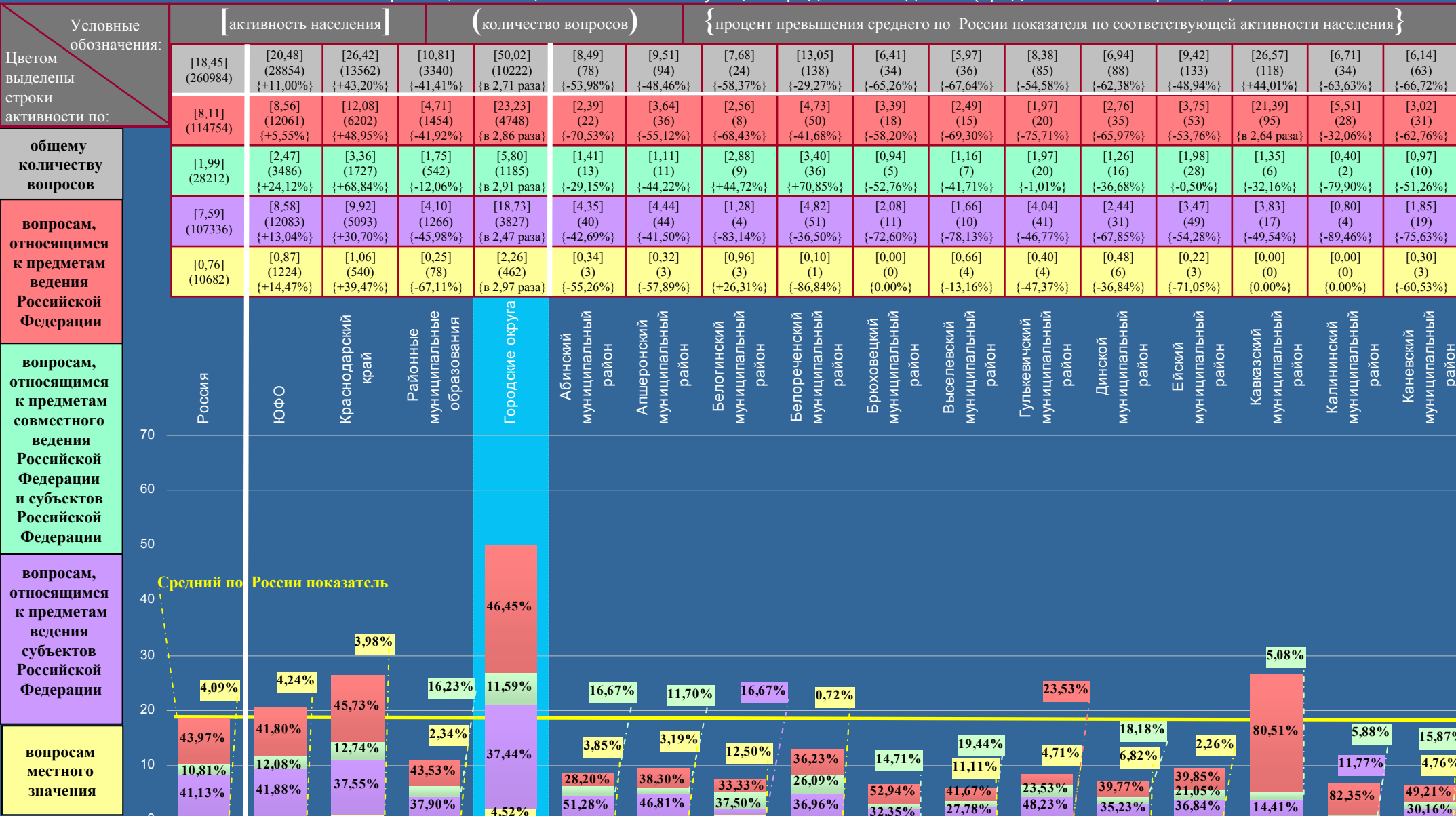

КРАСНОДАРСКИЙ КРАЙ

Активность населения Российской Федерации и федеральных округов по общему количеству вопросов, содержащихся в обращениях, поступивших в письменной форме, в форме электронного документа и в устной форме в IV квартале 2012 года, с распределением по активностям населения по вопросам, относящимся к соответствующим предметам ведения (начало на стр. 87, продолжение на стр. 89)

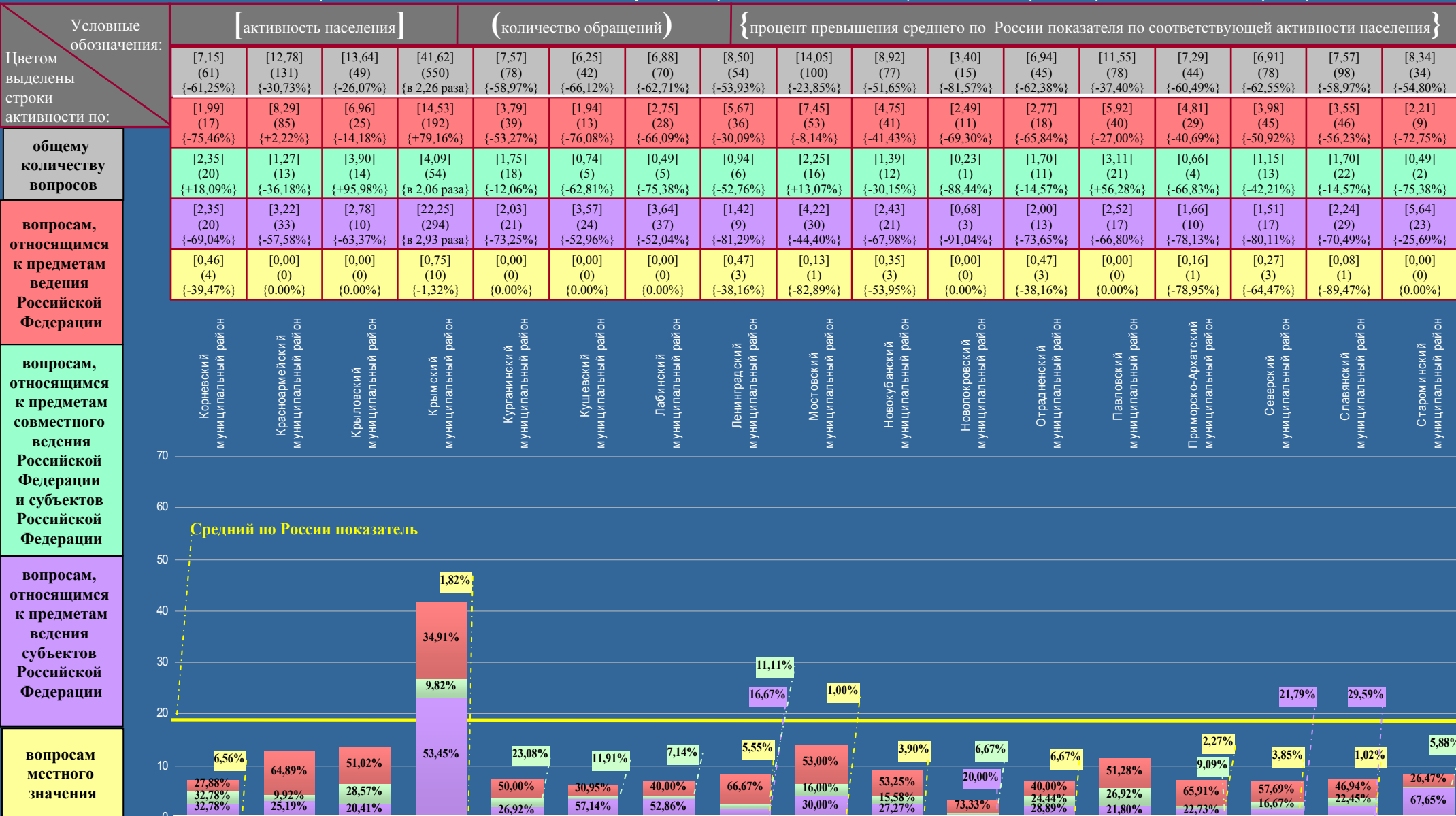

КРАСНОДАРСКИЙ КРАЙ

Активность населения Российской Федерации и федеральных округов по общему количеству вопросов, содержащихся в обращениях, поступивших в письменной форме, в форме электронного документа и в устной форме в IV квартале 2012 года, с распределением по активностям населения по вопросам, относящимся к соответствующим предметам ведения (начало на стр. 87, 88)

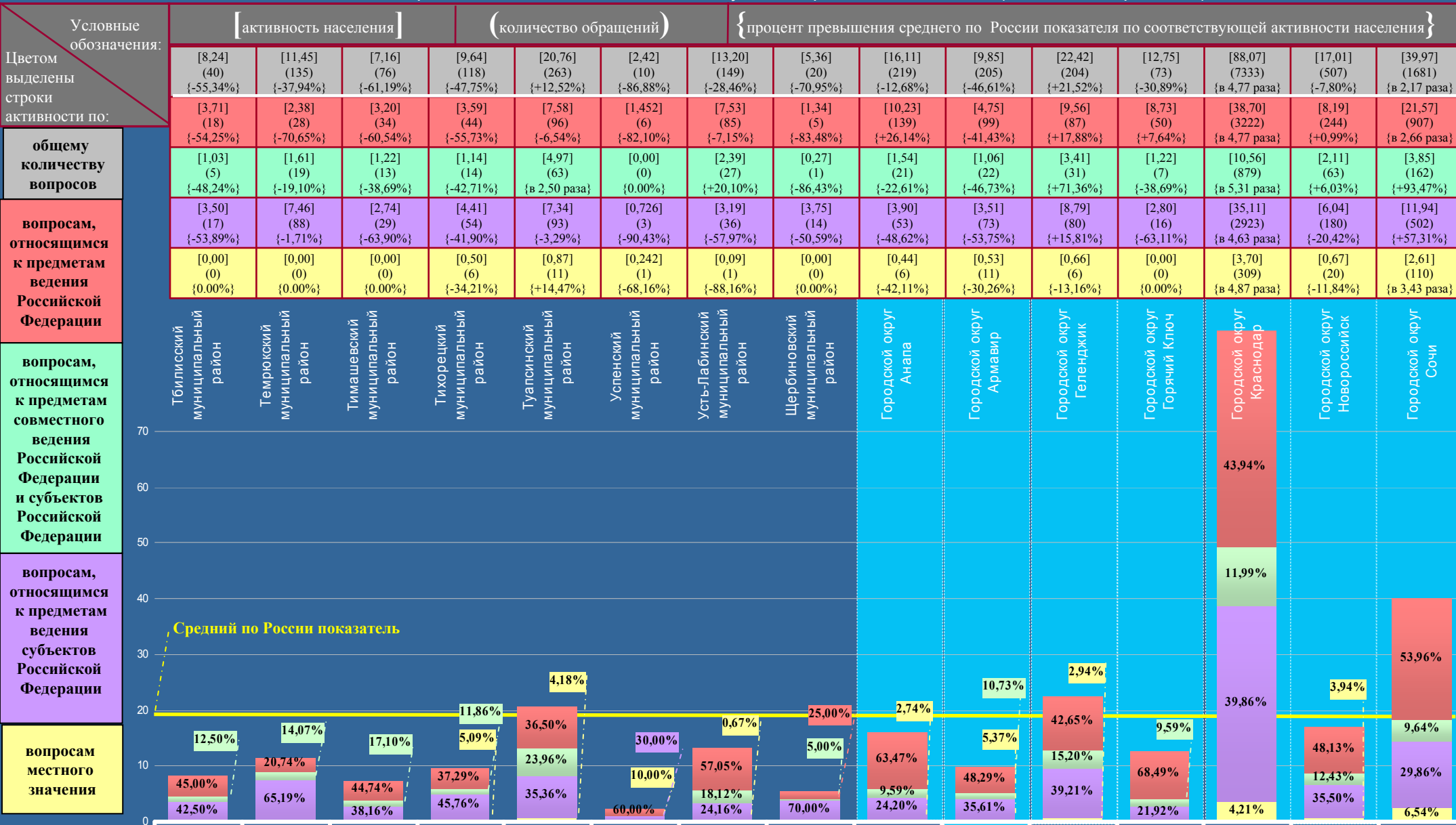

КРАСНОДАРСКИЙ КРАЙ

Активность населения районных муниципальных образований и городских округов, находящихся в пределах субъекта Российской Федерации, по общему количеству вопросов, содержащихся в обращениях, поступивших в письменной форме, в форме электронного документа и в устной форме в IV квартале 2012 года, с распределением по активностям населения по вопросам, относящимся к соответствующим тематическим разделам (продолжение на стр. 91, 92)

Условные обозначения:	[активность населения]				(количество вопросов)				{процент превышения среднего по России показателя по соответствующей активности населения}											
	[18,45] (260984)	[20,48] (28854)	[26,42] (13562)	[10,81] (3340)	[50,02] (10222)	[8,49] (78)	[9,51] (94)	[7,68] (24)	[13,05] (138)	[6,41] (34)	[5,97] (36)	[8,38] (85)	[6,94] (88)	[9,42] (133)	[26,57] (118)	[6,71] (34)	[6,14] (63)			
Цветом выделены строки активности по:	[4,88] (68965)	[4,81] (6769)	[6,84] (3510)	[3,22] (995)	[12,31] (2515)	[2,61] (24)	[3,24] (32)	[2,24] (7)	[5,67] (60)	[0,57] (3)	[1,32] (8)	[2,27] (23)	[2,36] (30)	[2,27] (32)	[6,30] (28)	[1,37] (7)	[2,34] (24)			
общему количеству вопросов в обращениях	[4,72] (66725)	[5,13] (7232)	[6,20] (3185)	[2,50] (774)	[11,80] (2411)	[1,52] (14)	[1,62] (16)	[1,60] (5)	[1,51] (16)	[3,02] (16)	[1,16] (7)	[2,17] (22)	[1,66] (21)	[1,42] (20)	[4,05] (18)	[0,98] (5)	[1,57] (16)			
вопросам тематического раздела «1. Государство, общество, политика»	[2,14] (30295)	[2,99] (4213)	[3,80] (1952)	[1,33] (410)	[7,55] (1542)	[1,63] (15)	[1,32] (13)	[2,88] (9)	[2,65] (28)	[0,38] (2)	[0,66] (4)	[1,18] (12)	[0,31] (4)	[0,85] (12)	[2,25] (10)	[0,20] (1)	[0,48] (5)			
	[3,48] (49248)	[4,13] (5814)	[5,87] (3011)	[2,58] (798)	[10,82] (2213)	[1,74] (16)	[2,22] (22)	[0,96] (3)	[1,23] (13)	[2,44] (13)	[1,99] (12)	[1,28] (13)	[1,74] (22)	[3,33] (47)	[10,36] (46)	[3,96] (20)	[1,27] (13)			
вопросам тематического раздела «2. Социальная сфера»	[3,23] (45751)	[3,42] (4826)	[3,71] (1904)	[1,18] (363)	[7,54] (1541)	[0,99] (9)	[1,11] (11)	[0,00] (0)	[1,99] (21)	[0,00] (0)	[0,84] (5)	[1,48] (15)	[0,87] (11)	[1,55] (22)	[3,61] (16)	[0,20] (1)	[0,48] (5)			
	Россия	ЮФО	Краснодарский край	Районные муниципальные образования	Городские округа	Абинский муниципальный район	Апшеронский муниципальный район	Белогинский муниципальный район	Белореченский муниципальный район	Брюховещий муниципальный район	Выселевский муниципальный район	Гулькевичский муниципальный район	Динской муниципальный район	Ейский муниципальный район	Кавказский муниципальный район	Калининский муниципальный район	Каневский муниципальный район			
вопросам тематического раздела «3. Экономика»	80																			
вопросам тематического раздела «4. Оборона, безопасность, законность»	70																			
вопросам тематического раздела «5. Жилищно-коммунальная сфера»	60																			
Средний по России показатель	50																			
	40																			
	30																			
	20																			
	10																			
	0																			

КРАСНОДАРСКИЙ КРАЙ

Активность населения районных муниципальных образований и городских округов, находящихся в пределах субъекта Российской Федерации, по общему количеству вопросов, содержащихся в обращениях, поступивших в письменной форме, в форме электронного документа и в устной форме в IV квартале 2012 года, с распределением по активностям населения по вопросам, относящимся к соответствующим тематическим разделам (начало на стр. 90, продолжение на стр. 92)

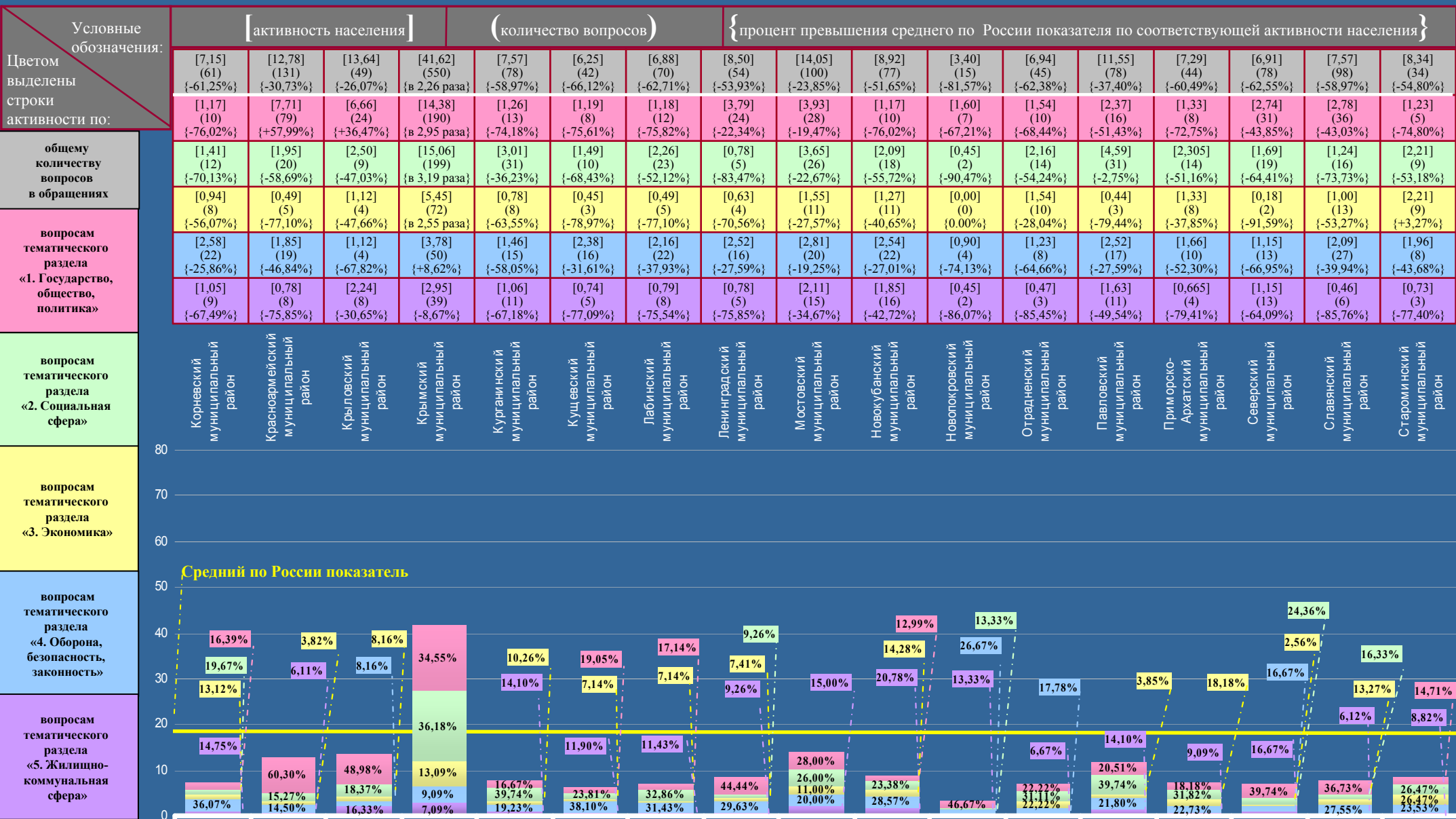

КРАСНОДАРСКИЙ КРАЙ

Активность населения районных муниципальных образований и городских округов, находящихся в пределах субъекта Российской Федерации, по общему количеству вопросов, содержащихся в обращениях, поступивших в письменной форме, в форме электронного документа и в устной форме в IV квартале 2012 года, с распределением по активностям населения по вопросам, относящимся к соответствующим тематическим разделам (начало на стр. 90, 91)

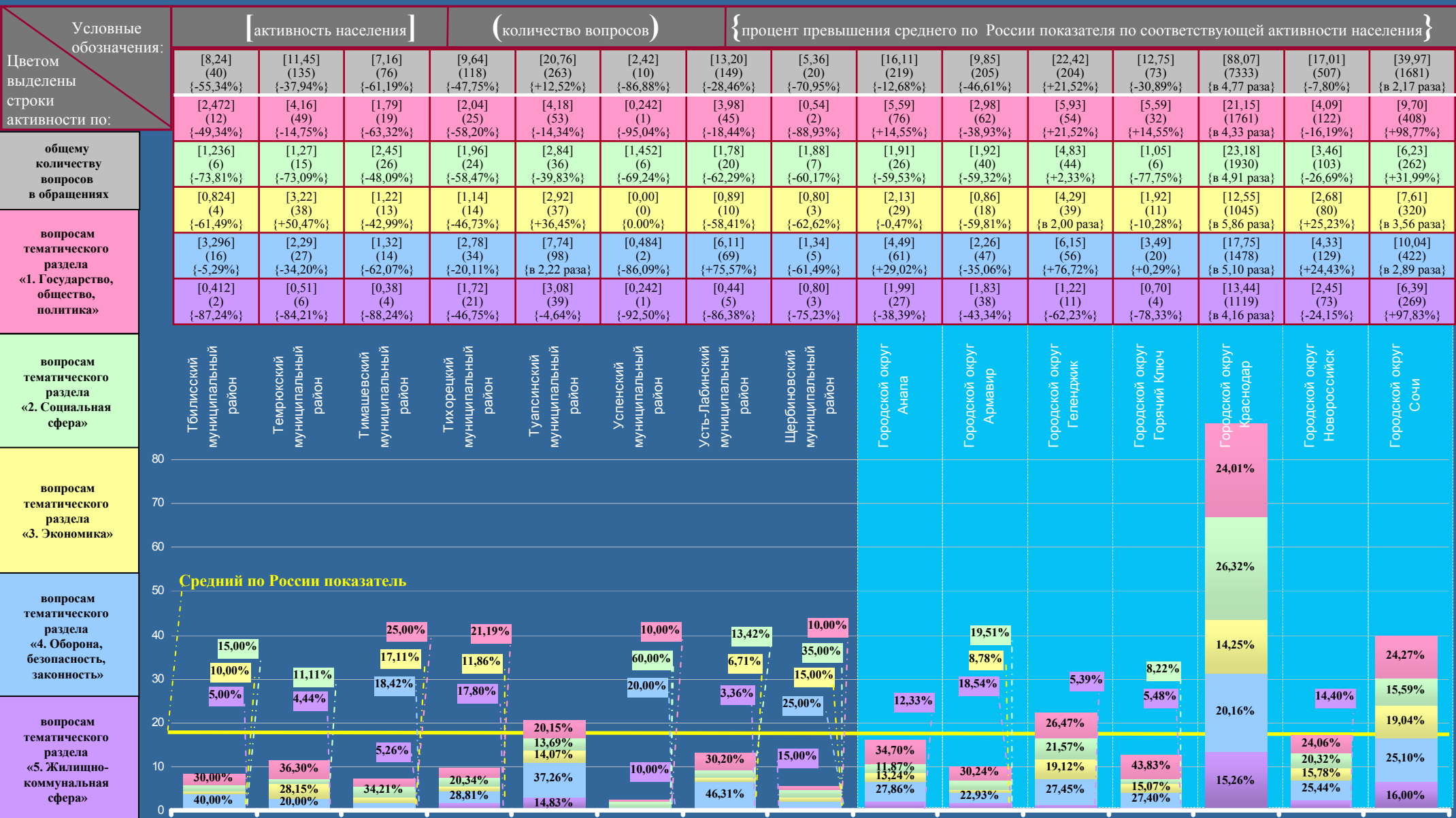

ВОЛГОГРАДСКАЯ ОБЛАСТЬ

Активность населения Российской Федерации и федеральных округов по общему количеству вопросов, содержащихся в обращениях, поступивших в письменной форме, в форме электронного документа и в устной форме в IV квартале 2012 года, с распределением по активностям населения по вопросам, относящимся к соответствующим предметам ведения (продолжение на стр. 94, 95)

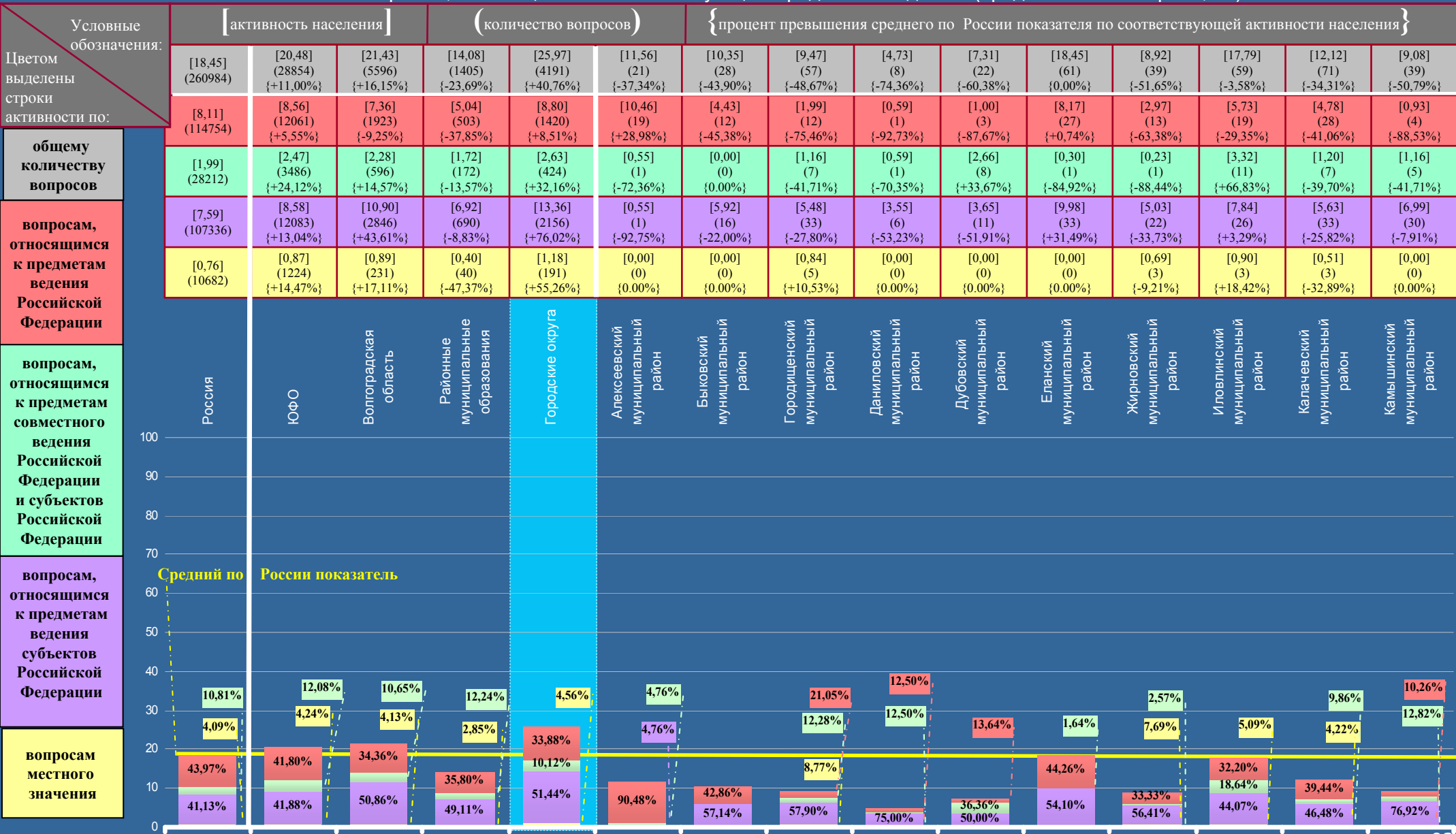

ВОЛГОГРАДСКАЯ ОБЛАСТЬ

Активность населения Российской Федерации и федеральных округов по общему количеству вопросов, содержащихся в обращениях, поступивших в письменной форме, в форме электронного документа и в устной форме в IV квартале 2012 года, с распределением по активностям населения по вопросам, относящимся к соответствующим предметам ведения (начало на стр. 93, продолжение на стр. 95)

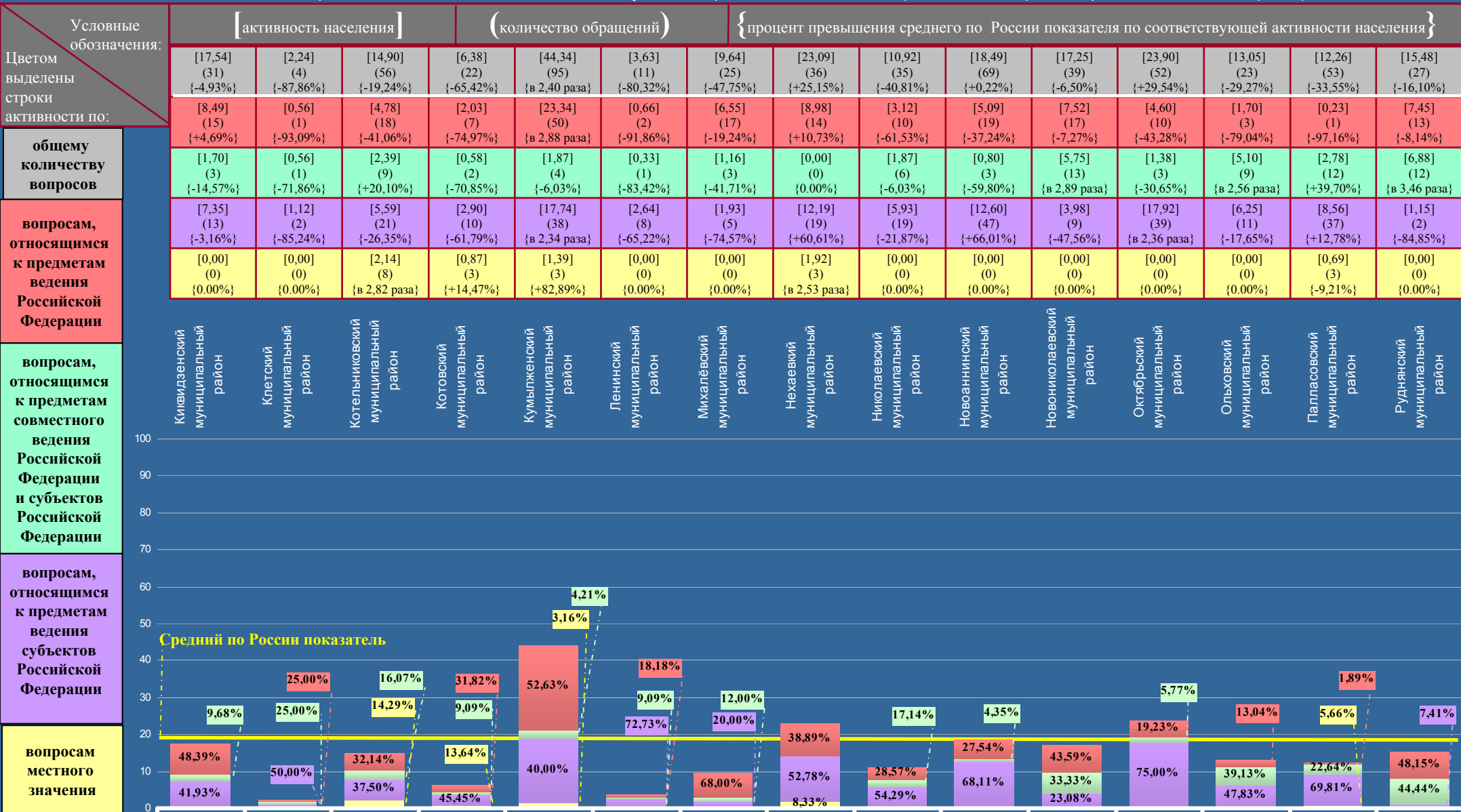

ВОЛГОГРАДСКАЯ ОБЛАСТЬ

Активность населения Российской Федерации и федеральных округов по общему количеству вопросов, содержащихся в обращениях, поступивших в письменной форме, в форме электронного документа и в устной форме в IV квартале 2012 года, с распределением по активностям населения по вопросам, относящимся к соответствующим предметам ведения (начало на стр. 93, 94)

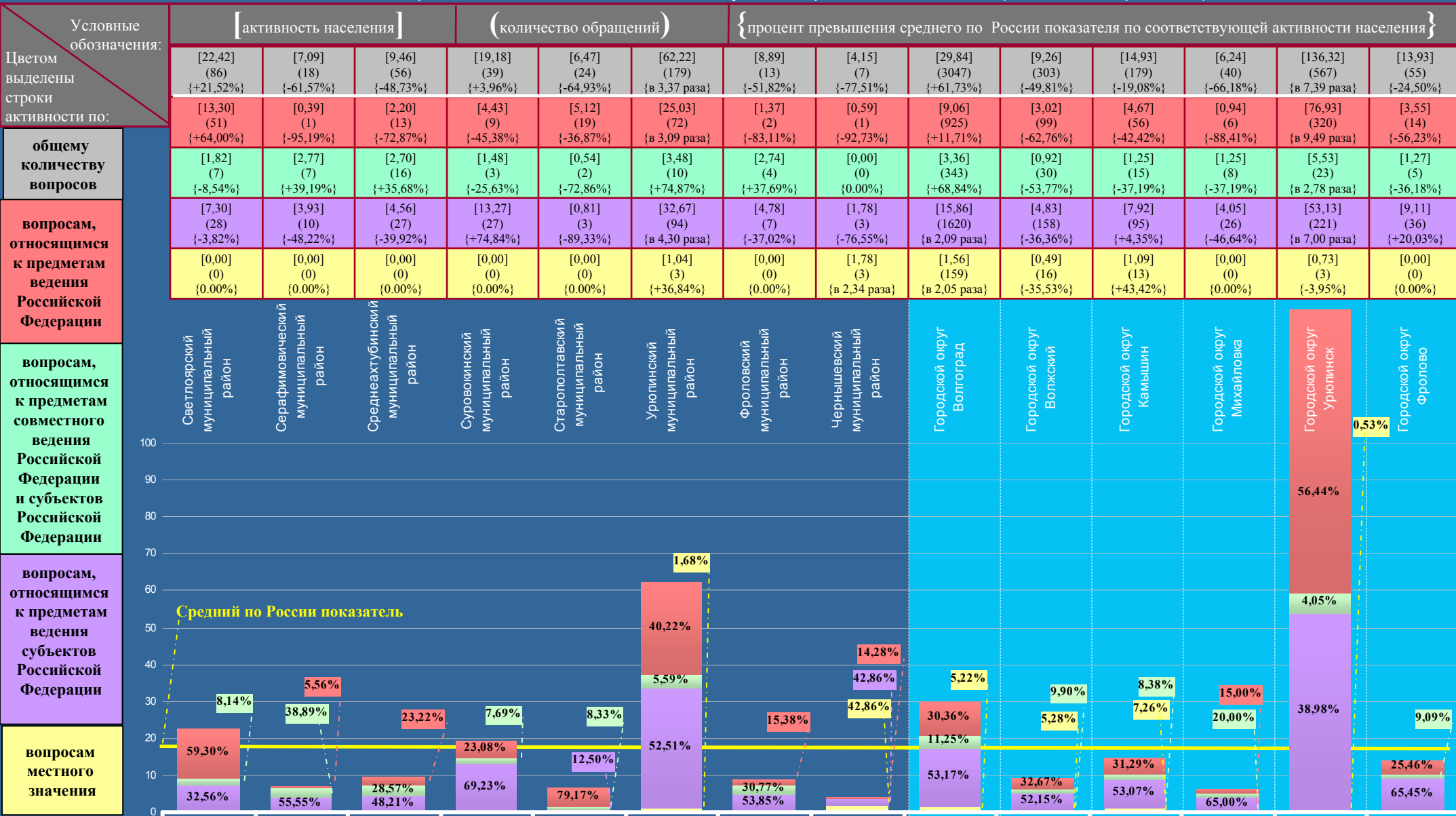

ВОЛГОГРАДСКАЯ ОБЛАСТЬ

Активность населения районных муниципальных образований и городских округов, находящихся в пределах субъекта Российской Федерации, по общему количеству вопросов, содержащихся в обращениях, поступивших в письменной форме, в форме электронного документа и в устной форме в IV квартале 2012 года, с распределением по активностям населения по вопросам, относящимся к соответствующим тематическим разделам (продолжение на стр. 97,98)

Условные обозначения:	[активность населения]					(количество вопросов)					{процент превышения среднего по России показателя по соответствующей активности населения}				
	[18,45] (260984)	[20,48] (28854) {+11,00%}	[21,43] (5596) {+16,15%}	[14,08] (1405) {-23,69%}	[25,97] (4191) {+40,76%}	[11,56] (21) {-37,34%}	[10,35] (28) {-43,90%}	[9,47] (57) {-48,67%}	[4,73] (8) {-74,36%}	[7,31] (22) {-60,38%}	[18,45] (61) {0,00%}	[8,92] (39) {-51,65%}	[17,79] (59) {-3,58%}	[12,12] (71) {-34,31%}	[9,08] (39) {-50,79%}
Цветом выделены строки активности по:	[4,88] (68965)	[4,81] (6769) {-1,43%}	[3,73] (974) {-23,57%}	[1,83] (183) {-62,50%}	[4,90] (791) {+0,41%}	[1,65] (3) {-66,19%}	[0,00] (0) {0,00%}	[1,66] (10) {-65,98%}	[0,59] (1) {-87,91%}	[0,33] (1) {-93,24%}	[0,91] (3) {-81,35%}	[2,52] (11) {-48,36%}	[2,71] (9) {-44,47%}	[2,39] (14) {-51,02%}	[1,16] (5) {-76,23%}
общему количеству вопросов в обращениях	[4,72] (66725)	[5,13] (7232) {+8,69%}	[5,43] (1418) {+15,04%}	[5,38] (537) {+13,98%}	[5,46] (881) {+15,68%}	[5,50] (10) {+16,53%}	[7,02] (19) {+48,73%}	[1,83] (11) {-61,23%}	[2,96] (5) {-37,29%}	[1,67] (5) {-70,80%}	[11,80] (39) {в 2,50 раза}	[2,97] (13) {-37,08%}	[6,94] (23) {+47,03%}	[5,47] (32) {+15,89%}	[3,49] (15) {-26,06%}
вопросам тематического раздела «1. Государство, общество, политика»	[2,14] (30295)	[2,99] (4213) {+39,72%}	[4,60] (1202) {в 2,15 раза}	[3,84] (383) {+79,44%}	[5,08] (819) {в 2,37 раза}	[3,86] (7) {+80,37%}	[1,85] (5) {-13,55%}	[0,83] (5) {-61,21%}	[0,59] (1) {-72,43%}	[1,33] (4) {-37,85%}	[1,21] (4) {-43,46%}	[0,00] (0) {0,00%}	[3,32] (11) {+55,14%}	[0,68] (4) {-68,22%}	[0,47] (2) {-78,04%}
	[3,48] (49248)	[4,13] (5814) {+18,68%}	[3,60] (939) {+3,45%}	[1,52] (152) {-56,32%}	[4,88] (787) {+40,23%}	[0,55] (1) {-84,19%}	[1,48] (4) {-57,47%}	[1,83] (11) {-47,41%}	[0,59] (1) {-83,05%}	[1,99] (6) {-42,82%}	[2,12] (7) {-39,08%}	[1,37] (6) {-60,63%}	[3,32] (11) {-4,60%}	[2,22] (13) {-36,21%}	[1,41] (6) {-59,48%}
	[3,23] (45751)	[3,42] (4826) {+5,88%}	[4,07] (1063) {+26,01%}	[1,51] (150) {-53,25%}	[5,65] (913) {+40,23%}	[0,00] (0) {0,00%}	[0,00] (0) {0,00%}	[3,32] (20) {+2,79%}	[0,00] (0) {0,00%}	[1,99] (6) {-38,39%}	[2,41] (8) {-25,39%}	[2,06] (9) {-36,22%}	[1,50] (5) {-53,56%}	[1,36] (8) {-57,89%}	[2,55] (11) {-21,05%}

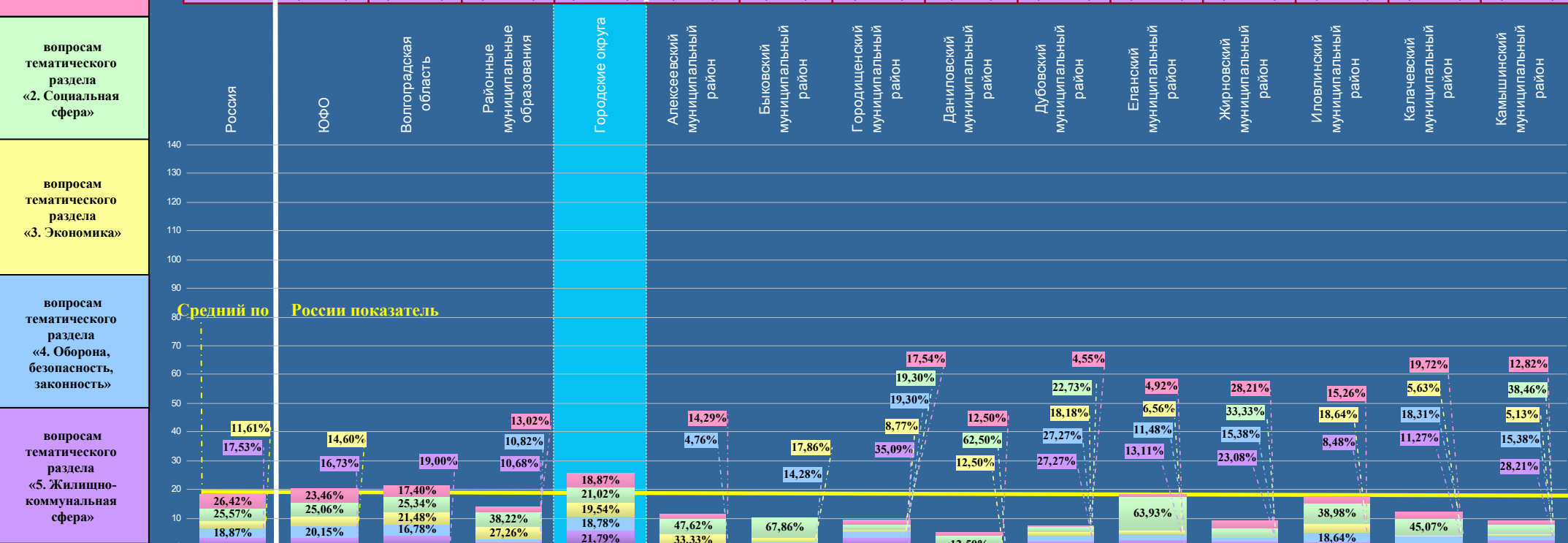

ВОЛГОГРАДСКАЯ ОБЛАСТЬ

Активность населения районных муниципальных образований и городских округов, находящихся в пределах субъекта Российской Федерации, по общему количеству вопросов, содержащихся в обращениях, поступивших в письменной форме, в форме электронного документа и в устной форме в IV квартале 2012 года, с распределением по активностям населения по вопросам, относящимся к соответствующим тематическим разделам (начало на стр. 96, продолжение на стр. 98)

Условные обозначения: Цветом выделены строки активности по:	[активность населения]			(количество вопросов)			{процент превышения среднего по России показателя по соответствующей активности населения}								
	[17,54] {-4,93%} (31)	[2,24] {-87,86%} (4)	[14,90] {-19,24%} (56)	[6,38] {-65,42%} (22)	[44,34] {в 2,40 раза} (95)	[3,63] {-80,32%} (11)	[9,64] {-47,75%} (25)	[23,09] {+25,15%} (36)	[10,92] {-40,81%} (35)	[18,49] {+0,22%} (69)	[17,25] {-6,50%} (39)	[23,90] {+29,54%} (52)	[13,05] {-29,27%} (23)	[12,26] {-33,55%} (53)	[15,48] {-16,10%} (27)
общему количеству вопросов в обращениях	[0,57] {-88,32%} (1)	[0,00] {0,00%} (0)	[2,93] {-39,96%} (11)	[0,87] {-82,17%} (3)	[0,465] {-90,47%} (1)	[0,33] {-93,24%} (1)	[2,31] {-52,66%} (6)	[4,49] {-7,99%} (7)	[0,62] {-87,30%} (2)	[2,95] {-39,55%} (11)	[3,54] {-27,46%} (8)	[2,76] {-43,44%} (6)	[0,57] {-88,32%} (1)	[1,38] {-71,72%} (6)	[5,73] {+17,42%} (10)
вопросам тематического раздела «1. Государство, общество, политика»	[11,32] {в 2,40 раза} (20)	[0,56] {-88,14%} (1)	[3,99] {-15,47%} (15)	[1,45] {-69,28%} (5)	[21,94] {в 4,65 раза} (47)	[1,32] {-72,03%} (4)	[3,86] {-18,22%} (10)	[12,20] {в 2,58 раза} (19)	[5,63] {+19,28%} (18)	[8,85] {+87,50%} (33)	[6,63] {+40,47%} (15)	[12,41] {в 2,63 раза} (27)	[4,54] {-3,81%} (8)	[3,70] {-21,61%} (16)	[5,16] {+9,32%} (9)
	[3,39] {+58,41%} (6)	[0,56] {-73,83%} (1)	[3,72] {+73,83%} (14)	[1,16] {-45,79%} (4)	[20,075] {в 9,38 раза} (43)	[0,66] {-69,16%} (2)	[1,54] {-28,04%} (4)	[5,12] {в 2,40 раза} (8)	[1,86] {-13,08%} (6)	[4,02] {+87,85%} (15)	[3,98] {+85,98%} (9)	[6,89] {в 3,22 раза} (15)	[5,10] {в 2,39 раза} (9)	[4,87] {в 2,27 раза} (21)	[2,29] {+7,01%} (4)
	[2,26] {-35,06%} (4)	[0,00] {0,00%} (0)	[1,86] {-46,55%} (7)	[1,45] {-58,33%} (5)	[0,93] {-73,28%} (2)	[0,66] {-81,03%} (2)	[0,77] {-77,87%} (2)	[1,28] {-63,22%} (2)	[1,24] {-64,37%} (4)	[0,54] {-84,48%} (2)	[2,21] {-36,49%} (5)	[0,46] {-86,78%} (1)	[1,14] {-67,24%} (2)	[1,62] {-53,45%} (7)	[0,57] {-83,62%} (1)
	[0,00] {0,00%} (0)	[1,12] {-65,33%} (2)	[2,40] {-25,70%} (9)	[1,45] {-55,11%} (5)	[0,93] {-71,21%} (2)	[0,66] {-79,88%} (2)	[1,16] {-64,09%} (3)	[0,00] {0,00%} (0)	[1,57] {-51,39%} (5)	[2,13] {-34,06%} (8)	[0,89] {-72,45%} (2)	[1,38] {-57,28%} (3)	[1,70] {-47,37%} (3)	[0,69] {-78,64%} (3)	[1,73] {-46,44%} (3)

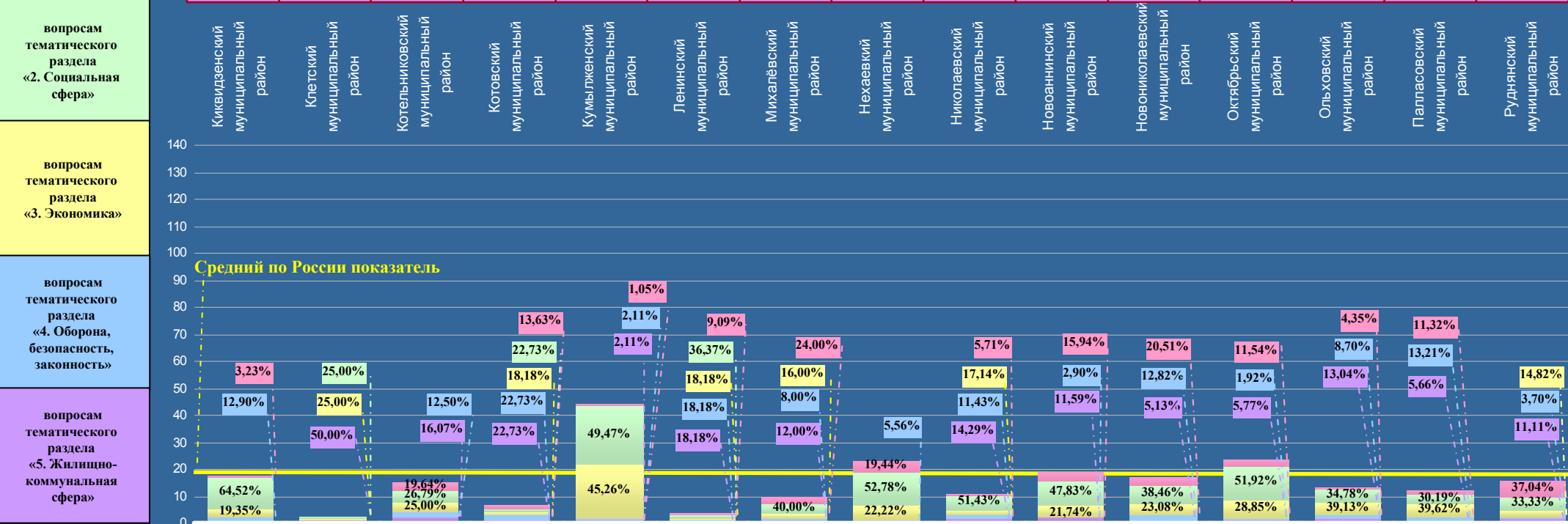

ВОЛГОГРАДСКАЯ ОБЛАСТЬ

Активность населения районных муниципальных образований и городских округов, находящихся в пределах субъекта Российской Федерации, по общему количеству вопросов, содержащихся в обращениях, поступивших в письменной форме, в форме электронного документа и в устной форме в IV квартале 2012 года, с распределением по активностям населения по вопросам, относящимся к соответствующим тематическим разделам (начало на стр. 96, 97)

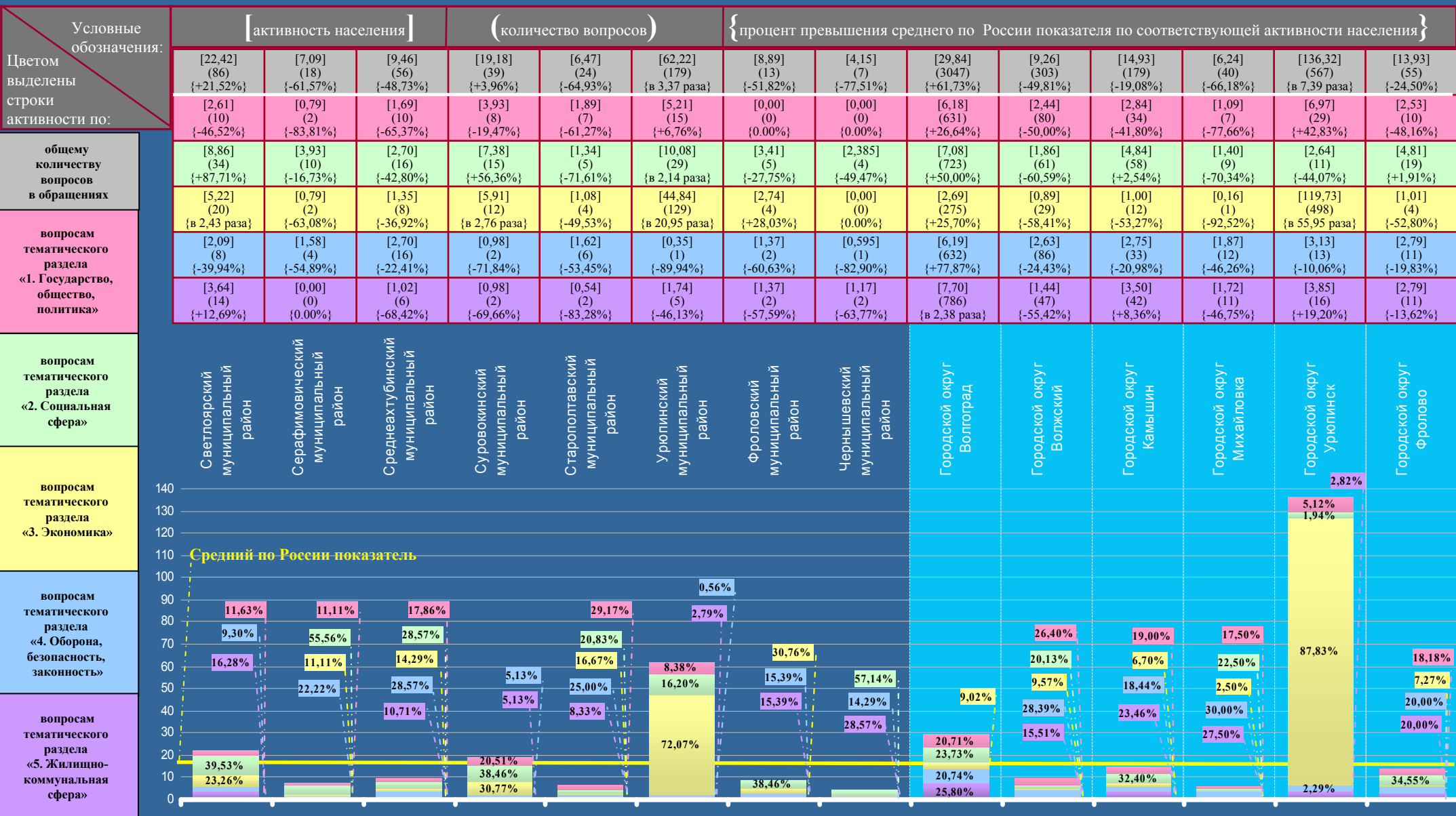

СЕВЕРО-КАВКАЗСКИЙ ФЕДЕРАЛЬНЫЙ ОКРУГ

Активность населения Российской Федерации и федеральных округов по общему количеству вопросов, содержащихся в обращениях, поступивших в письменной форме, в форме электронного документа и в устной форме в IV квартале 2012 года, с распределением по активностям населения по вопросам, относящимся к соответствующим предметам ведения

Условные обозначения:	[активность населения]		(количество вопросов)		{процент превышения среднего по России показателя по соответствующей активности населения}					
	[18,45] (260984)	[12,40] (10243) {-32,79%}	[12,14] (2215) {-34,20%}	[9,73] (402) {-47,26%}	[7,85] (675) {-57,45%}	[9,61] (460) {-47,91%}	[18,70] (1333) {+1,36%}	[3,08] (391) {-83,31%}	[17,64] (4767) {-4,39%}	
Цветом выделены строки активности по:	[8,11] (114754)	[5,16] (4258) {-36,37%}	[5,59] (1019) {-31,07%}	[3,22] (133) {-60,30%}	[3,14] (270) {-61,28%}	[3,68] (176) {-54,62%}	[7,49] (534) {-7,64%}	[1,35] (171) {-83,35%}	[7,23] (1955) {-10,85%}	
общему количеству вопросов	[1,99] (28212)	[1,64] (1357) {-17,59%}	[1,71] (311) {-14,07%}	[0,70] (29) {-64,82%}	[0,98] (84) {-50,75%}	[1,17] (56) {-41,21%}	[2,43] (173) {+22,11%}	[0,54] (68) {-72,86%}	[2,35] (636) {+18,09%}	
вопросам, относящимся к предметам ведения Российской Федерации	[7,59] (107336)	[5,14] (4244) {-32,28%}	[4,41] (805) {-41,90%}	[5,59] (231) {-26,35%}	[3,45] (297) {-54,55%}	[4,18] (200) {-44,93%}	[8,28] (590) {+9,09%}	[1,10] (139) {-85,51%}	[7,33] (1982) {-3,43%}	
	[0,76] (10682)	[0,46] (384) {-39,47%}	[0,43] (80) {-43,42%}	[0,22] (9) {-71,05%}	[0,28] (24) {-63,16%}	[0,58] (28) {-23,68%}	[0,50] (36) {-34,21%}	[0,09] (13) {-88,16%}	[0,73] (194) {-3,95%}	

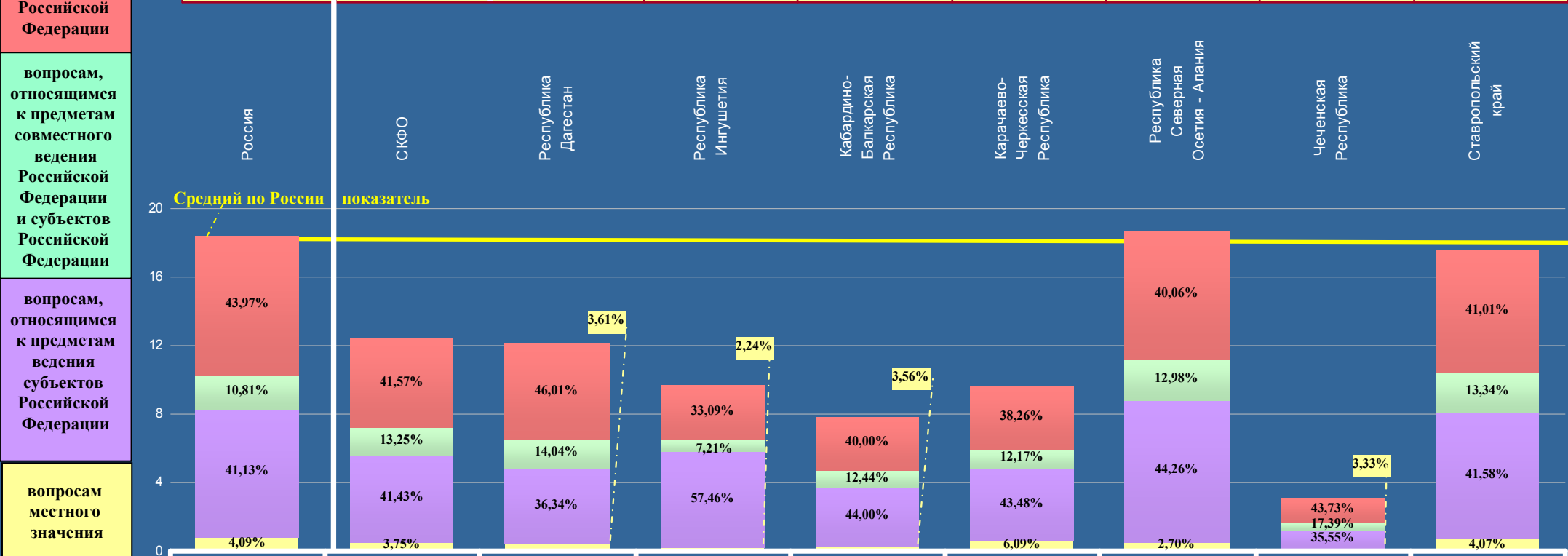

СЕВЕРО-КАВКАЗСКИЙ ФЕДЕРАЛЬНЫЙ ОКРУГ

Активность населения районных муниципальных образований и городских округов, находящихся в пределах субъекта Российской Федерации, по общему количеству вопросов, содержащихся в обращениях, поступивших в письменной форме, в форме электронного документа и в устной форме в IV квартале 2012 года, с распределением по активностям населения по вопросам, относящимся к соответствующим тематическим разделам

Условные обозначения:	[активность населения]		(количество вопросов)		{процент превышения среднего по России показателя по соответствующей активности населения}					
	[18,45] (260984)	[12,40] (10243) {-32,79%}	[12,14] (2215) {-34,20%}	[9,73] (402) {-47,26%}	[7,85] (675) {-57,45%}	[9,61] (1333) {-47,91%}	[18,70] (391) {+1,36%}	[3,08] (391) {-83,31%}	[17,64] (4767) {-4,39%}	
Цветом выделены строки активности по:	[4,88] (68965)	[3,01] (2483) {-38,32%}	[2,86] (521) {-41,39%}	[2,01] (83) {-58,81%}	[1,85] (159) {-62,09%}	[3,03] (378) {-37,91%}	[5,30] (92) {+8,61%}	[0,72] (92) {-85,25%}	[4,09] (1105) {-16,19%}	
общему количеству вопросов в обращениях	[4,72] (66725)	[3,09] (2554) {-34,53%}	[3,05] (557) {-35,38%}	[2,11] (87) {-55,30%}	[2,66] (229) {-43,64%}	[2,78] (133) {-41,10%}	[4,32] (308) {-8,47%}	[0,87] (110) {-81,57%}	[4,18] (1130) {-11,44%}	
	[2,14] (30295)	[1,22] (1006) {-42,99%}	[1,24] (226) {-42,06%}	[0,36] (15) {-83,18%}	[0,56] (48) {-73,83%}	[0,94] (45) {-56,07%}	[1,98] (141) {-7,48%}	[0,22] (28) {-89,72%}	[1,86] (503) {-13,08%}	
вопросам тематического раздела «1. Государство, общество, политика»	[3,48] (49248)	[2,94] (2429) {-15,52%}	[3,12] (569) {-10,34%}	[1,72] (71) {-58,57%}	[1,38] (119) {-60,34%}	[1,44] (69) {-58,62%}	[4,33] (309) {+24,43%}	[0,84] (106) {-75,86%}	[4,39] (1186) {+26,15%}	
	[3,23] (45751)	[2,14] (1771) {-33,75%}	[1,87] (342) {-42,11%}	[3,53] (146) {+9,29%}	[1,40] (120) {-56,66%}	[1,42] (68) {-56,04%}	[2,77] (197) {-14,24%}	[0,43] (55) {-86,69%}	[3,12] (843) {-3,41%}	

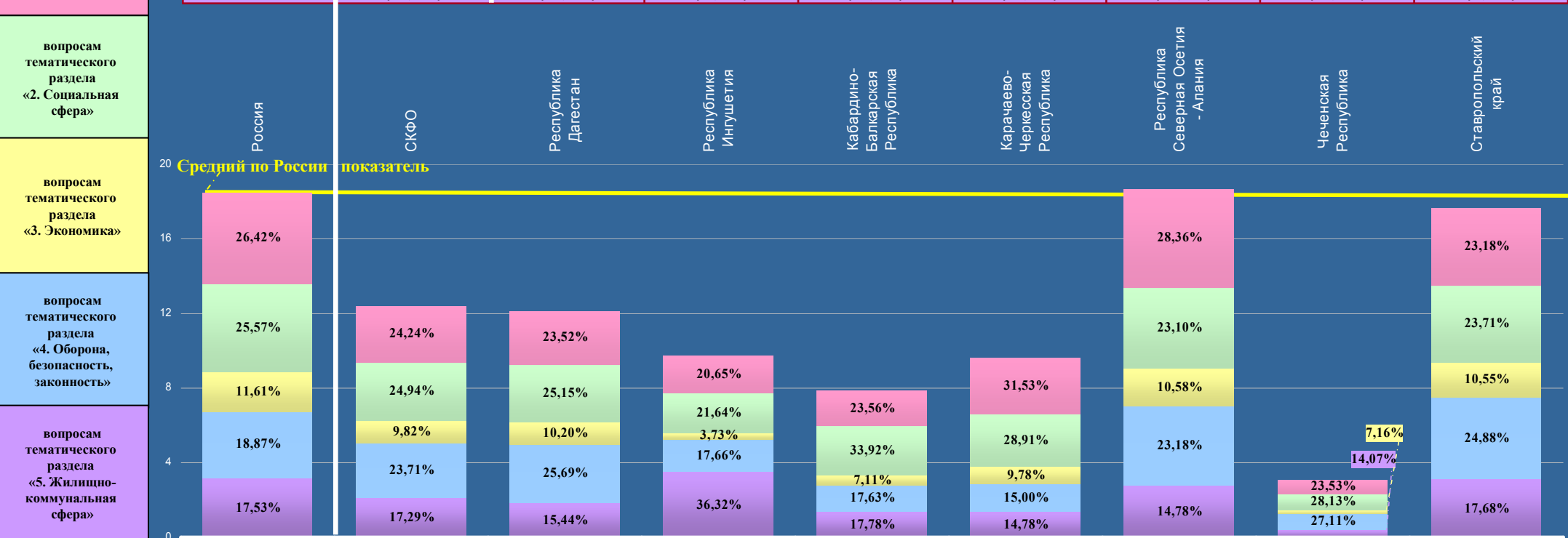

РЕСПУБЛИКА СЕВЕРНАЯ ОСЕТИЯ - АЛАНИЯ

Активность населения Российской Федерации и федеральных округов по общему количеству вопросов, содержащихся в обращениях, поступивших в письменной форме, в форме электронного документа и в устной форме в IV квартале 2012 года, с распределением по активностям населения по вопросам, относящимся к соответствующим предметам ведения

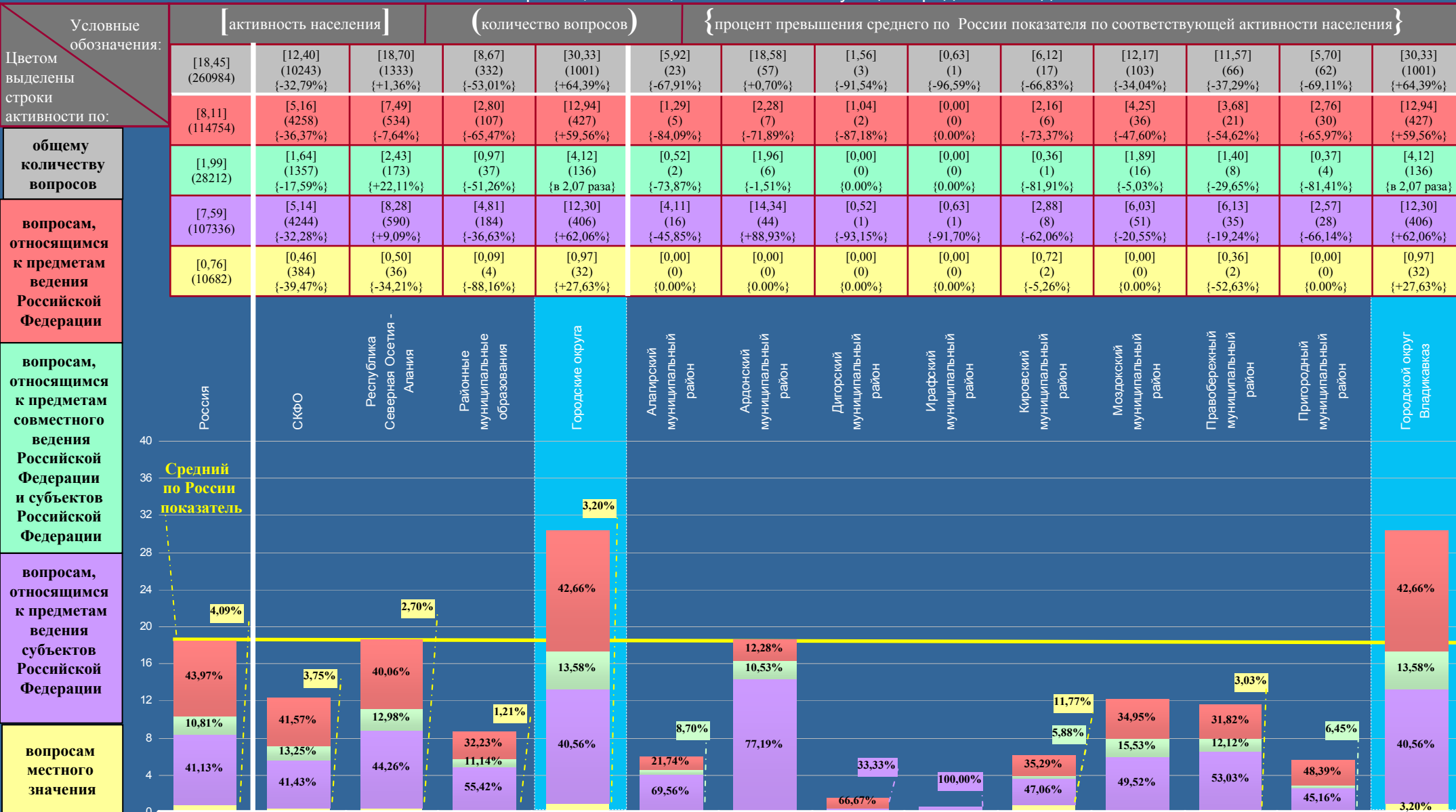

РЕСПУБЛИКА СЕВЕРНАЯ ОСЕТИЯ - АЛАНИЯ

Активность населения районных муниципальных образований и городских округов, находящихся в пределах субъекта Российской Федерации, по общему количеству вопросов, содержащихся в обращениях, поступивших в письменной форме, в форме электронного документа и в устной форме в IV квартале 2012 года, с распределением по активностям населения по вопросам, относящимся к соответствующим тематическим разделам

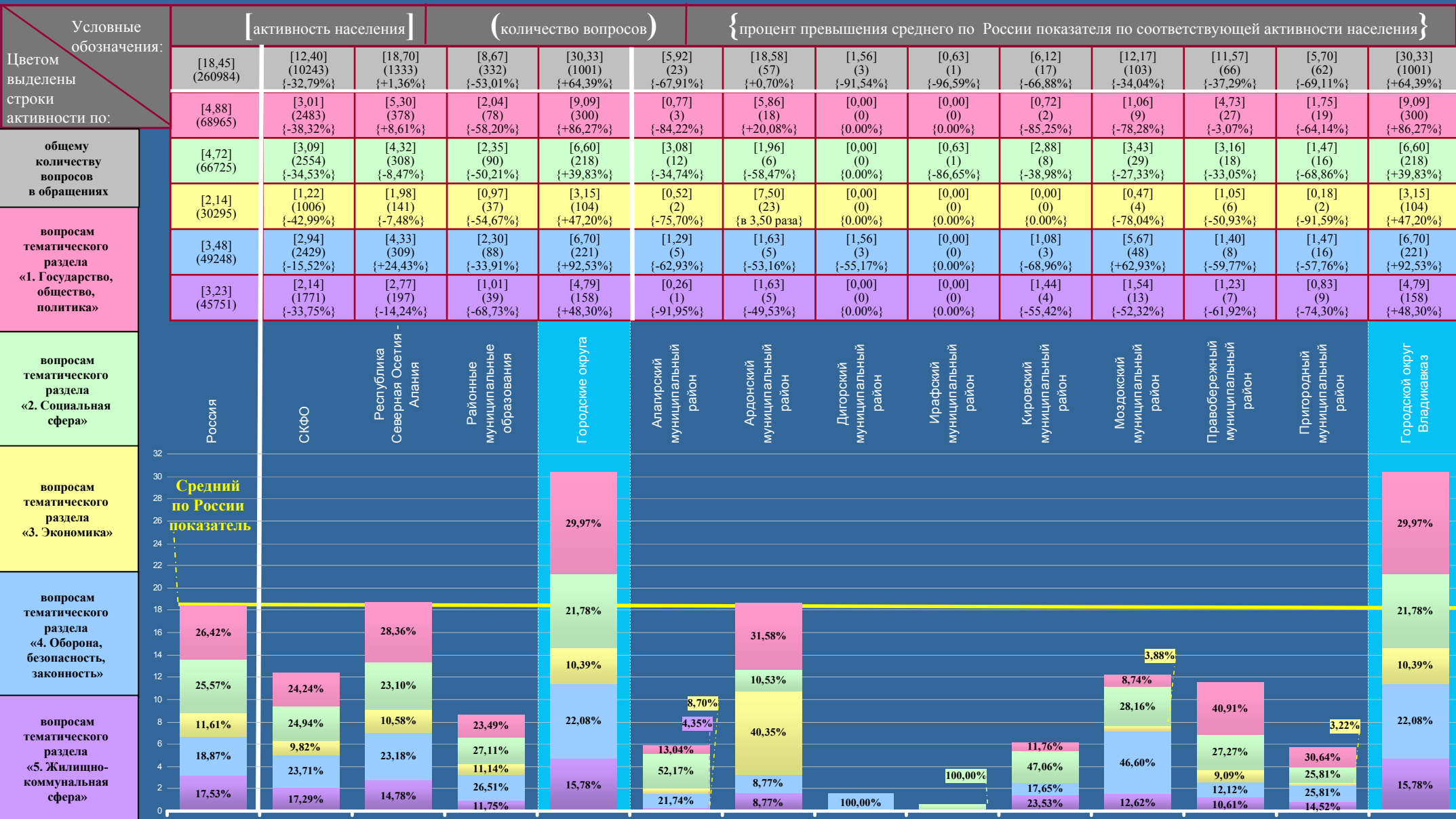

ПРИВОЛЖСКИЙ ФЕДЕРАЛЬНЫЙ ОКРУГ

Активность населения Российской Федерации и федеральных округов по общему количеству вопросов, содержащихся в обращениях, поступивших в письменной форме, в форме электронного документа и в устной форме в IV квартале 2012 года, с распределением по активностям населения по вопросам, относящимся к соответствующим предметам ведения (продолжение на стр. 104)

Условные обозначения:	[активность населения]		(количество вопросов)		{процент превышения среднего по России показателя по соответствующей активности населения}		
	активность населения	количество вопросов	количество вопросов	процент превышения	процент превышения	процент превышения	процент превышения
Цветом выделены строки активности по:	[18,45] (260984)	[16,62] (48937) {-9,92%}	[14,40] (5856) {-21,95%}	[14,62] (1018) {-20,76%}	[21,25] (1774) {+15,18%}	[14,53] (5505) {-21,25%}	[19,05] (2901) {+3,25%}
общему количеству вопросов	[8,11] (114754)	[6,79] (19988) {-16,28%}	[6,53] (2654) {-19,48%}	[4,18] (291) {-48,46%}	[6,76] (564) {-16,65%}	[6,58] (2494) {-18,87%}	[6,57] (1001) {-18,99%}
вопросам, относящимся к предметам ведения Российской Федерации	[1,99] (28212)	[1,65] (4857) {-17,09%}	[1,17] (475) {-41,21%}	[1,35] (94) {-32,16%}	[1,67] (139) {-16,08%}	[1,35] (511) {-32,16%}	[1,71] (260) {-14,07%}
	[7,59] (107336)	[7,43] (21870) {-2,11%}	[6,03] (2454) {-20,55%}	[8,39] (584) {+10,54%}	[12,24] (1022) {+61,26%}	[6,00] (2274) {-20,95%}	[9,96] (1516) {+31,23%}
	[0,76] (10682)	[0,75] (2222) {-1,32%}	[0,67] (273) {-11,84%}	[0,70] (49) {-7,89%}	[0,58] (49) {-23,68%}	[0,60] (226) {-21,05%}	[0,81] (124) {+6,58%}

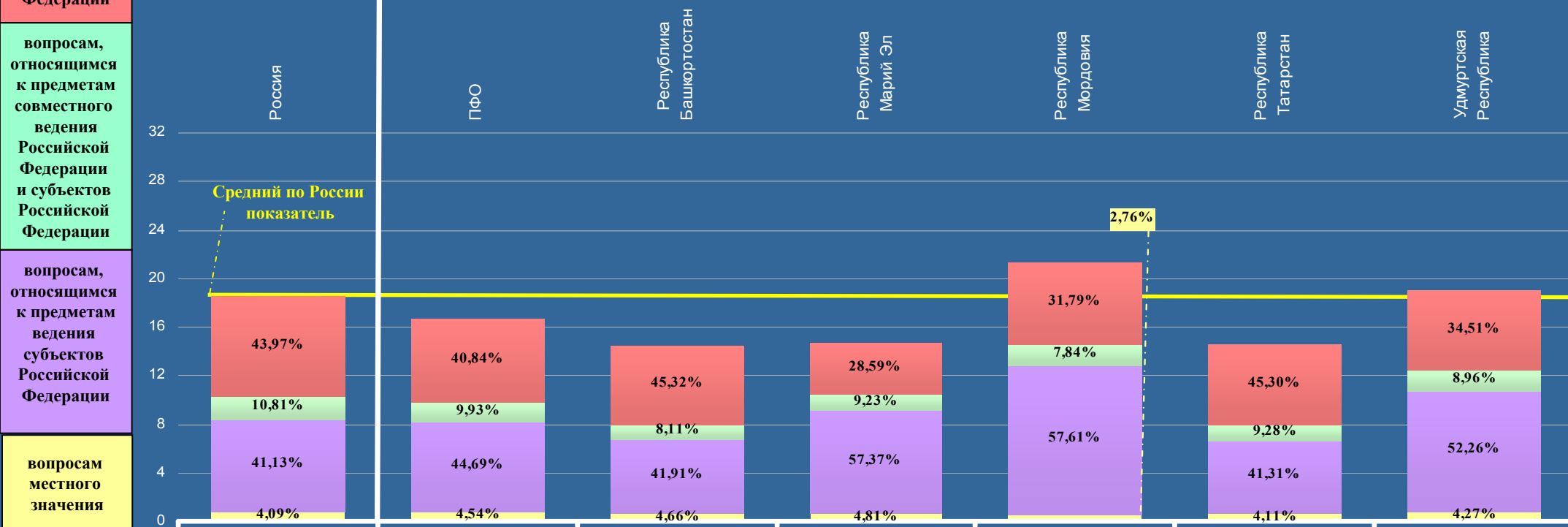

ПРИВОЛЖСКИЙ ФЕДЕРАЛЬНЫЙ ОКРУГ

Активность населения Российской Федерации и федеральных округов по общему количеству вопросов, содержащихся в обращениях, поступивших в письменной форме, в форме электронного документа и в устной форме в IV квартале 2012 года, с распределением по активностям населения по вопросам, относящимся к соответствующим предметам ведения (начало на стр. 63)

Условные обозначения:	[активность населения]		(количество обращений)		{ процент превышения среднего по России показателя по соответствующей активности населения }				
Цветом выделены строки активности по:	[13,50] (1690) {-26,83%}	[15,50] (4000) {-15,99%}	[13,75] (1844) {-25,47%}	[15,14] (5011) {-17,94%}	[18,10] (3549) {-1,90%}	[12,73] (1765) {-31,00%}	[20,10] (6463) {+8,94%}	[21,33] (4730) {+15,61%}	[22,42] (2831) {+21,52%}
	[4,20] (526) {-48,21%}	[7,07] (1826) {-12,82%}	[6,75] (905) {-16,77%}	[7,15] (2366) {-11,84%}	[6,88] (1349) {-15,17%}	[4,85] (672) {-40,20%}	[7,99] (2569) {-1,48%}	[7,45] (1653) {-8,14%}	[8,86] (1118) {+9,25%}
общему количеству вопросов	[1,09] (137) {-45,23%}	[1,57] (404) {-21,11%}	[1,44] (193) {-27,64%}	[1,85] (612) {-7,04%}	[1,58] (310) {-20,60%}	[1,10] (152) {-44,72%}	[2,10] (674) {+5,53%}	[2,44] (540) {+22,61%}	[2,82] (356) {+41,71%}
вопросам, относящимся к предметам ведения Российской Федерации	[7,62] (954) {+0,40%}	[6,16] (1589) {-18,84%}	[5,00] (671) {-34,12%}	[5,47] (1812) {-27,93%}	[8,55] (1677) {+12,65%}	[6,22] (863) {-18,05%}	[9,04] (2908) {+19,10%}	[10,39] (2303) {+36,89%}	[9,85] (1243) {+29,78%}
	[0,59] (73) {-22,37%}	[0,70] (181) {-7,89%}	[0,56] (75) {-26,32%}	[0,67] (221) {-11,84%}	[1,09] (213) {+43,42%}	[0,56] (78) {-26,32%}	[0,97] (312) {+27,63%}	[1,05] (234) {+38,16%}	[0,89] (114) {+17,11%}

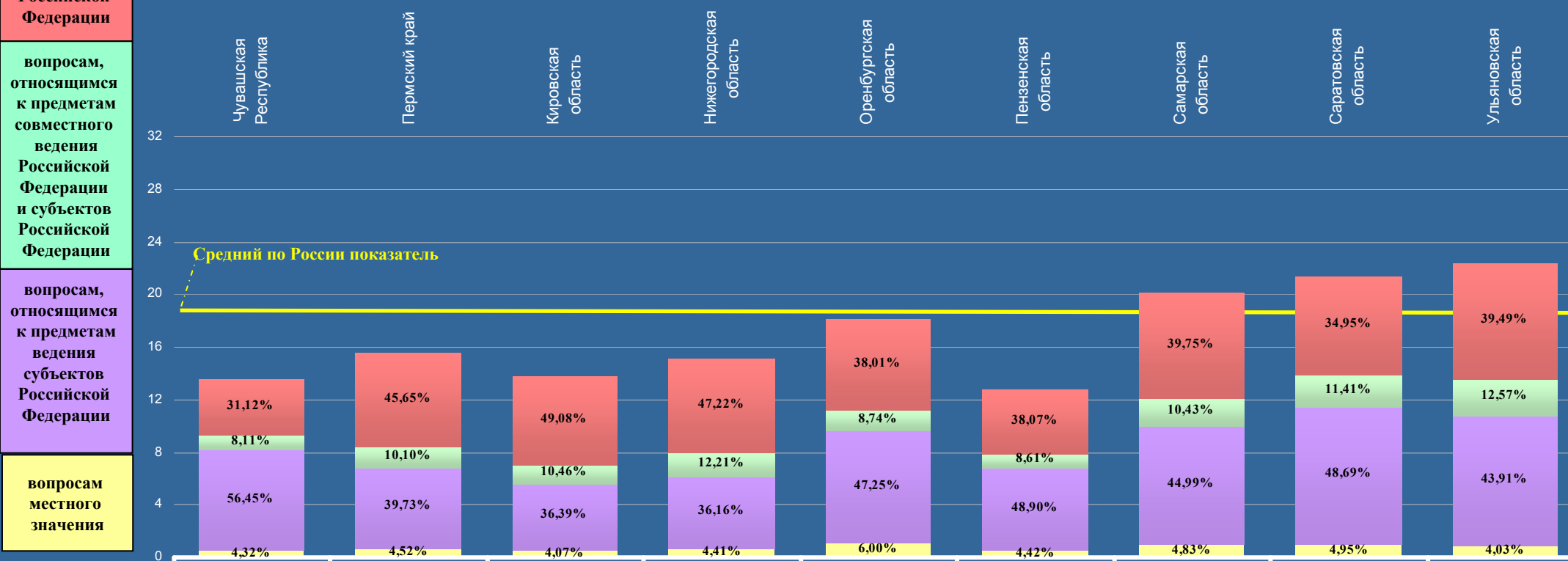

ПРИВОЛЖСКИЙ ФЕДЕРАЛЬНЫЙ ОКРУГ

Активность населения районных муниципальных образований и городских округов, находящихся в пределах субъекта Российской Федерации, по общему количеству вопросов, содержащихся в обращениях, поступивших в письменной форме, в форме электронного документа и в устной форме в IV квартале 2012 года, с распределением по активностям населения по вопросам, относящимся к соответствующим тематическим разделам (продолжение на стр. 106)

Условные обозначения:	[активность населения]		(количество вопросов)		{процент превышения среднего по России показателя по соответствующей активности населения}		
	Цвета выделены строки активности по:						
общему количеству вопросов в обращениях вопросам тематического раздела «1. Государство, общество, политика»	[18,45] (260984)	[16,62] (48937) {-9,92%}	[14,40] (5856) {-21,95%}	[14,62] (1018) {-20,76%}	[21,25] (1774) {+15,18%}	[14,53] (5505) {-21,25%}	[19,05] (2901) {+3,25%}
	[4,88] (68965)	[4,18] (12310) {-14,34%}	[4,80] (1953) {-1,64%}	[3,35] (233) {-31,35%}	[3,58] (299) {-26,64%}	[4,25] (1611) {-12,91%}	[4,05] (617) {-17,01%}
	[4,72] (66725)	[4,54] (13351) {-3,81%}	[2,92] (1186) {-38,14%}	[3,52] (245) {-25,42%}	[7,77] (649) {+64,62%}	[3,02] (1145) {-36,02%}	[9,54] (1453) {в 2,02 раза}
	[2,14] (30295)	[1,83] (5383) {-14,49%}	[1,36] (552) {-36,45%}	[1,68] (117) {-21,50%}	[3,75] (313) {+75,23%}	[1,35] (513) {-36,92%}	[1,76] (268) {-17,76%}
	[3,48] (49248)	[3,03] (8922) {-12,93%}	[3,18] (1292) {-8,62%}	[2,96] (206) {-14,94%}	[3,01] (251) {-13,51%}	[2,65] (1003) {-23,85%}	[2,01] (306) {-42,24%}
[3,23] (45751)	[3,04] (8971) {-5,88%}	[2,14] (873) {-33,75%}	[3,11] (217) {-3,72%}	[3,14] (262) {-2,79%}	[3,26] (1233) {+0,93%}	[1,69] (257) {-47,68%}	

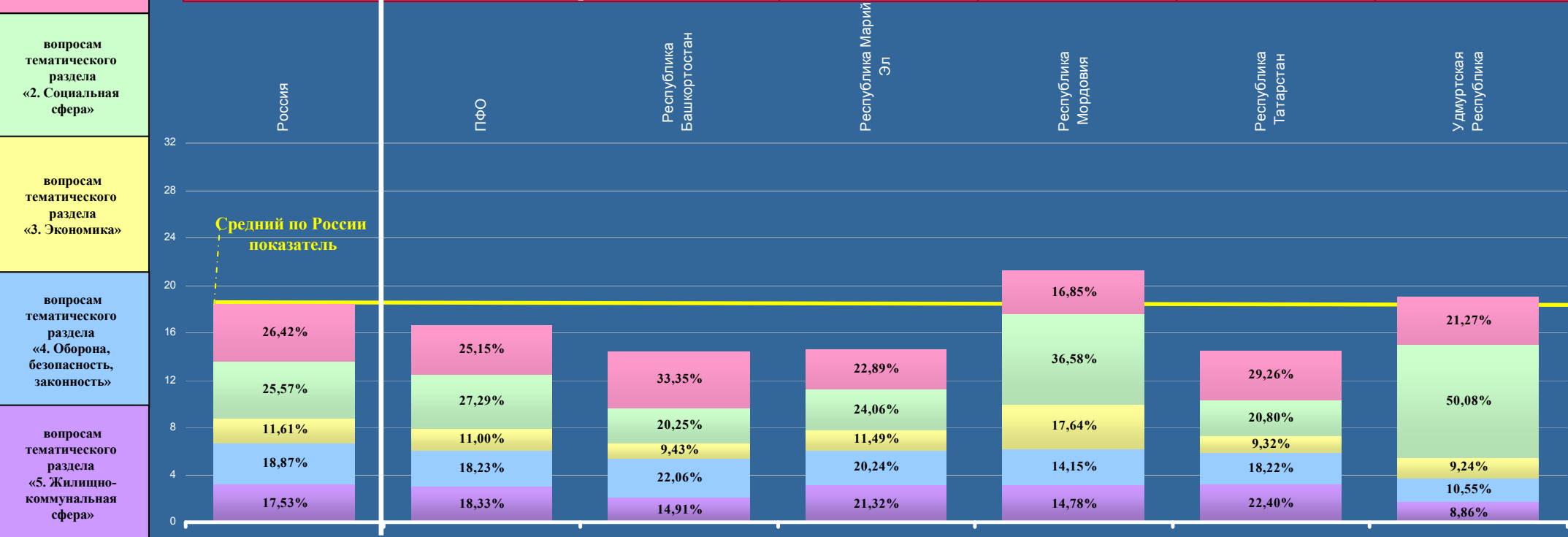

ПРИВОЛЖСКИЙ ФЕДЕРАЛЬНЫЙ ОКРУГ

Активность населения районных муниципальных образований и городских округов, находящихся в пределах субъекта Российской Федерации, по общему количеству вопросов, содержащихся в обращениях, поступивших в письменной форме, в форме электронного документа и в устной форме в IV квартале 2012 года, с распределением по активностям населения по вопросам, относящимся к соответствующим тематическим разделам (начало на стр. 105)

Условные обозначения: Цветом выделены строки активности по:	[активность населения]		(количество вопросов)		{процент превышения среднего по России показателя по соответствующей активности населения}				
	общему количеству вопросов в обращениях	[13,50] (1690) {-26,83%}	[15,50] (4000) {-15,99%}	[13,75] (1844) {-25,47%}	[15,14] (5011) {-17,94%}	[18,10] (3549) {-1,90%}	[12,73] (1765) {-31,00%}	[20,10] (6463) {+8,94%}	[21,33] (4730) {+15,61%}
вопросам тематического раздела «1. Государство, общество, политика»	[2,54] (318) {-47,95%}	[3,86] (997) {-20,90%}	[4,30] (577) {-11,89%}	[4,25] (1407) {-12,91%}	[4,74] (930) {-2,87%}	[2,70] (375) {-44,67%}	[4,55] (1463) {-6,76%}	[4,28] (948) {-12,30%}	[4,61] (582) {-5,53%}
вопросам тематического раздела «2. Социальная сфера»	[3,06] (383) {-35,17%}	[5,06] (1306) {+7,20%}	[3,85] (517) {-18,43%}	[3,75] (1240) {-20,55%}	[4,70] (922) {-0,42%}	[4,10] (569) {-13,14%}	[6,10] (1961) {+29,24%}	[4,65] (1030) {-1,48%}	[5,90] (745) {+25,00%}
вопросам тематического раздела «3. Экономика»	[2,12] (265) {-0,93%}	[1,47] (379) {-31,31%}	[1,32] (177) {-38,32%}	[1,87] (618) {-12,62%}	[1,54] (302) {-28,04%}	[1,28] (177) {-40,19%}	[2,14] (689) {0,00%}	[3,07] (681) {+43,46%}	[2,63] (332) {+22,90%}
вопросам тематического раздела «4. Оборона, безопасность, законность»	[2,59] (324) {-25,57%}	[2,44] (631) {-29,89%}	[2,30] (308) {-33,91%}	[2,52] (834) {-27,59%}	[3,49] (685) {+0,29%}	[2,52] (349) {-27,59%}	[3,44] (1106) {-1,15%}	[4,83] (1072) {+38,79%}	[4,40] (555) {+26,44%}
вопросам тематического раздела «5. Жилищно-коммунальная сфера»	[3,19] (400) {-1,24%}	[2,67] (687) {-17,34%}	[1,98] (265) {-38,70%}	[2,75] (912) {-14,86%}	[3,63] (710) {+12,38%}	[2,13] (295) {-34,06%}	[3,87] (1244) {+19,81%}	[4,50] (999) {+39,32%}	[4,88] (617) {+51,08%}

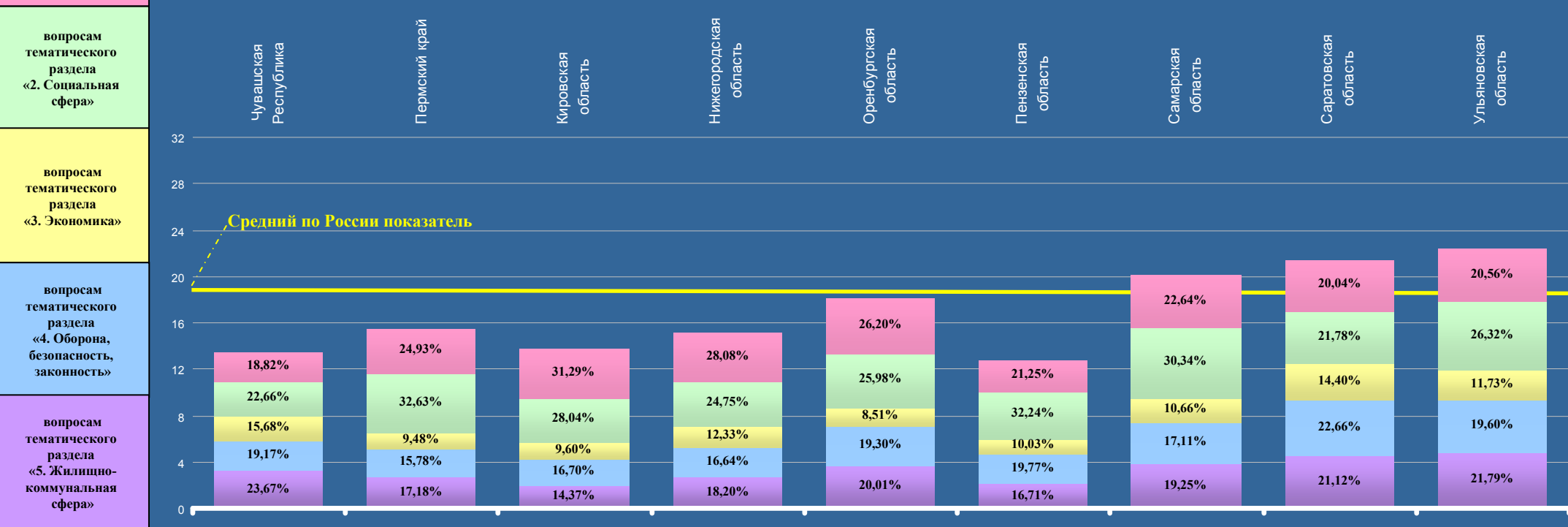

РЕСПУБЛИКА МОРДОВИЯ

Активность населения Российской Федерации и федеральных округов по общему количеству вопросов, содержащихся в обращениях, поступивших в письменной форме, в форме электронного документа и в устной форме в IV квартале 2012 года, с распределением по активностям населения по вопросам, относящимся к соответствующим предметам ведения (продолжение на стр. 108)

Условные обозначения:	[активность населения]				(количество вопросов)				{процент превышения среднего по России показателя по соответствующей активности населения}					
	[18,45] (260984)	[16,62] (48937) {-9,92%}	[21,25] (1774) {+15,18%}	[22,91] (1168) {+24,17%}	[18,65] (606) {+1,08%}	[5,77] (17) {-68,73%}	[49,31] (54) {в 2,67 раза}	[57,04] (115) {в 3,09 раза}	[23,45] (33) {+27,10%}	[36,09] (30) {+95,61%}	[38,99] (54) {в 2,11 раза}	[53,36] (64) {в 2,89 раза}	[22,77] (135) {+23,41%}	[4,97] (7) {-73,06%}
Цветом выделены строки активности по:	[8,11] (114754)	[6,79] (19988) {-16,28%}	[6,76] (564) {-16,65%}	[8,41] (429) {+3,70%}	[4,15] (135) {-48,83%}	[0,67] (2) {-91,74%}	[20,09] (22) {в 2,48 раза}	[24,80] (50) {в 3,06 раза}	[9,95] (14) {+22,69%}	[15,64] (13) {+92,85%}	[19,49] (27) {в 2,40 раза}	[24,18] (29) {в 2,98 раза}	[6,24] (37) {-23,06%}	[0,00] (0) {0,00%}
общему количеству вопросов	[1,99] (28212)	[1,65] (4857) {-17,09%}	[1,67] (139) {-16,08%}	[1,67] (85) {-16,08%}	[1,66] (54) {-16,58%}	[1,70] (5) {-14,57%}	[3,65] (4) {+83,42%}	[5,46] (11) {в 2,74 раза}	[0,71] (1) {-64,32%}	[0,00] (0) {0,00%}	[0,72] (1) {-63,82%}	[0,83] (1) {-58,29%}	[3,20] (19) {+60,80%}	[0,00] (0) {0,00%}
вопросам, относящимся к предметам ведения Российской Федерации	[7,59] (107336)	[7,43] (21870) {-2,11%}	[12,24] (1022) {+61,26%}	[12,67] (646) {+66,93%}	[11,57] (376) {+52,44%}	[3,40] (10) {-55,20%}	[21,92] (24) {в 2,89 раза}	[26,78] (54) {в 3,53 раза}	[12,79] (18) {+68,51%}	[20,45] (17) {в 2,69 раза}	[18,78] (26) {в 2,47 раза}	[28,35] (34) {в 3,74 раза}	[13,33] (79) {+75,63%}	[4,97] (7) {-34,52%}
	[0,76] (10682)	[0,75] (2222) {-1,32%}	[0,58] (49) {-23,68%}	[0,16] (8) {-78,95%}	[1,27] (41) {+67,11%}	[0,00] (0) {0,00%}	[3,65] (4) {в 4,83 раза}	[0,00] (0) {0,00%}	[0,00] (0) {0,00%}	[0,00] (0) {0,00%}	[0,00] (0) {0,00%}	[0,00] (0) {0,00%}	[0,00] (0) {0,00%}	[0,00] (0) {0,00%}

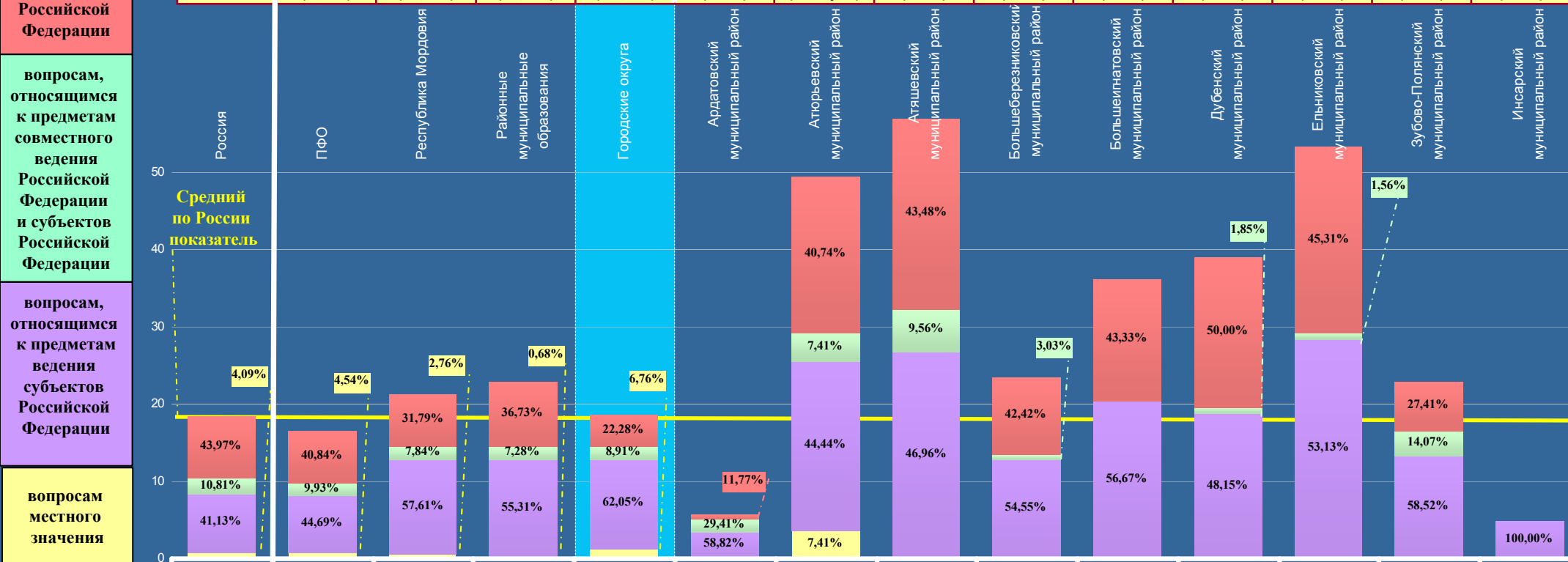

РЕСПУБЛИКА МОРДОВИЯ

Активность населения Российской Федерации и федеральных округов по общему количеству вопросов, содержащихся в обращениях, поступивших в письменной форме, в форме электронного документа и в устной форме в IV квартале 2012 года, с распределением по активностям населения по вопросам, относящимся к соответствующим предметам ведения (начало на стр. 107)

Условные обозначения:	[активность населения]			(количество обращений)			{ процент превышения среднего по России показателя по соответствующей активности населения }							
	[12,15] (25) {-34,15%}	[15,96] (70) {-13,50%}	[5,02] (4) {-72,79%}	[7,41] (8) {-59,84%}	[26,13] (69) {+41,63%}	[38,95] (133) {в 2,11 раза}	[18,84] (39) {+2,11%}	[10,39] (69) {-43,69%}	[46,19] (65) {в 2,50 раза}	[38,24] (66) {в 2,07 раза}	[30,79] (38) {+66,88%}	[25,14] (54) {+36,26%}	[6,00] (19) {-67,48%}	[18,65] (606) {+1,08%}
Цветом выделены строки активности по:	[4,37] (9) {-46,12%}	[4,33] (19) {-46,61%}	[1,25] (1) {-84,59%}	[1,85] (2) {-77,19%}	[10,60] (28) {+30,70%}	[15,52] (53) {+91,37%}	[7,73] (16) {-4,69%}	[1,35] (9) {-83,35%}	[19,19] (27) {в 2,37 раза}	[15,64] (27) {+92,85%}	[12,97] (16) {+59,93%}	[11,64] (25) {+43,53%}	[0,96] (3) {-88,16%}	[4,15] (135) {-48,83%}
общему количеству вопросов	[0,49] (1) {-75,38%}	[2,28] (10) {+14,57%}	[0,00] (0) {0,00%}	[0,00] (0) {0,00%}	[1,51] (4) {-24,12%}	[2,05] (7) {+3,02%}	[0,00] (0) {0,00%}	[0,45] (3) {-77,39%}	[4,97] (7) {в 2,50 раза}	[2,90] (5) {+45,73%}	[1,62] (2) {-18,59%}	[0,93] (2) {-53,27%}	[0,63] (2) {-68,34%}	[1,66] (54) {-16,58%}
вопросам, относящимся к предметам ведения Российской Федерации	[7,29] (15) {-3,95%}	[9,35] (41) {+23,19%}	[3,77] (3) {-50,33%}	[5,56] (6) {-26,75%}	[14,02] (37) {+84,72%}	[21,38] (73) {в 2,82 раза}	[11,11] (23) {+46,38%}	[7,99] (53) {+5,27%}	[22,03] (31) {в 2,90 раза}	[19,70] (34) {в 2,60 раза}	[16,20] (20) {в 2,13 раза}	[12,57] (27) {+65,61%}	[4,41] (14) {-41,90%}	[11,57] (376) {+52,44%}
	[0,00] (0) {0,00%}	[0,00] (0) {0,00%}	[0,00] (0) {0,00%}	[0,00] (0) {0,00%}	[0,00] (0) {0,00%}	[0,00] (0) {0,00%}	[0,00] (0) {0,00%}	[0,00] (0) {0,00%}	[0,60] (4) {-21,05%}	[0,00] (0) {0,00%}	[0,00] (0) {0,00%}	[0,00] (0) {0,00%}	[0,00] (0) {0,00%}	[1,27] (41) {+67,11%}

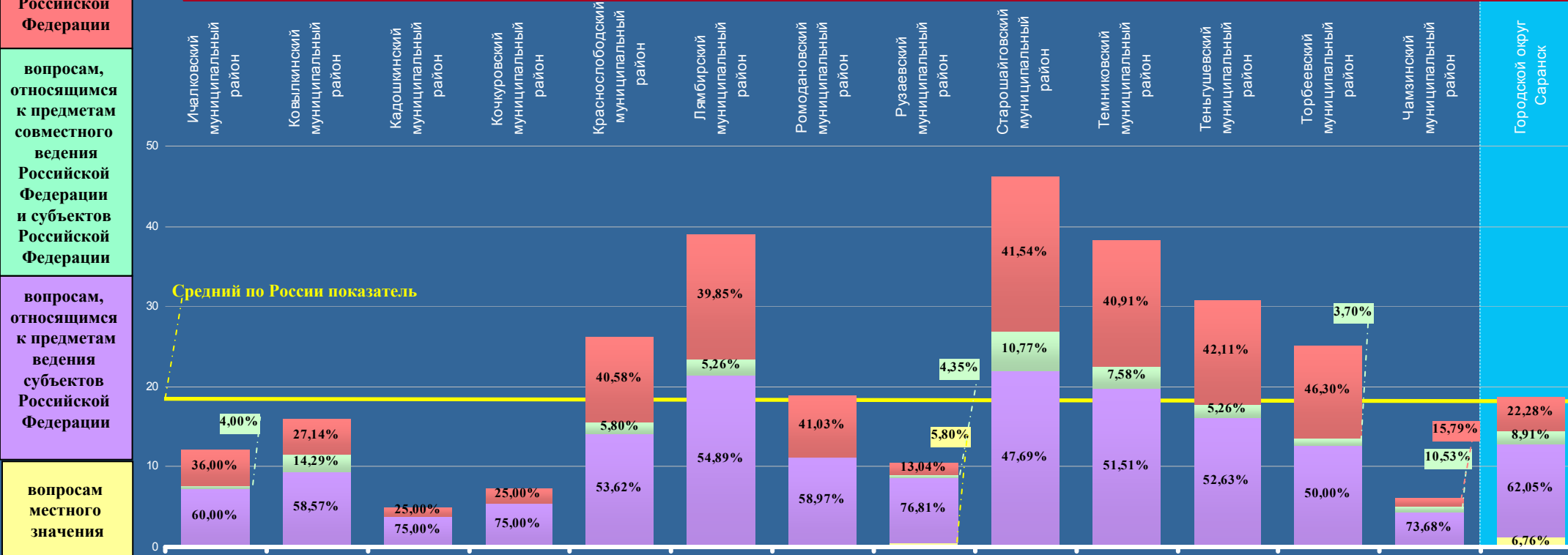

РЕСПУБЛИКА МОРДОВИЯ

Активность населения районных муниципальных образований и городских округов, находящихся в пределах субъекта Российской Федерации, по общему количеству вопросов, содержащихся в обращениях, поступивших в письменной форме, в форме электронного документа и в устной форме в IV квартале 2012 года, с распределением по активностям населения по вопросам, относящимся к соответствующим тематическим разделам (продолжение на стр. 110)

Условные обозначения:	[активность населения]					(количество вопросов)					{процент превышения среднего по России показателя по соответствующей активности населения}				
	[18,45] (260984)	[16,62] (48937) {-9,92%}	[21,25] (1774) {+15,18%}	[22,91] (1168) {+24,17%}	[18,65] (606) {+1,08%}	[5,77] (17) {-68,73%}	[49,31] (54) {в 2,67 раза}	[57,04] (115) {в 3,09 раза}	[23,45] (33) {+27,10%}	[36,09] (30) {+95,61%}	[38,99] (54) {в 2,11 раза}	[53,36] (64) {в 2,89 раза}	[22,77] (135) {+23,41%}	[4,97] (7) {-73,06%}	
Цветом выделены строки активности по:	[4,88] (68965)	[4,18] (12310) {-14,34%}	[3,58] (299) {-26,64%}	[3,35] (171) {-31,35%}	[3,94] (128) {-19,26%}	[2,04] (6) {-58,20%}	[6,39] (7) {+30,94%}	[4,95] (10) {+1,43%}	[4,26] (6) {-12,70%}	[4,812] (4) {-1,39%}	[0,72] (1) {-85,25%}	[3,34] (4) {-31,56%}	[5,57] (33) {+14,14%}	[0,00] (0) {0,00%}	
общему количеству вопросов в обращениях	[4,72] (66725)	[4,54] (13351) {-3,81%}	[7,77] (649) {+64,62%}	[9,79] (499) {в 2,07 раза}	[4,62] (150) {-2,12%}	[2,37] (7) {-49,78%}	[19,17] (21) {в 4,06 раза}	[16,87] (34) {в 3,57 раза}	[11,38] (16) {в 2,41 раза}	[19,248] (16) {в 4,08 раза}	[33,21] (46) {в 7,04 раза}	[28,35] (34) {в 6,01 раза}	[4,55] (27) {-3,60%}	[1,42] (2) {-69,92%}	
вопросам тематического раздела «1. Государство, общество, политика»	[2,14] (30295)	[1,83] (5383) {-14,49%}	[3,75] (313) {+75,23%}	[5,51] (281) {в 2,57 раза}	[0,98] (32) {-54,21%}	[0,34] (1) {-84,11%}	[21,00] (23) {в 9,81 раза}	[30,27] (61) {в 14,15 раза}	[3,55] (5) {+65,89%}	[9,624] (8) {в 4,50 раза}	[5,06] (7) {в 2,36 раза}	[20,00] (24) {в 9,35 раза}	[1,01] (6) {-52,80%}	[0,00] (0) {0,00%}	
	[3,48] (49248)	[3,03] (8922) {-12,93%}	[3,01] (251) {-13,51%}	[2,55] (130) {-26,72%}	[3,72] (121) {+6,90%}	[0,00] (0) {0,00%}	[0,00] (0) {0,00%}	[3,96] (8) {+13,79%}	[2,84] (4) {-18,39%}	[0,00] (0) {0,00%}	[0,00] (0) {0,00%}	[0,00] (0) {0,00%}	[10,29] (61) {в 2,96 раза}	[1,42] (2) {-59,20%}	
[3,23] (45751)	[3,04] (8971) {-5,88%}	[3,14] (262) {-2,79%}	[1,71] (87) {-47,06%}	[5,39] (175) {+66,87%}	[1,02] (3) {-68,42%}	[2,75] (3) {-14,86%}	[0,99] (2) {-69,35%}	[1,42] (2) {-56,03%}	[2,406] (2) {-25,51%}	[0,00] (0) {0,00%}	[1,67] (2) {-48,30%}	[1,35] (8) {-58,20%}	[2,13] (3) {-34,06%}		

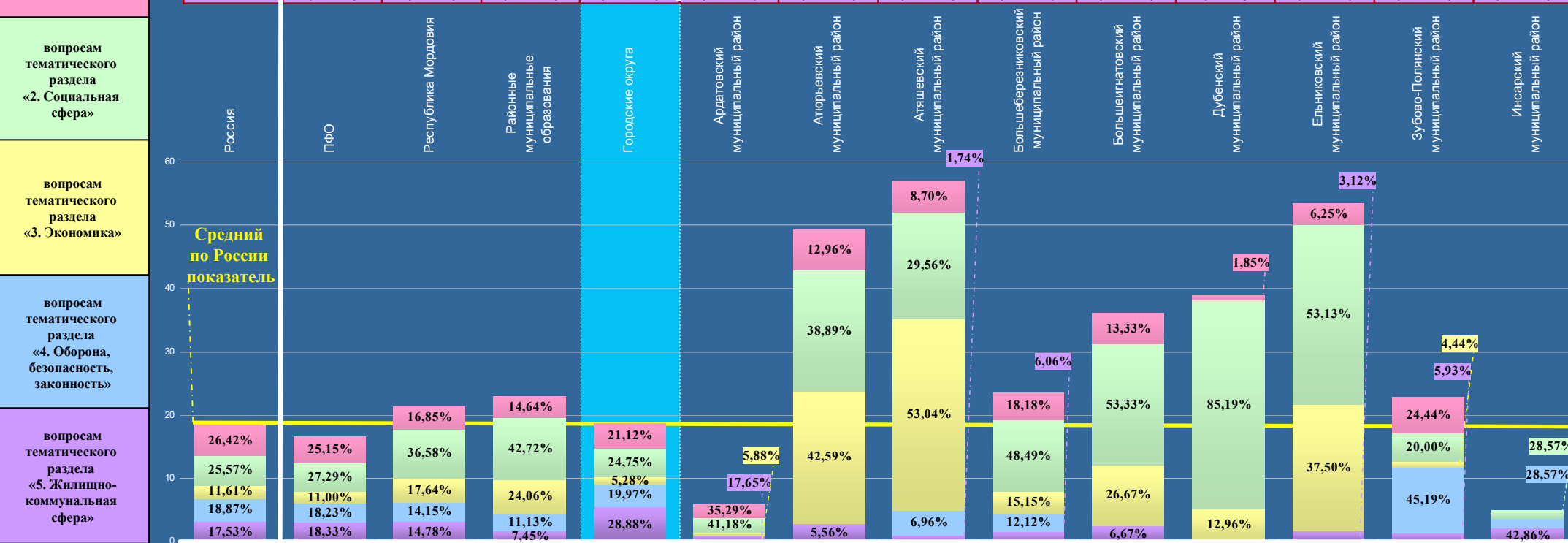

РЕСПУБЛИКА МОРДОВИЯ

Активность населения районных муниципальных образований и городских округов, находящихся в пределах субъекта Российской Федерации, по общему количеству вопросов, содержащихся в обращениях, поступивших в письменной форме, в форме электронного документа и в устной форме в IV квартале 2012 года, с распределением по активностям населения по вопросам, относящимся к соответствующим тематическим разделам (начало на стр. 109)

Условные обозначения: Цветом выделены строки активности по:	[активность населения]			(количество вопросов)			{ процент превышения среднего по России показателя по соответствующей активности населения }							
	[12,15] (25) {-34,15%}	[15,96] (70) {-13,50%}	[5,02] (4) {-72,79%}	[7,41] (8) {-59,84%}	[26,13] (69) {+41,63%}	[38,95] (133) {в 2,11 раза}	[18,84] (39) {+2,11%}	[10,39] (69) {-43,69%}	[46,19] (65) {в 2,50 раза}	[38,24] (66) {в 2,07 раза}	[30,79] (38) {+66,88%}	[25,14] (54) {+36,26%}	[6,00] (19) {-67,48%}	[18,65] (606) {+1,08%}
общему количеству вопросов в обращениях	[1,94] (4) {-60,25%}	[3,88] (17) {-20,49%}	[0,00] (0) {0,00%}	[0,00] (0) {0,00%}	[4,17] (11) {-14,55%}	[3,81] (13) {-21,93%}	[6,28] (13) {+28,69%}	[0,75] (5) {-84,63%}	[10,66] (15) {в 2,18 раза}	[4,63] (8) {-5,12%}	[4,05] (5) {-17,01%}	[3,72] (8) {-23,77%}	[0,32] (1) {-93,44%}	[3,94] (128) {-19,26%}
вопросам тематического раздела «1. Государство, общество, политика»	[7,77] (16) {+64,62%}	[3,64] (16) {-22,88%}	[1,25] (1) {-73,52%}	[2,785] (3) {-40,99%}	[9,09] (24) {+92,58%}	[19,91] (68) {в 4,22 раза}	[6,28] (13) {+33,05%}	[4,37] (29) {-7,42%}	[17,77] (25) {в 3,76 раза}	[24,33] (42) {в 5,15 раза}	[15,40] (19) {в 3,26 раза}	[16,29] (35) {в 3,45 раза}	[1,57] (5) {-66,74%}	[4,62] (150) {-2,12%}
	[0,00] (0) {0,00%}	[3,89] (17) {+81,77%}	[3,77] (3) {+76,17%}	[0,925] (1) {-56,77%}	[9,85] (26) {в 4,60 раза}	[8,79] (30) {в 4,11 раза}	[1,45] (3) {-32,24%}	[1,05] (7) {-50,93%}	[16,35] (23) {в 7,64 раза}	[8,11] (14) {в 3,79 раза}	[6,48] (8) {в 3,03 раза}	[3,72] (8) {+73,83%}	[1,90] (6) {-11,21%}	[0,98] (32) {-54,21%}
	[0,97] (2) {-72,13%}	[1,82] (8) {-47,70%}	[0,00] (0) {0,00%}	[1,85] (2) {-46,84%}	[2,27] (6) {-34,77%}	[2,93] (10) {-15,80%}	[3,86] (8) {+10,92%}	[1,66] (11) {-52,30%}	[1,41] (2) {-59,48%}	[0,00] (0) {0,00%}	[3,24] (4) {-6,90%}	[0,00] (0) {0,00%}	[0,64] (2) {-81,61%}	[3,72] (121) {+6,90%}
	[1,47] (3) {-54,49%}	[2,73] (12) {-15,48%}	[0,00] (0) {0,00%}	[1,85] (2) {-42,72%}	[0,75] (2) {-76,78%}	[3,51] (12) {+8,67%}	[0,97] (2) {-69,97%}	[2,56] (17) {-20,74%}	[0,00] (0) {0,00%}	[1,17] (2) {-63,78%}	[1,62] (2) {-49,85%}	[1,41] (3) {-56,35%}	[1,57] (5) {-51,39%}	[5,39] (175) {+66,87%}

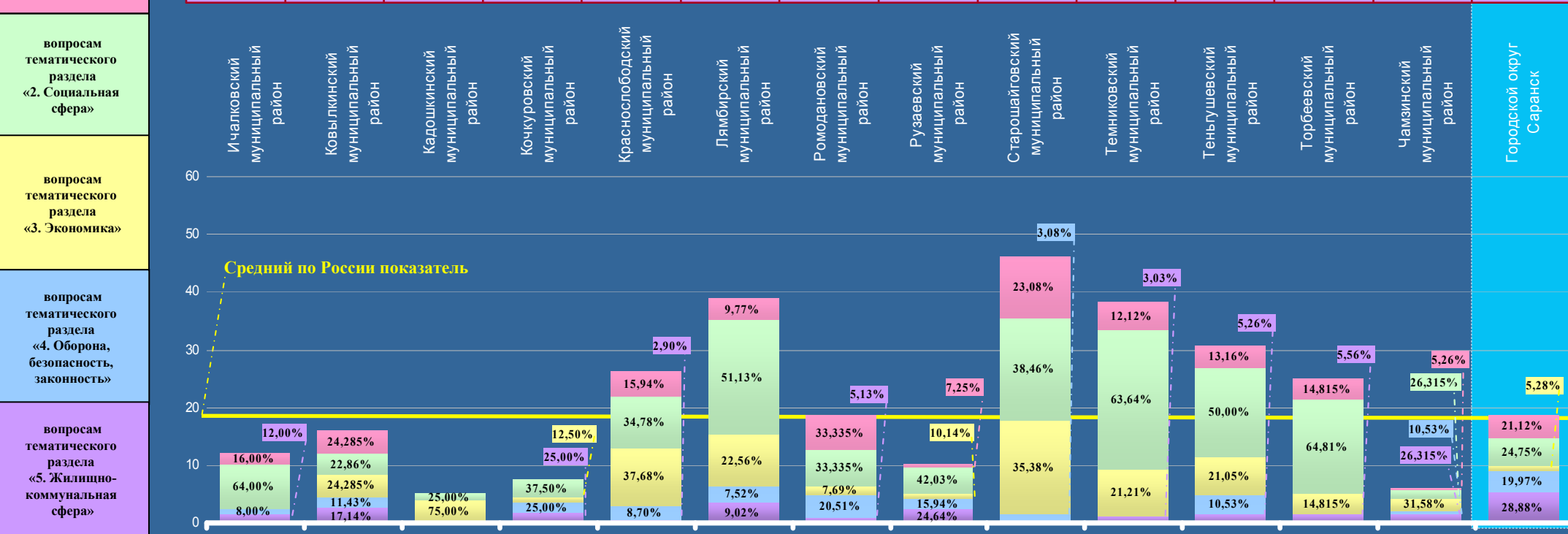

УДМУРТСКАЯ РЕСПУБЛИКА

Активность населения Российской Федерации и федеральных округов по общему количеству вопросов, содержащихся в обращениях, поступивших в письменной форме, в форме электронного документа и в устной форме в IV квартале 2012 года, с распределением по активностям населения по вопросам, относящимся к соответствующим предметам ведения (продолжение на стр. 112)

Условные обозначения:	[активность населения]				(количество вопросов)				{ процент превышения среднего по России показателя по соответствующей активности населения }									
	[18,45] (260984)	[16,62] (48937)	[19,05] (2901)	[19,06] (1047)	[19,05] (1854)	[2,45] (5)	[33,80] (117)	[11,01] (18)	[4,99] (12)	[54,28] (93)	[3,21] (3)	[4,74] (6)	[23,49] (155)	[15,97] (61)	[9,39] (17)	[7,35] (9)	[34,48] (79)	[37,51] (76)
Цветом выделены строки активности по:	[8,11] (114754)	[6,79] (19988)	[6,57] (1001)	[7,01] (385)	[6,32] (616)	[0,49] (1)	[11,84] (41)	[4,89] (8)	[0,42] (1)	[6,42] (11)	[1,07] (1)	[2,37] (3)	[9,70] (64)	[6,54] (25)	[2,21] (4)	[2,45] (3)	[15,71] (36)	[17,77] (36)
общему количеству вопросов	[1,99] (28212)	[1,65] (4857)	[1,71] (260)	[1,15] (63)	[1,98] (197)	[0,00] (0)	[2,02] (7)	[1,23] (2)	[1,66] (4)	[0,58] (1)	[0,00] (0)	[0,79] (1)	[2,27] (15)	[0,26] (1)	[2,21] (4)	[2,45] (3)	[0,00] (0)	[0,99] (2)
вопросам, относящимся к предметам ведения Российской Федерации	[7,59] (107336)	[7,43] (21870)	[9,96] (1516)	[10,25] (563)	[9,86] (953)	[1,96] (4)	[19,94] (69)	[4,89] (8)	[1,25] (3)	[47,28] (81)	[2,14] (2)	[1,58] (2)	[10,30] (68)	[9,17] (35)	[4,97] (9)	[2,45] (3)	[18,77] (43)	[14,81] (30)
	[0,76] (10682)	[0,75] (2222)	[0,81] (124)	[0,65] (36)	[0,89] (88)	[0,00] (0)	[0,00] (0)	[0,00] (0)	[1,66] (4)	[0,00] (0)	[0,00] (0)	[0,00] (0)	[1,22] (8)	[0,00] (0)	[0,00] (0)	[0,00] (0)	[0,00] (0)	[3,94] (8)

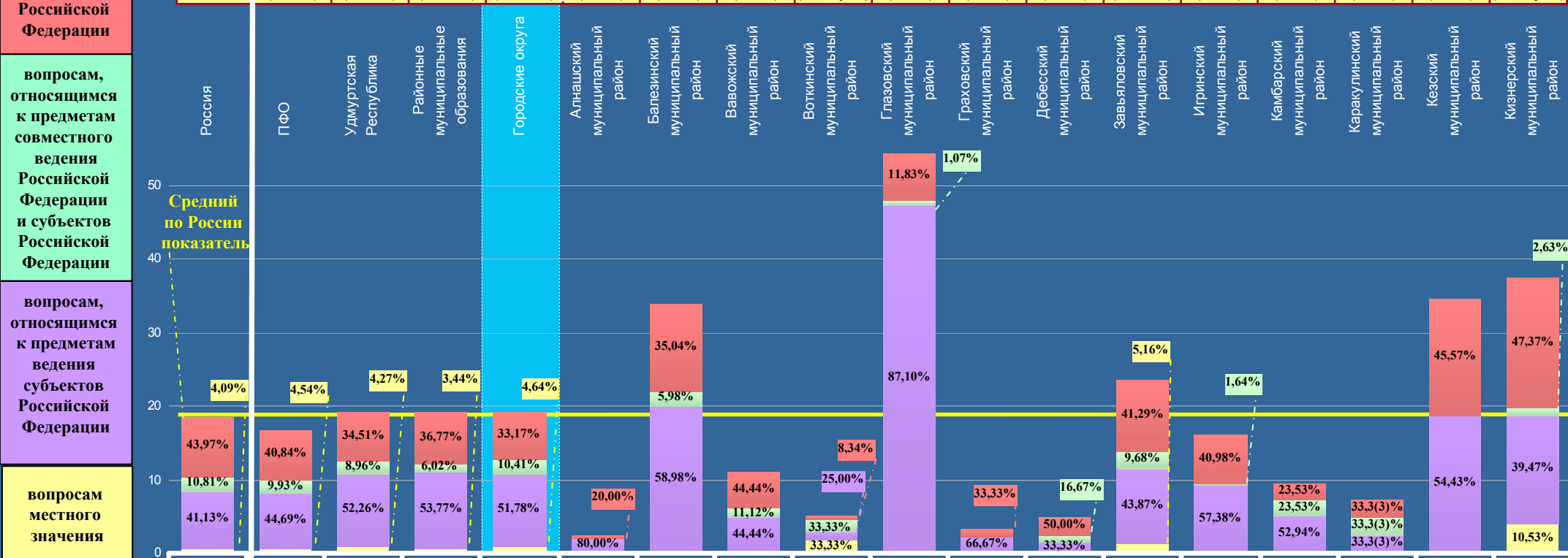

УДМУРТСКАЯ РЕСПУБЛИКА

Активность населения районных муниципальных образований и городских округов, находящихся в пределах субъекта Российской Федерации, по общему количеству вопросов, содержащихся в обращениях, поступивших в письменной форме, в форме электронного документа и в устной форме в IV квартале 2012 года, с распределением по активностям населения по вопросам, относящимся к соответствующим тематическим разделам (продолжение на стр. 114)

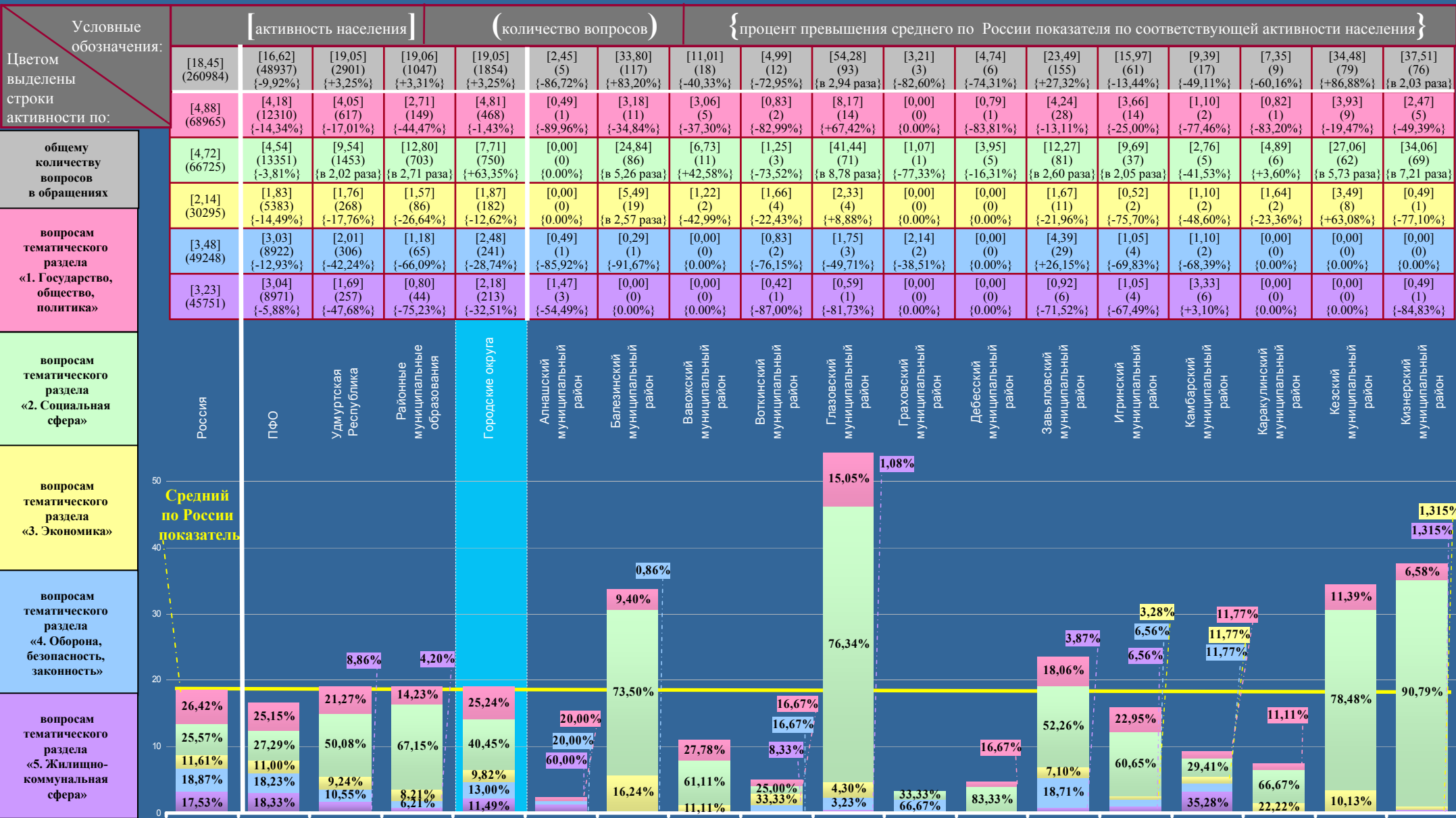

УДМУРТСКАЯ РЕСПУБЛИКА

Активность населения районных муниципальных образований и городских округов, находящихся в пределах субъекта Российской Федерации, по общему количеству вопросов, содержащихся в обращениях, поступивших в письменной форме, в форме электронного документа и в устной форме в IV квартале 2012 года, с распределением по активностям населения по вопросам, относящимся к соответствующим тематическим разделам (начало на стр. 113)

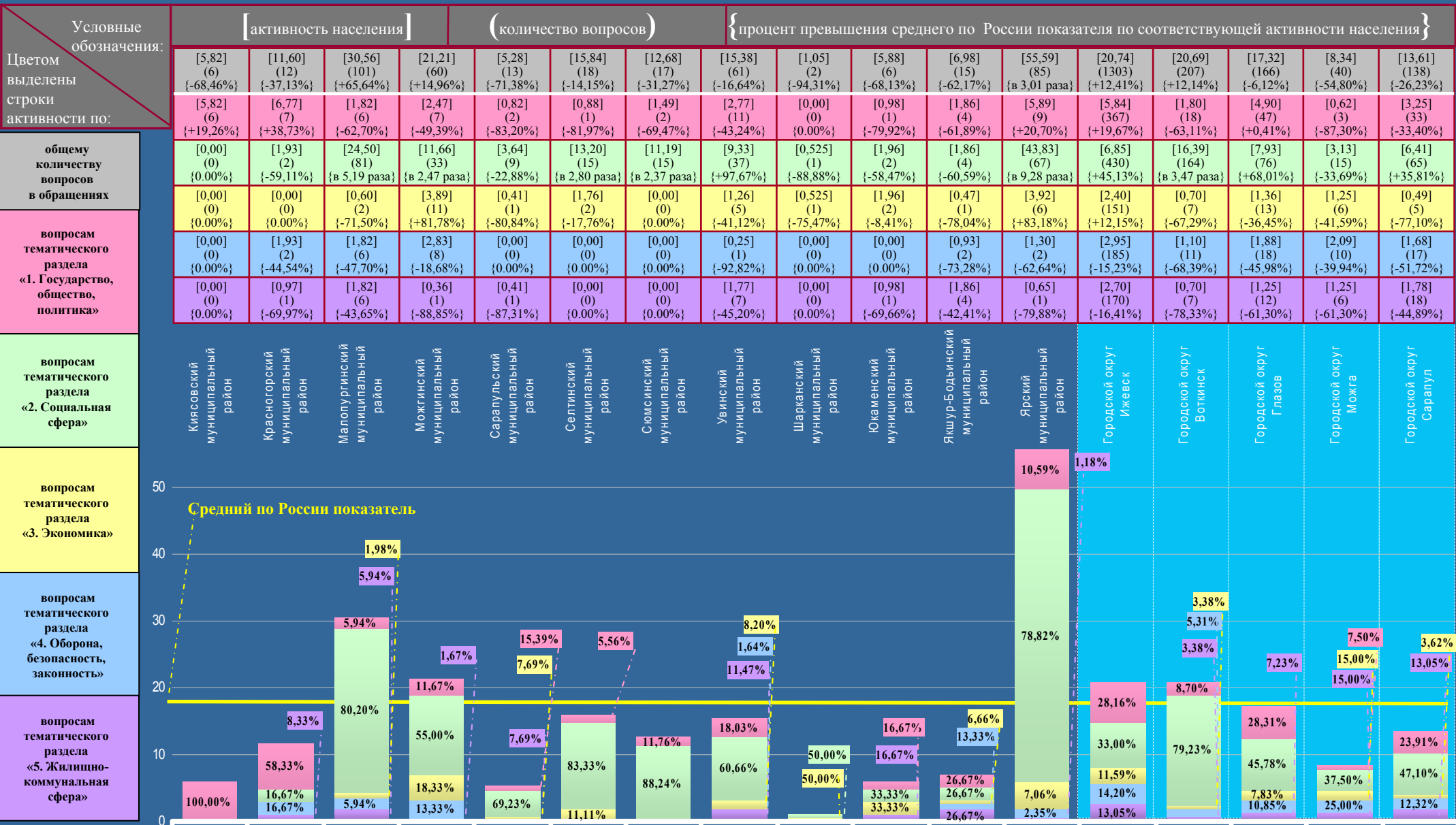

САМАРСКАЯ ОБЛАСТЬ

Активность населения Российской Федерации и федеральных округов по общему количеству вопросов, содержащихся в обращениях, поступивших в письменной форме, в форме электронного документа и в устной форме в IV квартале 2012 года, с распределением по активностям населения по вопросам, относящимся к соответствующим предметам ведения (продолжение на стр. 116, 117)

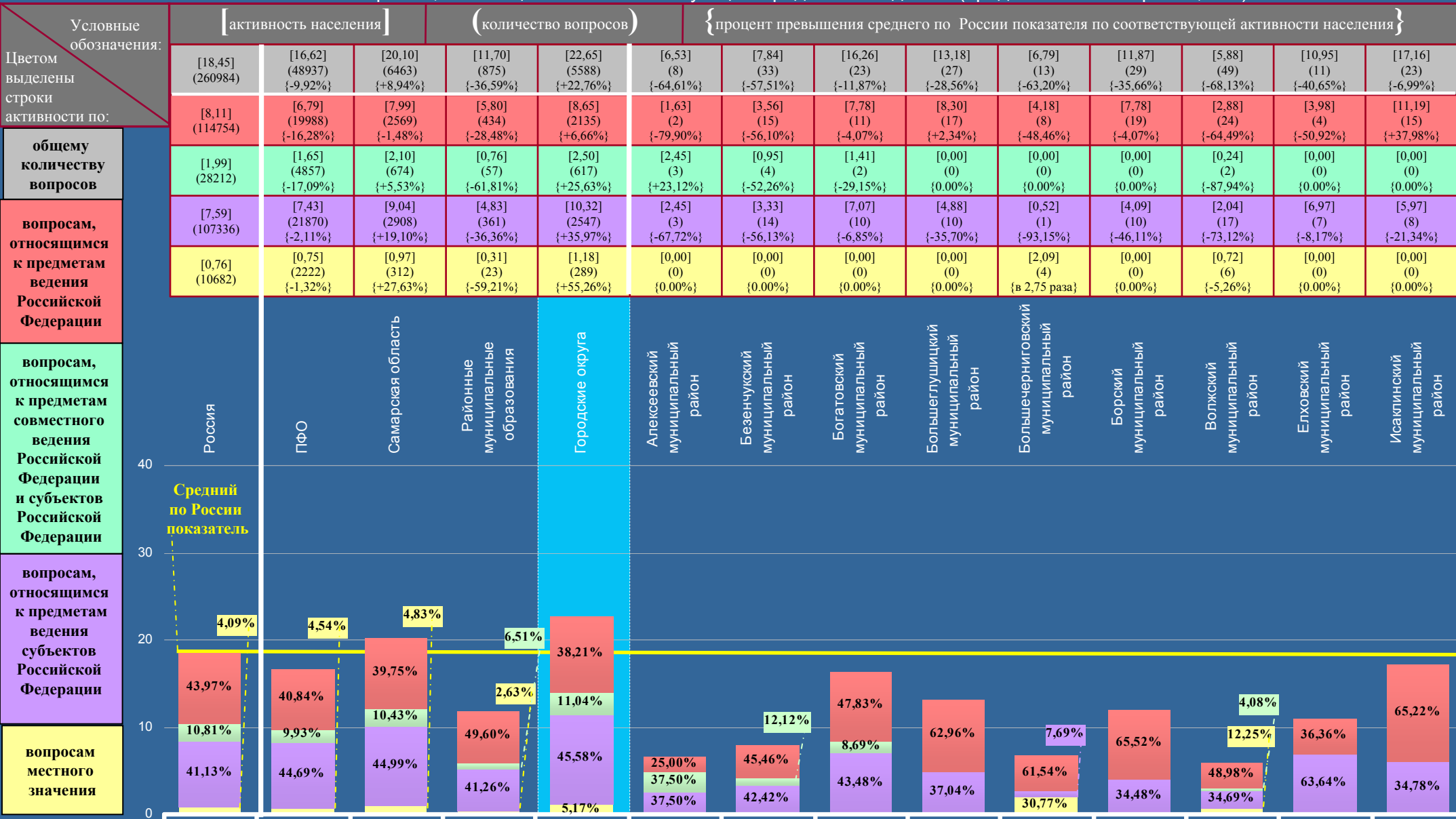

САМАРСКАЯ ОБЛАСТЬ

Активность населения Российской Федерации и федеральных округов по общему количеству вопросов, содержащихся в обращениях, поступивших в письменной форме, в форме электронного документа и в устной форме в IV квартале 2012 года, с распределением по активностям населения по вопросам, относящимся к соответствующим предметам ведения (начало на стр. 115, продолжение на стр. 117)

Условные обозначения:	[активность населения]			(количество обращений)			{ процент превышения среднего по России показателя по соответствующей активности населения }							
	[17,51] (20) {-5,09%}	[5,71] (19) {-69,05%}	[3,80] (18) {-79,40%}	[23,14] (37) {+25,42%}	[4,96] (12) {-73,12%}	[13,30] (24) {-27,91%}	[18,54] (101) {+0,49%}	[4,35] (15) {-76,42%}	[5,06] (9) {-72,57%}	[17,91] (52) {-2,93%}	[5,83] (14) {-68,40%}	[15,14] (72) {-17,94%}	[10,70] (58) {-42,01%}	[20,01] (52) {+8,46%}
Цветом выделены строки активности по:	[13,13] (15) {+61,90%}	[1,21] (4) {-85,08%}	[0,63] (3) {-92,23%}	[15,01] (24) {+85,08%}	[0,41] (1) {-94,94%}	[8,31] (15) {+2,47%}	[6,97] (38) {-14,06%}	[1,16] (4) {-85,70%}	[3,94] (7) {-51,42%}	[11,02] (32) {+35,88%}	[2,50] (6) {-69,17%}	[10,52] (50) {+29,72%}	[0,37] (2) {-95,44%}	[9,24] (24) {+13,93%}
общему количеству вопросов	[0,88] (1) {-55,78%}	[1,50] (5) {-24,62%}	[0,21] (1) {-89,45%}	[0,00] (0) {0,00%}	[1,64] (4) {-17,59%}	[0,00] (0) {0,00%}	[1,65] (9) {-17,09%}	[0,29] (1) {-85,43%}	[0,00] (0) {0,00%}	[1,38] (4) {-30,65%}	[0,00] (0) {0,00%}	[0,42] (2) {-78,89%}	[1,85] (10) {-7,04%}	[1,15] (3) {-42,21%}
вопросам, относящимся к предметам ведения Российской Федерации	[3,50] (4) {-53,89%}	[3,00] (10) {-60,47%}	[2,96] (14) {-61,00%}	[8,13] (13) {+7,11%}	[2,91] (7) {-61,66%}	[4,99] (9) {-34,26%}	[7,89] (43) {+3,95%}	[2,32] (8) {-69,43%}	[1,12] (2) {-85,24%}	[5,51] (16) {-27,40%}	[3,33] (8) {-56,13%}	[4,20] (20) {-44,66%}	[8,48] (46) {+11,73%}	[9,62] (25) {+26,75%}
	[0,00] (0) {0,00%}	[0,00] (0) {0,00%}	[0,00] (0) {0,00%}	[0,00] (0) {0,00%}	[0,00] (0) {0,00%}	[0,00] (0) {0,00%}	[2,03] (11) {в 2,67 раза}	[0,58] (2) {-23,68%}	[0,00] (0) {0,00%}	[0,00] (0) {0,00%}	[0,00] (0) {0,00%}	[0,00] (0) {0,00%}	[0,00] (0) {0,00%}	[0,00] (0) {0,00%}
вопросам, относящимся к предметам совместного ведения Российской Федерации и субъектов Российской Федерации	Камышлинский муниципальный район	Кинельский муниципальный район	Кинель-Черкасский муниципальный район	Клявлинский муниципальный район	Кошкинский муниципальный район	Красноармейский муниципальный район	Красноярский муниципальный район	Нефтегорский муниципальный район	Петраевский муниципальный район	Похвистневский муниципальный район	Приволжский муниципальный район	Сергиевский муниципальный район	Ставропольский муниципальный район	Сызранский муниципальный район
вопросам, относящимся к предметам ведения субъектов Российской Федерации	75,00%	21,05%	16,67%	64,86%	8,33%	62,50%	37,62%	26,67%	77,78%	61,54%	42,86%	69,44%	17,24%	46,15%
вопросам местного значения	5,00%	26,32%	5,55%	35,14%	33,33%	37,50%	42,58%	6,67%	22,22%	7,69%	57,14%	27,78%	79,31%	48,08%
<p>Средний по России показатель</p>														

САМАРСКАЯ ОБЛАСТЬ

Активность населения Российской Федерации и федеральных округов по общему количеству вопросов, содержащихся в обращениях, поступивших в письменной форме, в форме электронного документа и в устной форме в IV квартале 2012 года, с распределением по активностям населения по вопросам, относящимся к соответствующим предметам ведения (начало на стр. 115, 116)

Условные обозначения:	[активность населения]			(количество обращений)			{ процент превышения среднего по России показателя по соответствующей активности населения }							
	Цветом выделены строки активности по:	[3,07] (5) {-83,36%}	[31,84] (54) {+72,57%}	[36,62] (61) {+98,48%}	[17,14] (36) {-7,10%}	[14,10] (85) {-23,58%}	[7,66] (42) {-58,48%}	[8,13] (90) {-55,93%}	[11,75] (32) {-36,31%}	[7,44] (36) {-59,67%}	[17,76] (52) {-3,74%}	[33,48] (3900) {+81,46%}	[11,81] (212) {-35,99%}	[15,08] (1085) {-18,27%}
общему количеству вопросов	[1,842] (3) {-77,28%}	[20,05] (34) {в 2,47 раза}	[25,21] (42) {в 3,11 раза}	[7,14] (15) {-11,96%}	[5,46] (33) {-32,67%}	[2,19] (12) {-73,00%}	[3,70] (41) {-54,38%}	[2,57] (7) {-68,31%}	[1,45] (7) {-82,12%}	[9,22] (27) {+13,69%}	[12,44] (1449) {+53,39%}	[5,07] (91) {-37,48%}	[6,27] (451) {-22,69%}	[2,34] (17) {-71,15%}
вопросам, относящимся к предметам ведения Российской Федерации	[0,614] (1) {-69,14%}	[0,59] (1) {-70,35%}	[0,60] (1) {-69,85%}	[1,43] (3) {-28,14%}	[1,82] (11) {-8,54%}	[0,91] (5) {-54,27%}	[1,08] (12) {-45,73%}	[1,47] (4) {-26,13%}	[2,07] (10) {+4,02%}	[0,34] (1) {-82,91%}	[3,52] (410) {+76,88%}	[1,56] (28) {-21,61%}	[1,81] (130) {-9,05%}	[0,83] (6) {-58,29%}
вопросам, относящимся к предметам ведения субъектов Российской Федерации	[0,614] (1) {-91,91%}	[11,20] (19) {+47,56%}	[10,81] (18) {+42,42%}	[8,57] (18) {+12,91%}	[6,82] (41) {-10,14%}	[4,19] (23) {-44,80%}	[2,98] (33) {-60,74%}	[6,97] (19) {-8,17%}	[3,10] (15) {-59,16%}	[6,15] (18) {-18,97%}	[15,60] (1817) {в 2,06 раза}	[5,07] (91) {-33,20%}	[6,43] (463) {-15,28%}	[3,71] (27) {-51,12%}
вопросам местного значения	[0,00] (0) {0,00%}	[0,00] (0) {0,00%}	[0,00] (0) {0,00%}	[0,00] (0) {0,00%}	[0,00] (0) {0,00%}	[0,37] (2) {-51,32%}	[0,37] (4) {-51,32%}	[0,74] (2) {-2,63%}	[0,82] (4) {+7,89%}	[2,05] (6) {в 2,70 раза}	[1,92] (224) {в 2,53 раза}	[0,11] (2) {-85,53%}	[0,57] (41) {-25,00%}	[0,55] (4) {-27,63%}

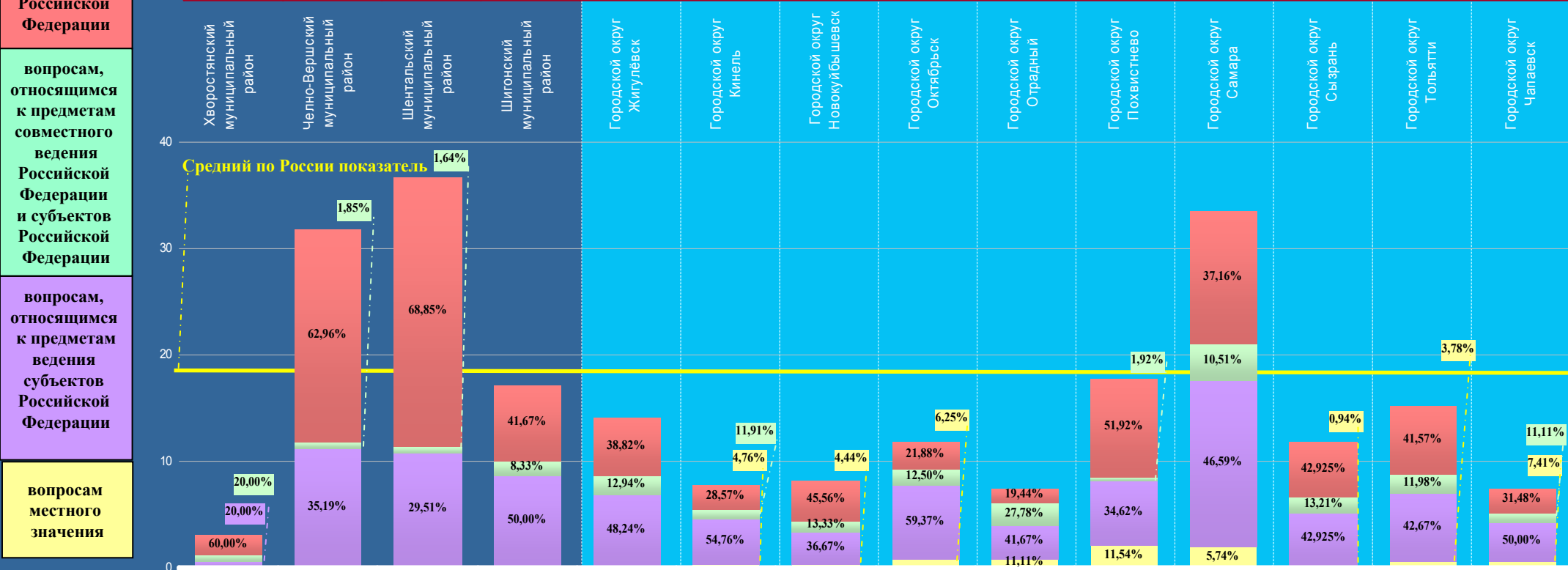

САМАРСКАЯ ОБЛАСТЬ

Активность населения районных муниципальных образований и городских округов, находящихся в пределах субъекта Российской Федерации, по общему количеству вопросов, содержащихся в обращениях, поступивших в письменной форме, в форме электронного документа и в устной форме в IV квартале 2012 года, с распределением по активностям населения по вопросам, относящимся к соответствующим тематическим разделам (продолжение на стр. 119, 120)

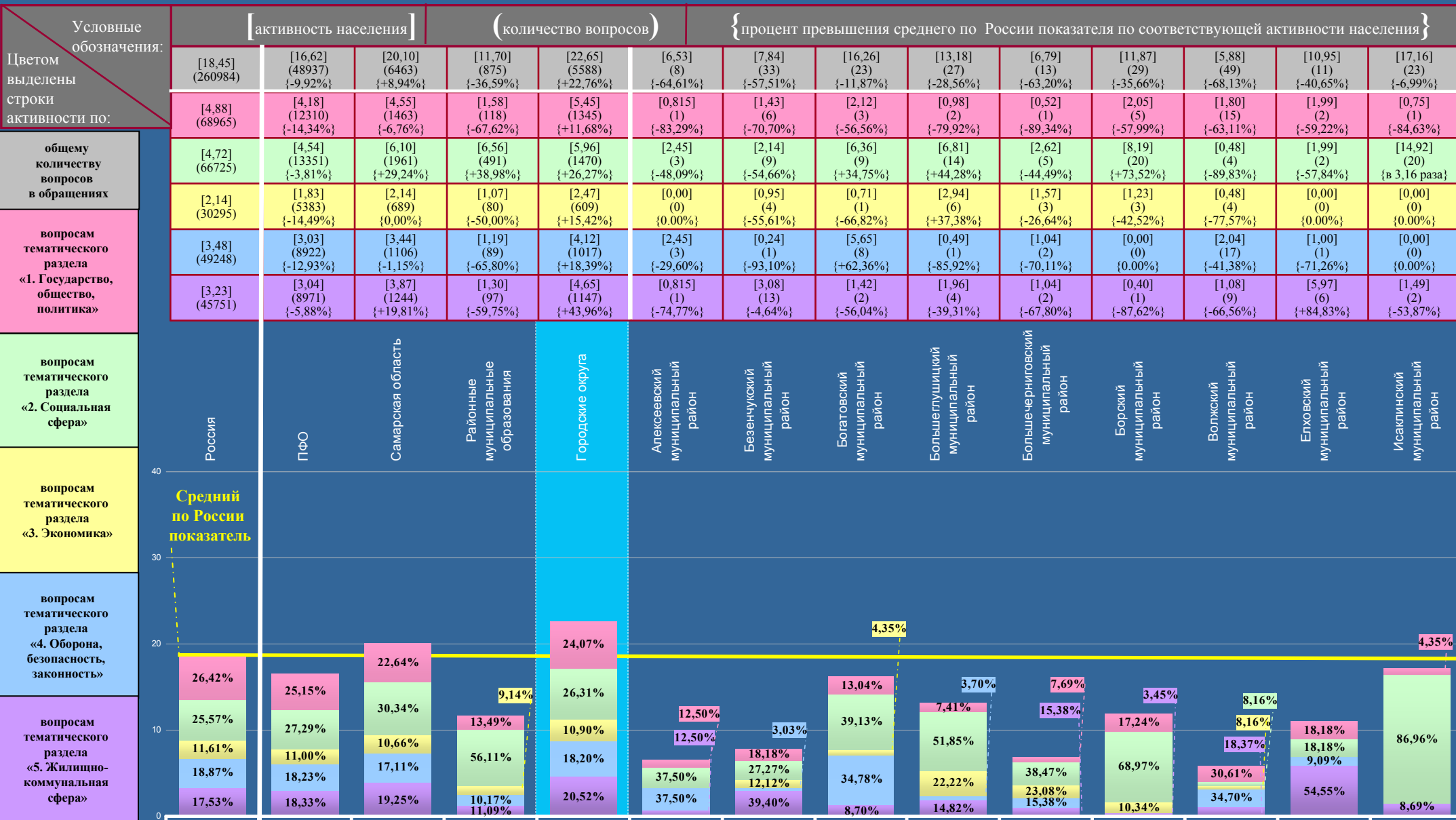

САМАРСКАЯ ОБЛАСТЬ

Активность населения районных муниципальных образований и городских округов, находящихся в пределах субъекта Российской Федерации, по общему количеству вопросов, содержащихся в обращениях, поступивших в письменной форме, в форме электронного документа и в устной форме в IV квартале 2012 года, с распределением по активностям населения по вопросам, относящимся к соответствующим тематическим разделам (начало на стр. 118, продолжение на стр. 120)

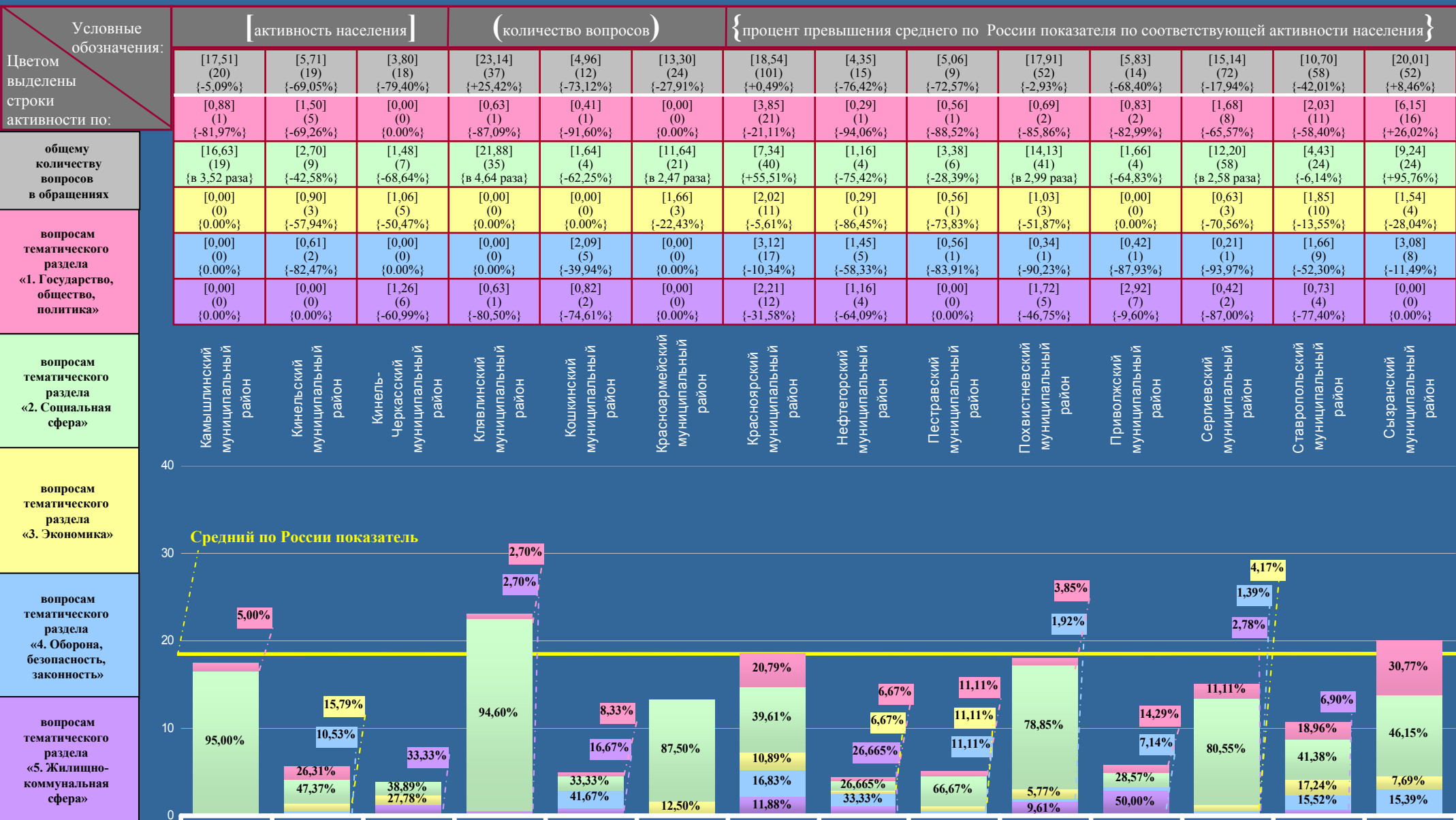

САМАРСКАЯ ОБЛАСТЬ

Активность населения районных муниципальных образований и городских округов, находящихся в пределах субъекта Российской Федерации, по общему количеству вопросов, содержащихся в обращениях, поступивших в письменной форме, в форме электронного документа и в устной форме в IV квартале 2012 года, с распределением по активностям населения по вопросам, относящимся к соответствующим тематическим разделам (начало на стр. 118, 119)

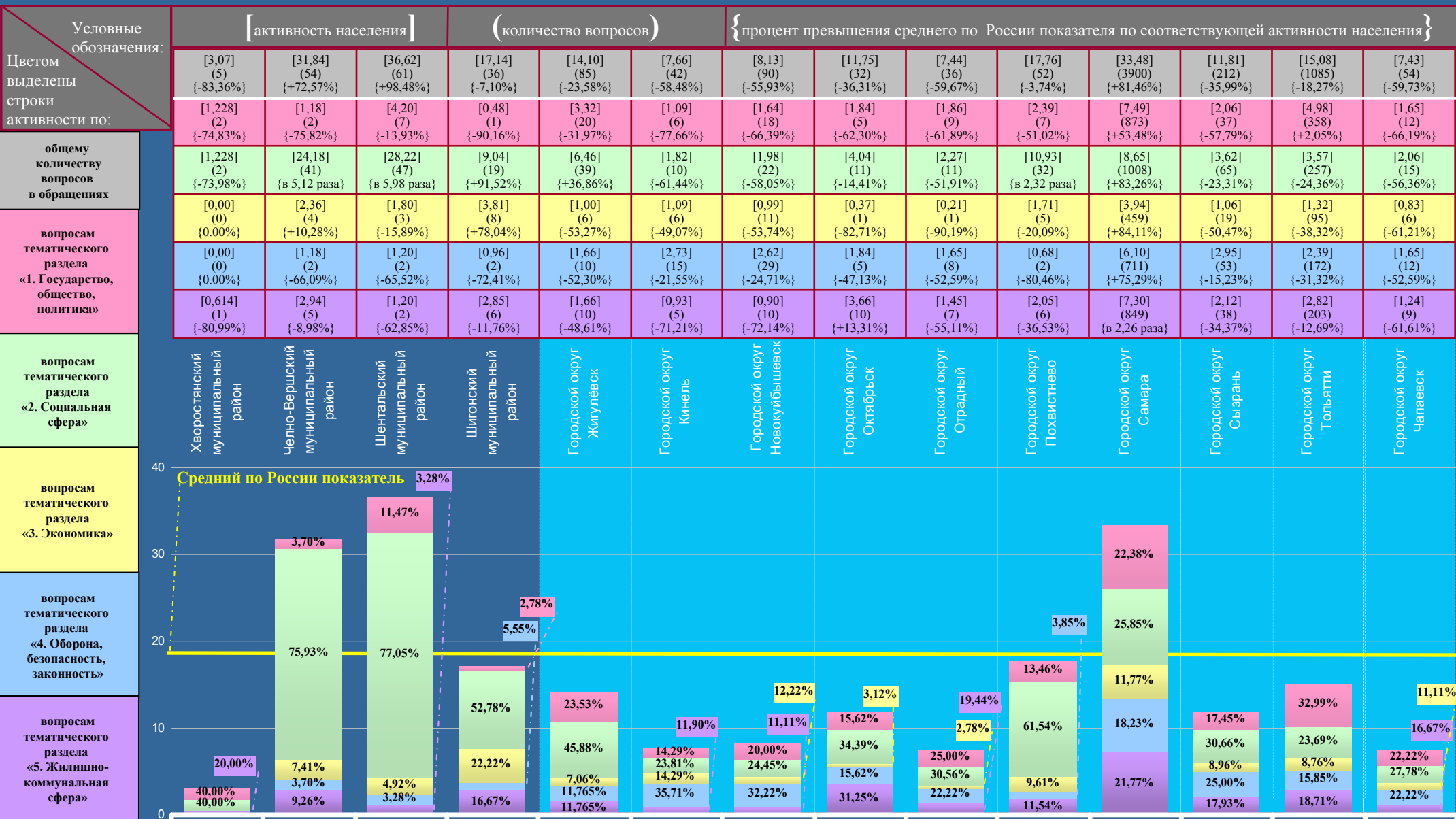

САРАТОВСКАЯ ОБЛАСТЬ

Активность населения Российской Федерации и федеральных округов по общему количеству вопросов, содержащихся в обращениях, поступивших в письменной форме, в форме электронного документа и в устной форме в IV квартале 2012 года, с распределением по активностям населения по вопросам, относящимся к соответствующим предметам ведения (продолжение на стр. 122, 123)

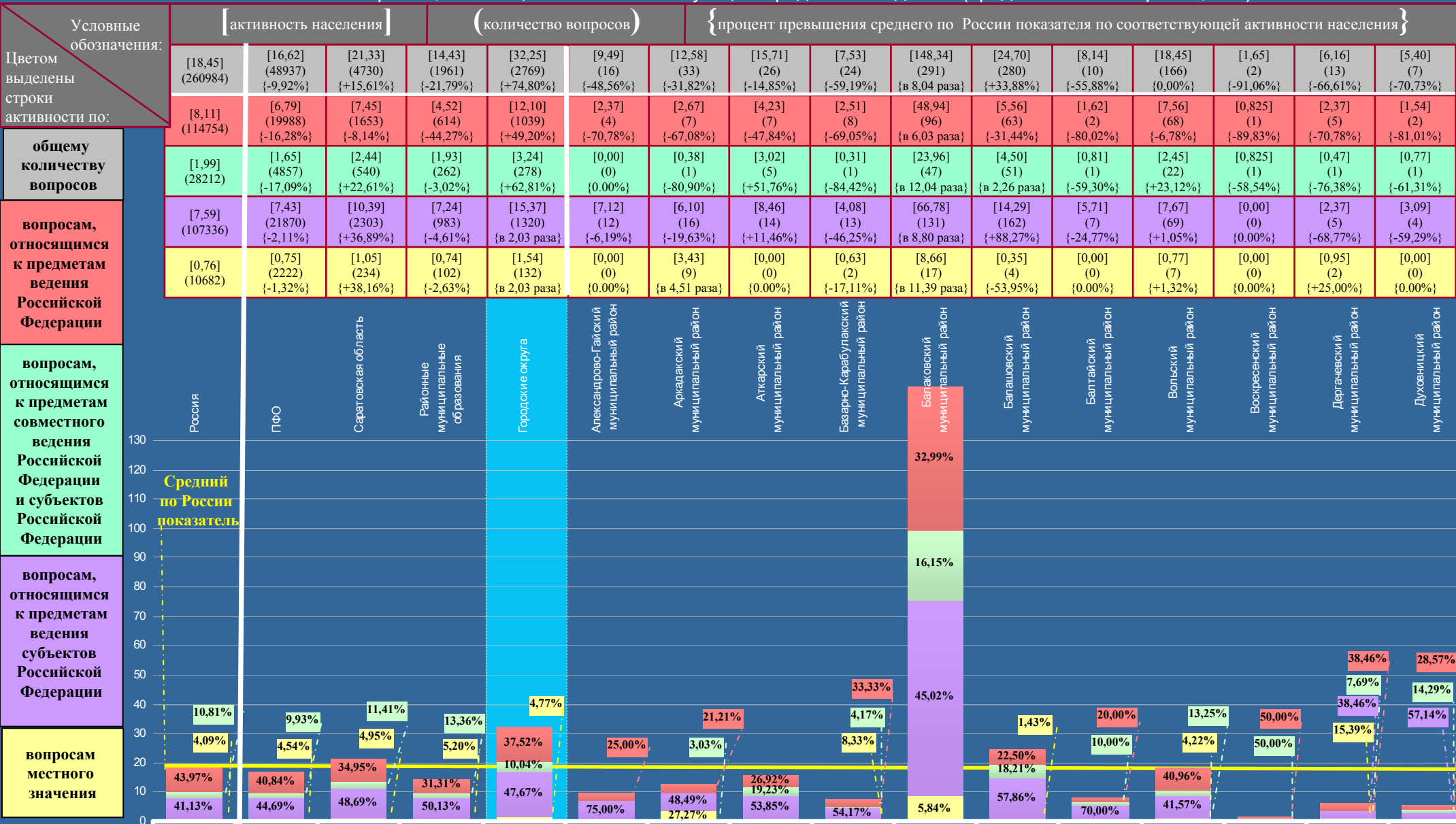

САРАТОВСКАЯ ОБЛАСТЬ

Активность населения Российской Федерации и федеральных округов по общему количеству вопросов, содержащихся в обращениях, поступивших в письменной форме, в форме электронного документа и в устной форме в IV квартале 2012 года, с распределением по активностям населения по вопросам, относящимся к соответствующим предметам ведения (начало на стр. 121, продолжение на стр. 123)

Условные обозначения:	[активность населения]			(количество обращений)			{ процент превышения среднего по России показателя по соответствующей активности населения }									
	[11,62] (23) {-37,02%}	[9,37] (39) {-49,21%}	[69,15] (105) {в 3,75 раза}	[8,11] (27) {-56,04%}	[7,39] (36) {-59,95%}	[10,96] (38) {-40,60%}	[13,07] (17) {-29,16%}	[8,02] (16) {-56,53%}	[18,68] (63) {+1,25%}	[9,17] (15) {-50,30%}	[9,30] (30) {-49,59%}	[5,22] (10) {-71,71%}	[10,85] (16) {-41,19%}	[19,35] (32) {+4,88%}	[3,32] (6) {-82,01%}	[7,45] (46) {-59,62%}
Цветом выделены строки активности по:	[2,02] (4) {-75,09%}	[4,81] (20) {-40,69%}	[24,37] (37) {в 3,00 раза}	[2,70] (9) {-66,71%}	[2,25] (11) {-72,26%}	[2,59] (9) {-68,06%}	[4,61] (6) {-43,16%}	[3,00] (6) {-63,00%}	[4,74] (16) {-41,55%}	[4,28] (7) {-47,23%}	[3,72] (12) {-54,13%}	[2,61] (5) {-67,82%}	[4,76] (7) {-41,31%}	[9,67] (16) {+19,24%}	[1,67] (3) {-79,41%}	[3,40] (21) {-58,08%}
общему количеству вопросов	[0,51] (1) {-74,37%}	[0,96] (4) {-51,76%}	[2,63] (4) {+32,16%}	[0,90] (3) {-54,77%}	[0,82] (4) {-58,79%}	[1,44] (5) {-27,64%}	[1,54] (2) {-22,61%}	[1,50] (3) {-24,62%}	[2,37] (8) {+19,10%}	[0,61] (1) {-69,35%}	[1,55] (5) {-22,11%}	[0,52] (1) {-73,87%}	[1,35] (2) {-32,16%}	[1,81] (3) {-9,05%}	[0,00] (0) {0,00%}	[0,81] (5) {-59,30%}
вопросам, относящимся к предметам ведения Российской Федерации	[7,07] (14) {-6,85%}	[3,60] (15) {-52,57%}	[42,15] (64) {в 5,55 раза}	[4,51] (15) {-40,58%}	[2,88] (14) {-62,05%}	[5,77] (20) {-23,98%}	[6,92] (9) {-8,83%}	[3,52] (7) {-53,62%}	[8,90] (30) {+17,26%}	[4,28] (7) {-43,61%}	[4,03] (13) {-46,90%}	[2,09] (4) {-72,46%}	[3,39] (5) {-55,34%}	[5,44] (9) {-28,33%}	[0,55] (1) {-92,75%}	[2,59] (16) {-65,88%}
	[2,02] (4) {в 2,66 раза}	[0,00] (0) {0,00%}	[0,00] (0) {0,00%}	[0,00] (0) {0,00%}	[1,44] (7) {+89,47%}	[1,16] (4) {+52,63%}	[0,00] (0) {0,00%}	[0,00] (0) {0,00%}	[2,67] (9) {в 3,51 раза}	[0,00] (0) {0,00%}	[0,00] (0) {0,00%}	[0,00] (0) {0,00%}	[1,35] (2) {+77,63%}	[2,43] (4) {в 3,20 раза}	[1,10] (2) {+44,74%}	[0,65] (4) {-14,47%}
вопросам, относящимся к предметам совместного ведения Российской Федерации и субъектов Российской Федерации	Екатериновский муниципальный район	Ершовский муниципальный район	Ивантеевский муниципальный район	Капининский муниципальный район	Красноармейский муниципальный район	Краснокутский муниципальный район	Краснопартизанский муниципальный район	Лысогорский муниципальный район	Марковский муниципальный район	Новоураинский муниципальный район	Новоузенский муниципальный район	Озинский муниципальный район	Перелобовский муниципальный район	Петровский муниципальный район	Питерский муниципальный район	Пугачевский муниципальный район
вопросам, относящимся к предметам ведения субъектов Российской Федерации	17,39%	10,26%	35,24%	11,11%	11,11%	10,53%	11,77%	18,75%	25,40%	6,66%	16,67%	10,00%	12,50%	12,50%	9,38%	16,67%
	4,35%	51,28%	3,81%	33,33%	30,56%	23,68%	35,29%	37,50%	14,28%	46,67%	40,00%	50,00%	43,75%	50,00%	50,00%	45,65%
вопросам местного значения	60,87%	38,46%	60,95%	55,56%	38,89%	52,63%	52,94%	43,75%	47,62%	46,67%	43,33%	40,00%	31,25%	28,12%	33,33%	8,70%
	17,39%	10,26%	35,24%	11,11%	11,11%	10,53%	11,77%	18,75%	25,40%	6,66%	16,67%	10,00%	12,50%	12,50%	9,38%	16,67%

Средний по России показатель

САРАТОВСКАЯ ОБЛАСТЬ

Активность населения Российской Федерации и федеральных округов по общему количеству вопросов, содержащихся в обращениях, поступивших в письменной форме, в форме электронного документа и в устной форме в IV квартале 2012 года, с распределением по активностям населения по вопросам, относящимся к соответствующим предметам ведения (начало на стр. 121, 122)

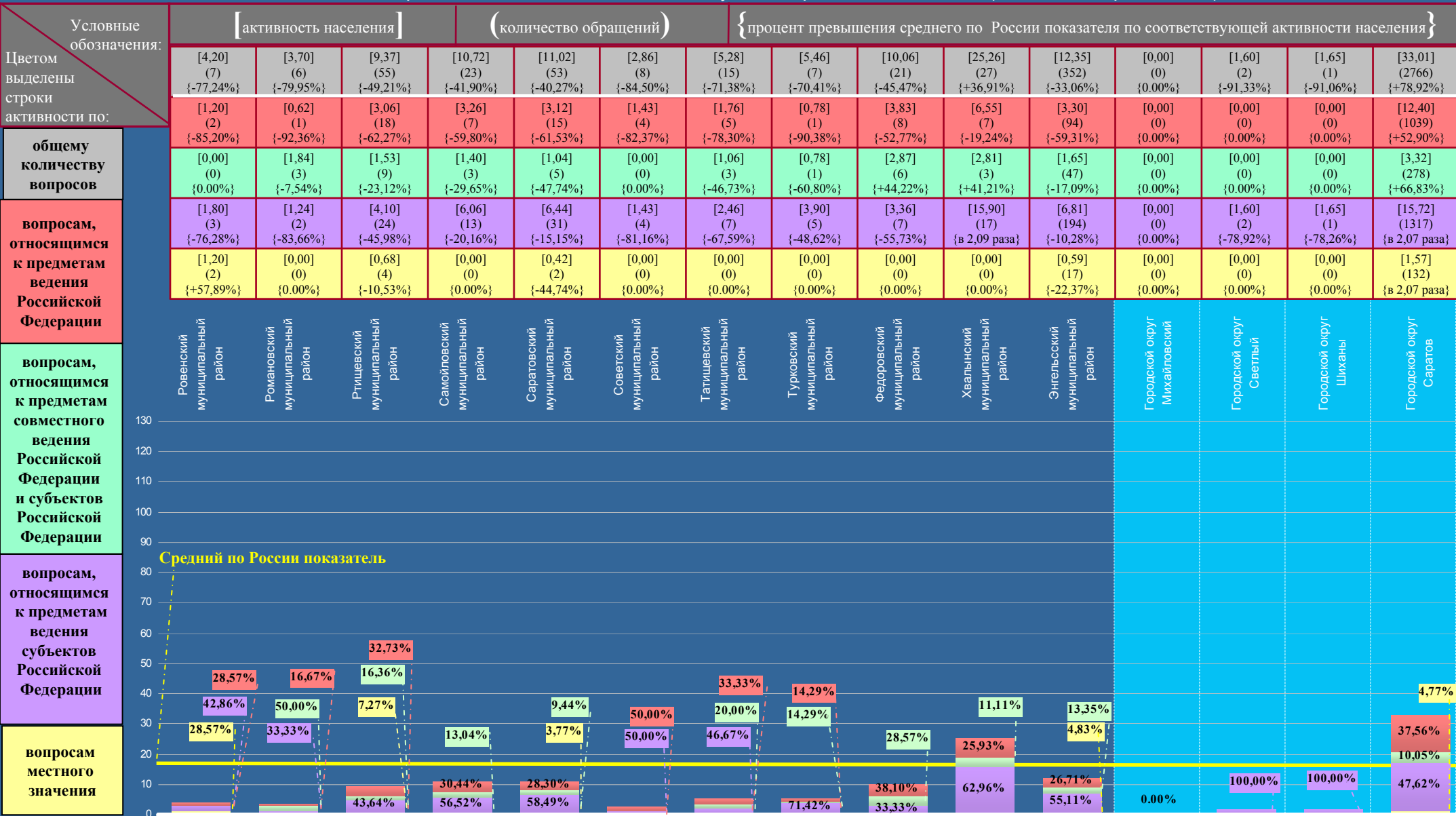

САРАТОВСКАЯ ОБЛАСТЬ

Активность населения районных муниципальных образований и городских округов, находящихся в пределах субъекта Российской Федерации, по общему количеству вопросов, содержащихся в обращениях, поступивших в письменной форме, в форме электронного документа и в устной форме в IV квартале 2012 года, с распределением по активностям населения по вопросам, относящимся к соответствующим тематическим разделам (начало на стр. 124, продолжение на стр. 126)

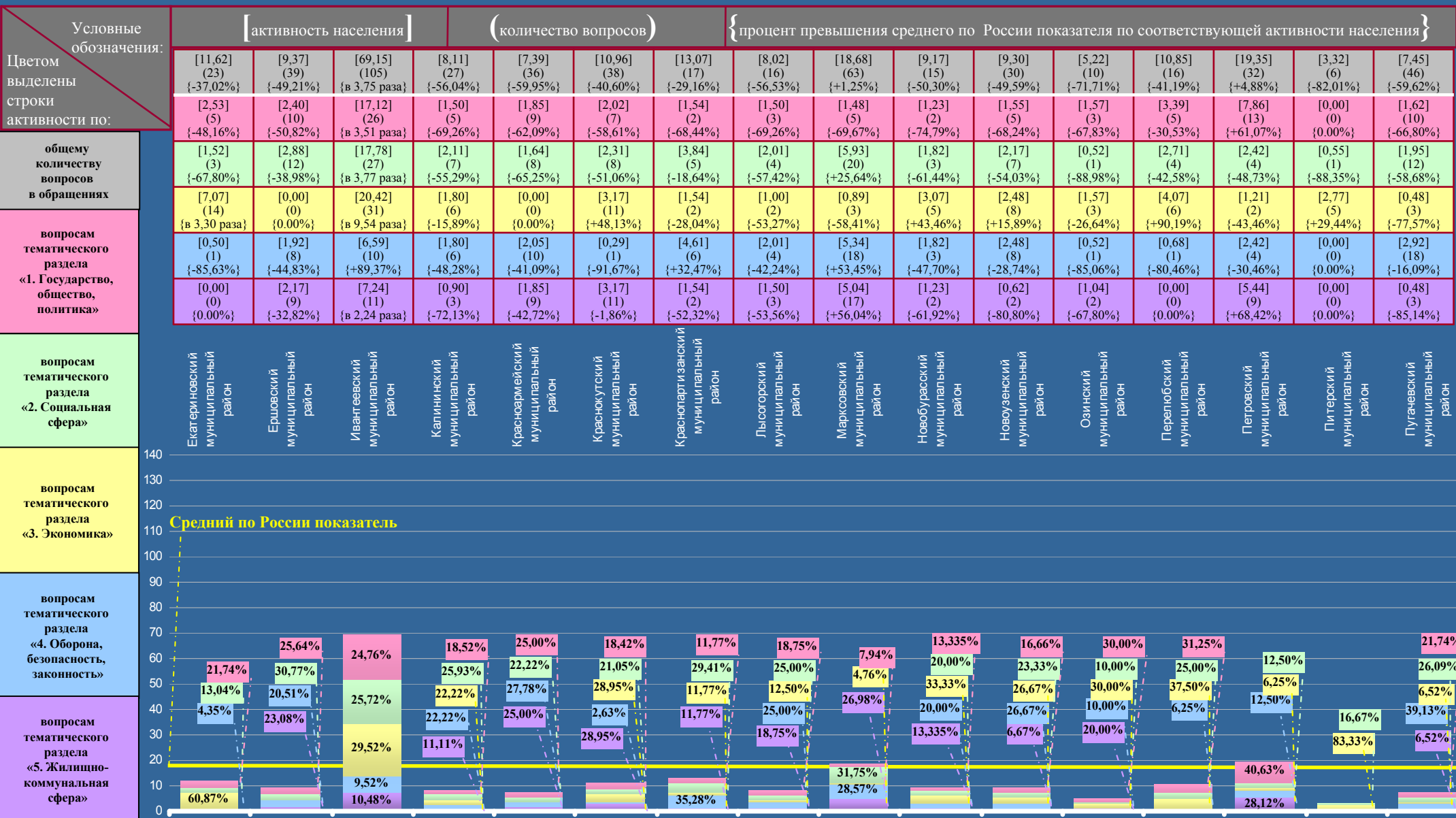

САРАТОВСКАЯ ОБЛАСТЬ

Активность населения районных муниципальных образований и городских округов, находящихся в пределах субъекта Российской Федерации, по общему количеству вопросов, содержащихся в обращениях, поступивших в письменной форме, в форме электронного документа и в устной форме в IV квартале 2012 года, с распределением по активностям населения по вопросам, относящимся к соответствующим тематическим разделам (начало на стр. 124, 125)

Условные обозначения: Цветом выделены строки активности по:	[активность населения]			(количество вопросов)			{процент превышения среднего по России показателя по соответствующей активности населения}								
	[4,20] (7) {-77,24%}	[3,70] (6) {-79,95%}	[9,37] (55) {-49,21%}	[10,72] (23) {-41,90%}	[11,02] (53) {-40,27%}	[2,86] (8) {-84,50%}	[5,28] (15) {-71,38%}	[5,46] (7) {-70,41%}	[10,06] (21) {-45,47%}	[25,26] (27) {+36,91%}	[12,35] (352) {-33,06%}	[0,00] (0) {0,00%}	[1,60] (2) {-91,33%}	[1,65] (1) {-91,06%}	[33,01] (2766) {+78,92%}
общему количеству вопросов в обращениях	[0,00] (0) {0,00%}	[0,00] (0) {0,00%}	[1,36] (8) {-72,13%}	[2,32] (5) {-52,46%}	[2,08] (10) {-57,38%}	[0,00] (0) {0,00%}	[0,70] (2) {-85,66%}	[0,78] (1) {-84,02%}	[4,79] (10) {-1,84%}	[6,55] (7) {+34,22%}	[1,65] (47) {-66,19%}	[0,00] (0) {0,00%}	[0,00] (0) {0,00%}	[0,00] (0) {0,00%}	[6,98] (585) {+43,03%}
вопросам тематического раздела «1. Государство, общество, политика»	[2,40] (4) {-49,15%}	[1,85] (3) {-60,81%}	[2,22] (13) {-52,97%}	[4,20] (9) {-11,02%}	[1,66] (8) {-64,83%}	[1,07] (3) {-77,33%}	[1,40] (4) {-70,34%}	[2,34] (3) {-50,42%}	[1,44] (3) {-69,49%}	[8,42] (9) {+78,39%}	[3,54] (101) {-25,00%}	[0,00] (0) {0,00%}	[0,00] (0) {0,00%}	[1,65] (1) {-65,04%}	[6,82] (571) {+44,49%}
	[0,00] (0) {0,00%}	[1,23] (2) {-42,52%}	[1,36] (8) {-36,45%}	[1,40] (3) {-34,58%}	[2,49] (12) {+16,36%}	[0,00] (0) {0,00%}	[2,13] (6) {-0,47%}	[0,00] (0) {0,00%}	[0,00] (0) {0,00%}	[1,87] (2) {-12,62%}	[0,98] (28) {-54,21%}	[0,00] (0) {0,00%}	[1,60] (2) {-25,23%}	[0,00] (0) {0,00%}	[4,55] (381) {в 2,13 раза}
вопросам тематического раздела «2. Социальная сфера»	[0,00] (0) {0,00%}	[0,62] (1) {-82,18%}	[2,90] (17) {-16,67%}	[1,40] (3) {-59,77%}	[2,91] (14) {-16,38%}	[1,07] (3) {-69,25%}	[0,35] (1) {-89,94%}	[0,00] (0) {0,00%}	[0,00] (0) {0,00%}	[2,81] (3) {-19,25%}	[2,35] (67) {-32,47%}	[0,00] (0) {0,00%}	[0,00] (0) {0,00%}	[0,00] (0) {0,00%}	[7,57] (634) {в 2,18 раза}
	[1,80] (3) {-44,27%}	[0,00] (0) {0,00%}	[1,53] (9) {-52,63%}	[1,40] (3) {-56,66%}	[1,88] (9) {-41,80%}	[0,72] (2) {-77,71%}	[0,70] (2) {-78,33%}	[2,34] (3) {-27,55%}	[3,83] (8) {+18,58%}	[5,61] (6) {+73,68%}	[3,83] (109) {+18,58%}	[0,00] (0) {0,00%}	[0,00] (0) {0,00%}	[0,00] (0) {0,00%}	[7,09] (595) {в 2,20 раза}

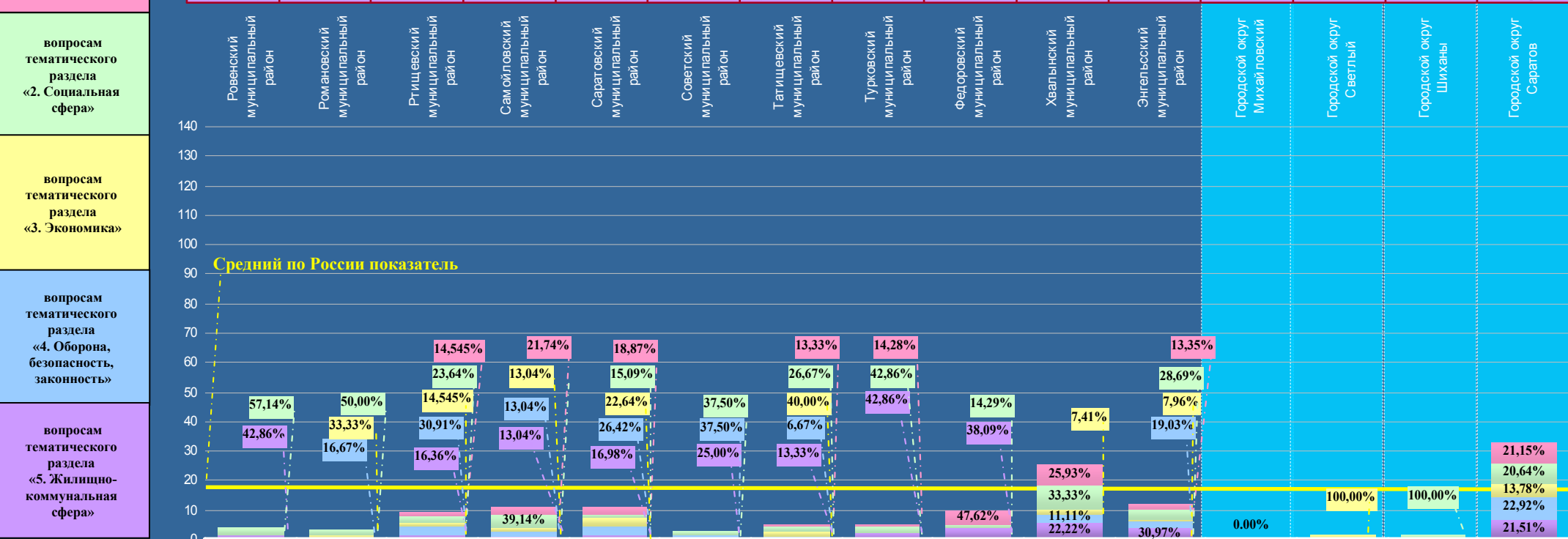

УЛЬЯНОВСКАЯ ОБЛАСТЬ

Активность населения Российской Федерации и федеральных округов по общему количеству вопросов, содержащихся в обращениях, поступивших в письменной форме, в форме электронного документа и в устной форме в IV квартале 2012 года, с распределением по активностям населения по вопросам, относящимся к соответствующим предметам ведения (продолжение на стр. 128)

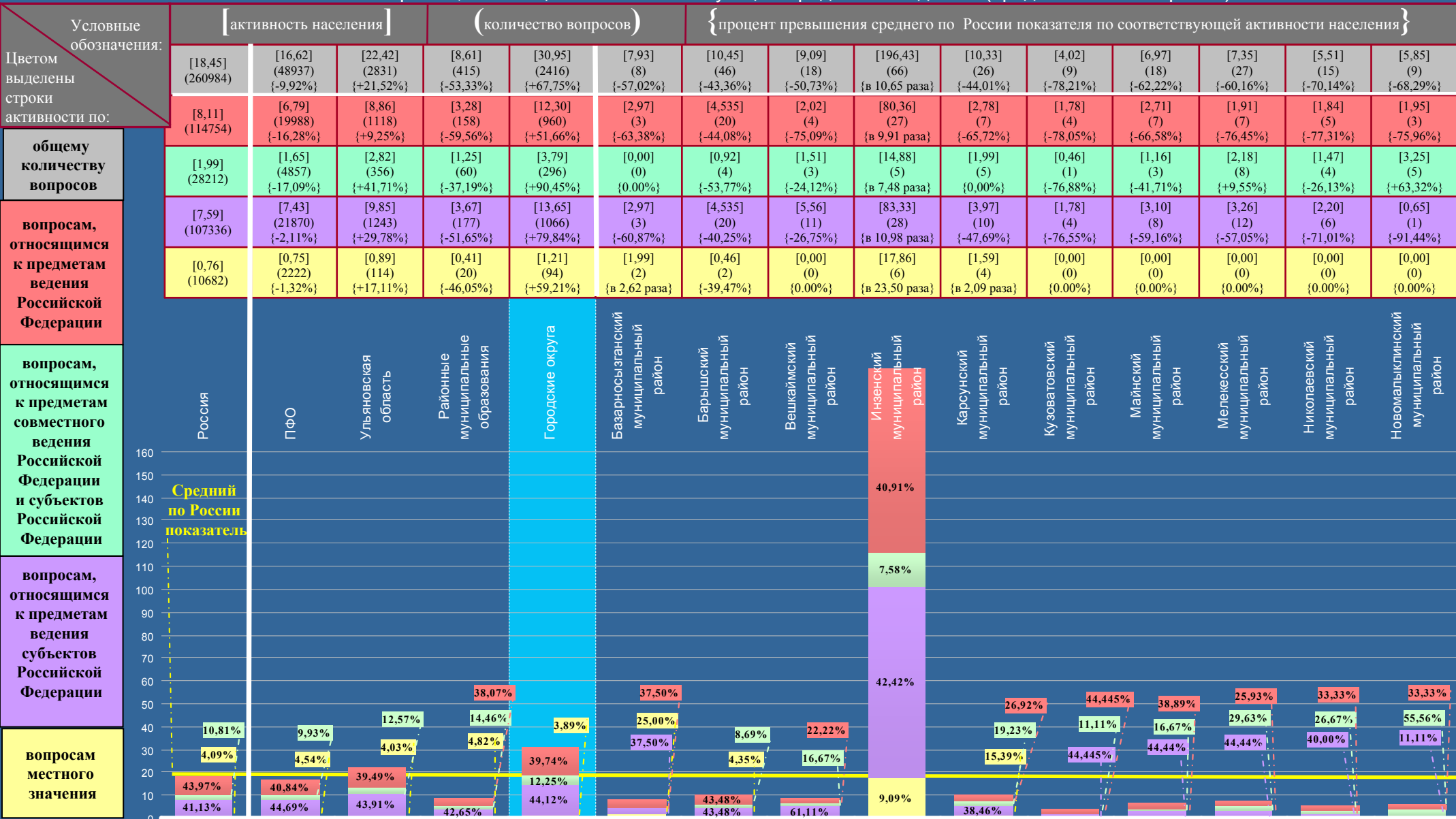

УЛЬЯНОВСКАЯ ОБЛАСТЬ

Активность населения Российской Федерации и федеральных округов по общему количеству вопросов, содержащихся в обращениях, поступивших в письменной форме, в форме электронного документа и в устной форме в IV квартале 2012 года, с распределением по активностям населения по вопросам, относящимся к соответствующим предметам ведения (начало на стр. 127)

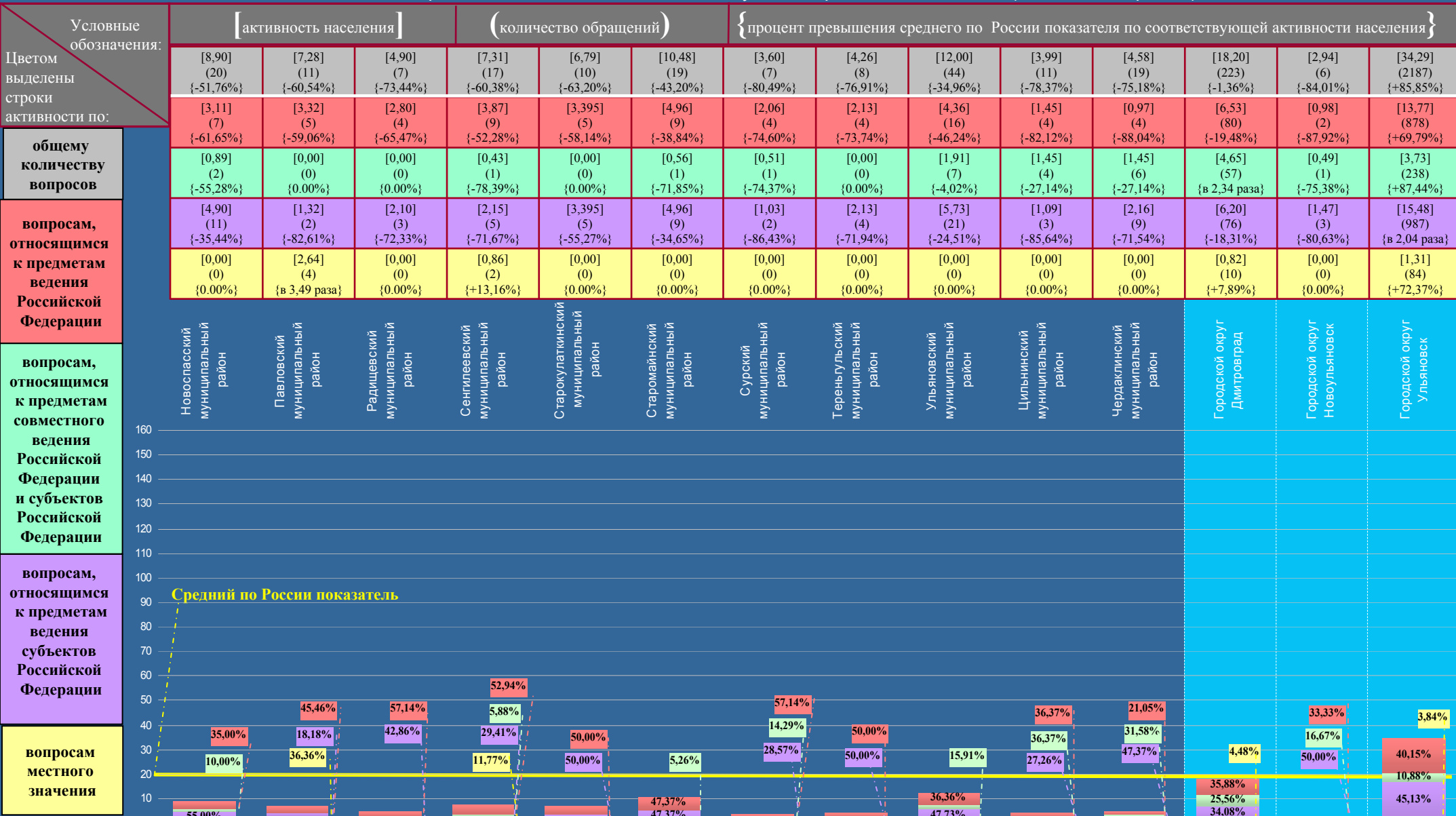

УЛЬЯНОВСКАЯ ОБЛАСТЬ

Активность населения районных муниципальных образований и городских округов, находящихся в пределах субъекта Российской Федерации, по общему количеству вопросов, содержащихся в обращениях, поступивших в письменной форме, в форме электронного документа и в устной форме в IV квартале 2012 года, с распределением по активностям населения по вопросам, относящимся к соответствующим тематическим разделам (продолжение на стр. 130)

Условные обозначения:	[активность населения]					(количество вопросов)			{процент превышения среднего по России показателя по соответствующей активности населения}						
	[18,45] (260984)	[16,62] (48937) {-9,92%}	[22,42] (2831) {+21,52%}	[8,61] (415) {-53,33%}	[30,95] (2416) {+67,75%}	[7,93] (8) {-57,02%}	[10,45] (46) {-43,36%}	[9,09] (18) {-50,73%}	[196,43] (66) {в 10,65 раза}	[10,33] (26) {-44,01%}	[4,02] (9) {-78,21%}	[6,97] (18) {-62,22%}	[7,35] (27) {-60,16%}	[5,51] (15) {-70,14%}	[5,85] (9) {-68,29%}
Цветом выделены строки активности по:	[4,88] (68965) {-14,34%}	[4,18] (12310) {-3,81%}	[4,61] (582) {-5,53%}	[1,56] (75) {-68,03%}	[6,49] (507) {+32,99%}	[0,00] (0) {0,00%}	[2,73] (12) {-44,06%}	[2,02] (4) {-58,61%}	[32,74] (11) {в 6,71 раза}	[0,79] (2) {-83,81%}	[0,00] (0) {0,00%}	[2,31] (6) {-52,66%}	[2,18] (8) {-55,33%}	[0,00] (0) {0,00%}	[1,30] (2) {-73,36%}
общему количеству вопросов в обращениях	[4,72] (66725) {-3,81%}	[4,54] (13351) {-3,81%}	[5,90] (745) {+25,00%}	[2,39] (115) {-49,36%}	[8,07] (630) {+70,97%}	[0,99] (1) {-79,03%}	[2,95] (13) {-37,50%}	[0,50] (1) {-89,41%}	[53,57] (18) {в 11,35 раза}	[2,38] (6) {-49,58%}	[2,23] (5) {-52,75%}	[0,77] (2) {-83,69%}	[3,00] (11) {-36,44%}	[3,32] (9) {-29,66%}	[0,00] (0) {0,00%}
вопросам тематического раздела «1. Государство, общество, политика»	[2,14] (30295) {-14,49%}	[1,83] (5383) {-14,49%}	[2,63] (332) {+22,90%}	[0,81] (39) {-62,15%}	[3,75] (293) {+75,23%}	[0,99] (1) {-53,74%}	[0,45] (2) {-78,97%}	[0,50] (1) {-76,64%}	[17,86] (6) {в 8,35 раза}	[0,79] (2) {-63,08%}	[0,00] (0) {0,00%}	[0,77] (2) {-64,02%}	[1,36] (5) {-36,45%}	[0,37] (1) {-82,71%}	[0,00] (0) {0,00%}
	[3,48] (49248) {-12,93%}	[3,03] (8922) {-12,93%}	[4,40] (555) {+26,44%}	[1,72] (83) {-50,57%}	[6,05] (472) {+73,85%}	[4,96] (5) {+42,53%}	[1,59] (7) {-54,31%}	[2,52] (5) {-27,59%}	[35,71] (12) {в 10,26 раза}	[2,38] (6) {-31,61%}	[1,79] (4) {-48,56%}	[1,56] (4) {-55,17%}	[0,00] (0) {0,00%}	[1,47] (4) {-57,76%}	[3,90] (6) {+12,07%}
	[3,23] (45751) {-5,88%}	[3,04] (8971) {-5,88%}	[4,88] (617) {+51,08%}	[2,13] (103) {-34,06%}	[6,59] (514) {в 2,04 раза}	[0,99] (1) {-69,35%}	[2,73] (12) {-15,48%}	[3,55] (7) {+9,91%}	[56,55] (19) {в 17,51 раза}	[3,99] (10) {+23,53%}	[0,00] (0) {0,00%}	[1,56] (4) {-51,70%}	[0,81] (3) {-74,92%}	[0,37] (1) {-88,85%}	[0,65] (1) {-79,88%}

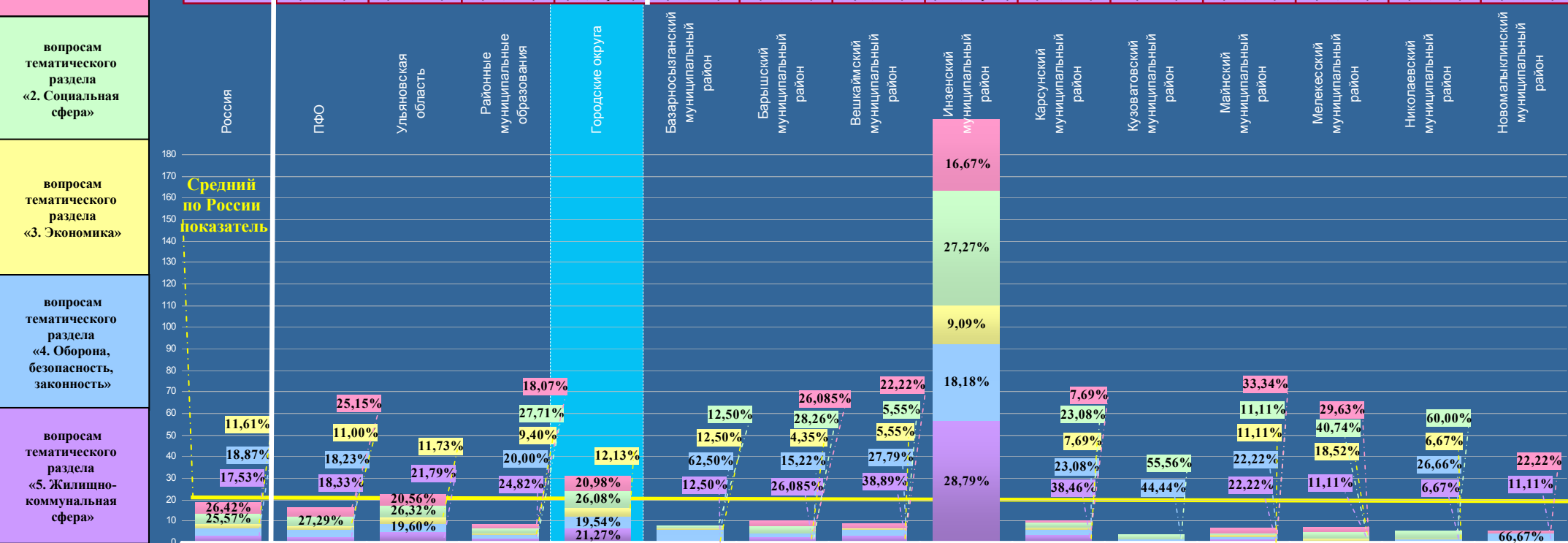

УЛЬЯНОВСКАЯ ОБЛАСТЬ

Активность населения районных муниципальных образований и городских округов, находящихся в пределах субъекта Российской Федерации, по общему количеству вопросов, содержащихся в обращениях, поступивших в письменной форме, в форме электронного документа и в устной форме в IV квартале 2012 года, с распределением по активностям населения по вопросам, относящимся к соответствующим тематическим разделам (начало на стр. 129)

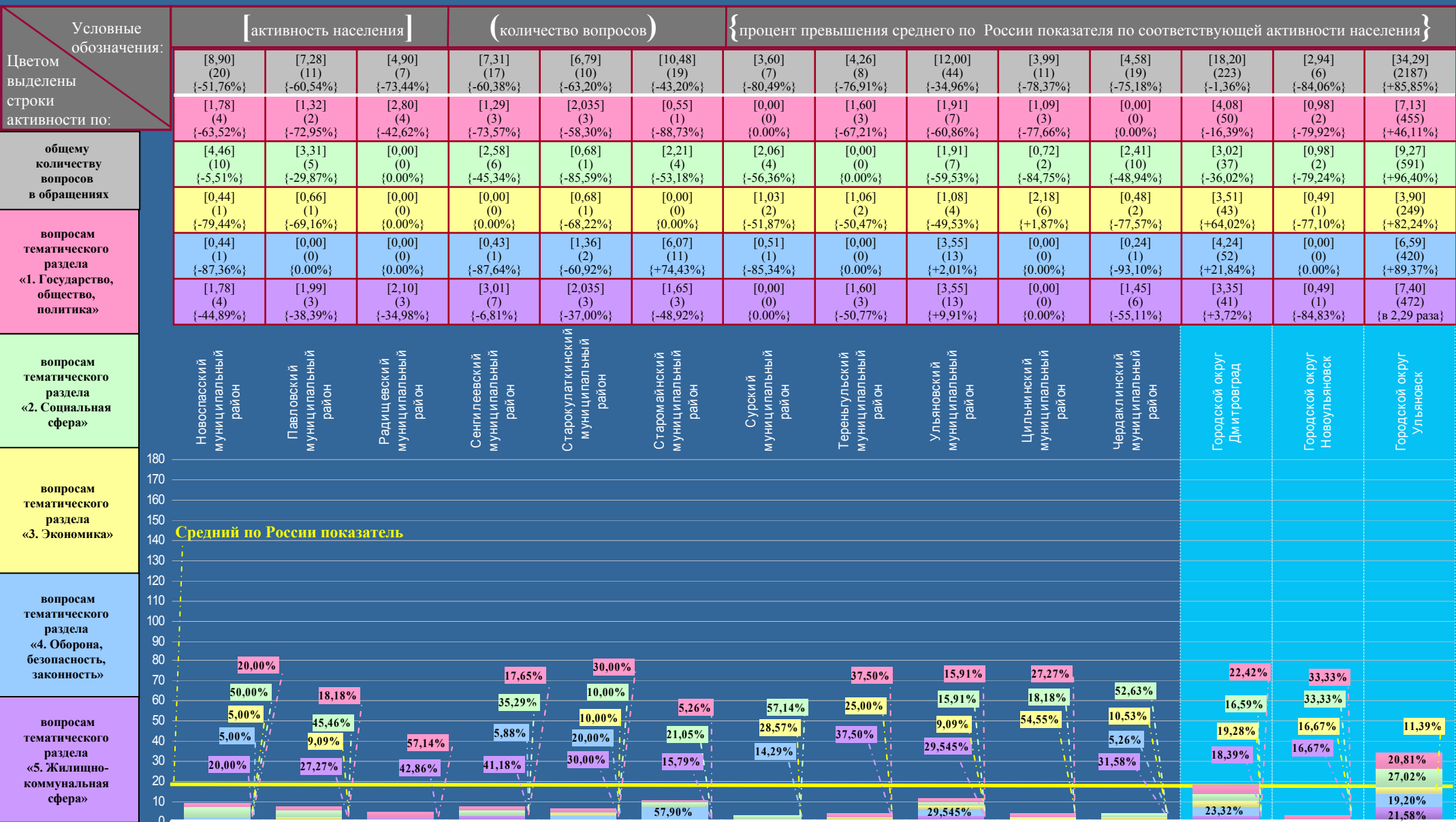

УРАЛЬСКИЙ ФЕДЕРАЛЬНЫЙ ОКРУГ

Активность населения Российской Федерации и федеральных округов по общему количеству вопросов, содержащихся в обращениях, поступивших в письменной форме, в форме электронного документа и в устной форме в IV квартале 2012 года, с распределением по активностям населения по вопросам, относящимся к соответствующим предметам ведения

Условные обозначения:	[активность населения]		(количество вопросов)		{процент превышения среднего по России показателя по соответствующей активности населения}			
Цветом выделены строки активности по:	[18,45] (260984)	[18,94] (22937) {+2,66%}	[13,98] (1273) {-24,23%}	[14,63] (6327) {-20,70%}	[19,31] (2589) {+4,66%}	[29,80] (10365) {+61,52%}	[12,34] (1891) {-33,12%}	[9,41] (492) {-49,00%}
	[8,11] (114754)	[6,49] (7858) {-19,98%}	[4,42] (403) {-45,50%}	[6,84] (2958) {-15,66%}	[5,36] (718) {-33,91%}	[7,57] (2632) {-6,66%}	[5,97] (914) {-26,39%}	[4,46] (233) {-45,01%}
общему количеству вопросов	[1,99] (28212)	[1,74] (2104) {-12,56%}	[1,45] (132) {-27,14%}	[1,78] (768) {-10,55%}	[1,68] (225) {-15,58%}	[1,85] (642) {-7,04%}	[1,71] (262) {-14,07%}	[1,43] (75) {-28,14%}
вопросам, относящимся к предметам ведения Российской Федерации	[7,59] (107336)	[9,82] (11886) {+29,38%}	[7,72] (703) {+1,71%}	[5,43] (2350) {-28,46%}	[11,09] (1487) {+46,11%}	[18,84] (6554) {в 2,48 раза}	[4,08] (625) {-46,25%}	[3,19] (167) {-57,97%}
	[0,76] (10682)	[0,89] (1089) {+17,11%}	[0,39] (35) {-48,68%}	[0,58] (251) {-23,68%}	[1,18] (159) {+55,26%}	[1,54] (537) {в 2,03 раза}	[0,58] (90) {-23,68%}	[0,33] (17) {-56,58%}

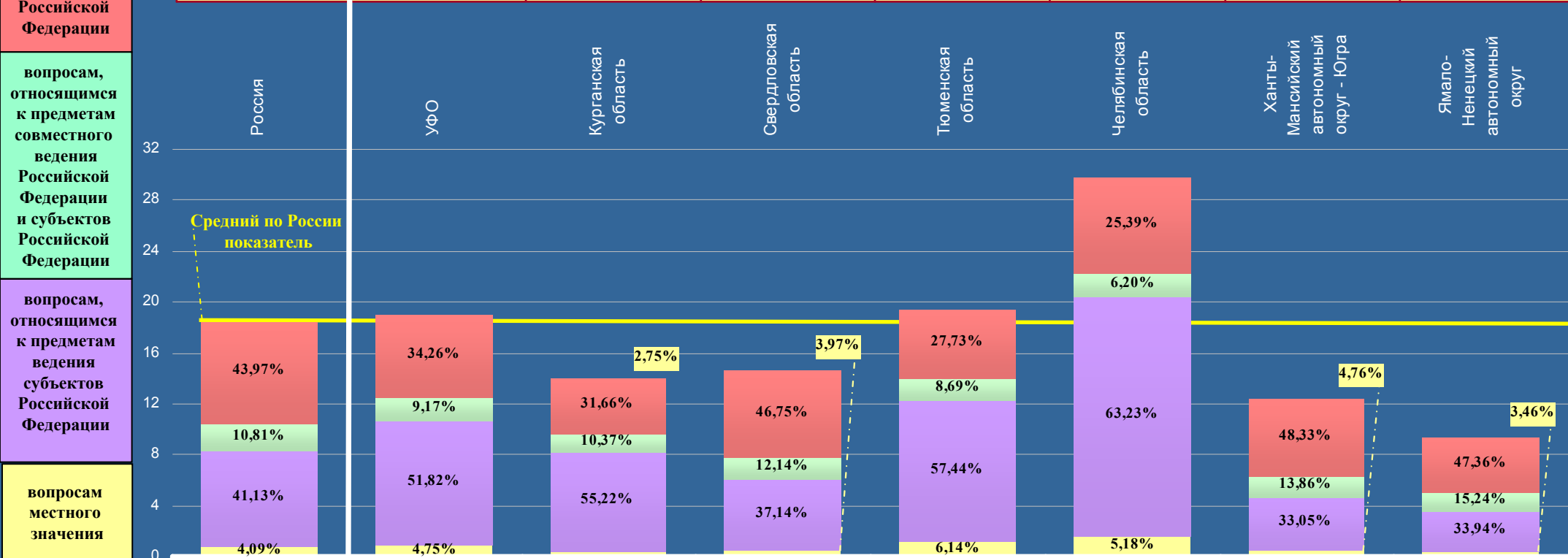

УРАЛЬСКИЙ ФЕДЕРАЛЬНЫЙ ОКРУГ

Активность населения районных муниципальных образований и городских округов, находящихся в пределах субъекта Российской Федерации, по общему количеству вопросов, содержащихся в обращениях, поступивших в письменной форме, в форме электронного документа и в устной форме в IV квартале 2012 года, с распределением по активностям населения по вопросам, относящимся к соответствующим тематическим разделам

Условные обозначения:	[активность населения]		(количество вопросов)		{процент превышения среднего по России показателя по соответствующей активности населения}			
	[18,45] (260984)	[18,94] (22937) {+2,66%}	[13,98] (1273) {-24,23%}	[14,63] (6327) {-20,70%}	[19,31] (2589) {+4,66%}	[29,80] (10365) {+61,52%}	[12,34] (1891) {-33,12%}	[9,41] (492) {-49,00%}
Цветом выделены строки активности по:	[4,88] (68965)	[3,84] (4644) {-21,31%}	[2,42] (220) {-50,41%}	[3,77] (1632) {-22,75%}	[3,67] (467) {-24,80%}	[4,91] (1708) {+0,61%}	[3,05] (125) {-37,50%}	[2,39] (125) {-51,02%}
общему количеству вопросов в обращениях	[4,72] (66725)	[8,32] (10078) {+76,27%}	[5,27] (480) {+11,65%}	[4,00] (1730) {-15,25%}	[8,74] (1171) {+85,17%}	[17,48] (6079) {в 3,70 раза}	[3,16] (484) {-33,05%}	[2,56] (134) {-45,76%}
	[2,14] (30295)	[1,58] (1918) {-26,17%}	[1,69] (154) {-21,03%}	[1,52] (657) {-28,97%}	[1,40] (187) {-34,58%}	[2,08] (725) {-2,80%}	[1,11] (170) {-48,13%}	[0,48] (25) {-77,57%}
вопросам тематического раздела «1. Государство, общество, политика»	[3,48] (49248)	[2,51] (3038) {-27,87%}	[1,93] (176) {-44,54%}	[2,55] (1101) {-26,72%}	[2,39] (321) {-31,32%}	[2,83] (984) {-18,68%}	[2,34] (358) {-32,76%}	[1,87] (98) {-46,26%}
	[3,23] (45751)	[2,69] (3259) {-16,72%}	[2,67] (243) {-17,34%}	[2,79] (1207) {-13,62%}	[3,11] (418) {-3,72%}	[2,50] (869) {-22,60%}	[2,68] (412) {-17,03%}	[2,11] (110) {-34,67%}

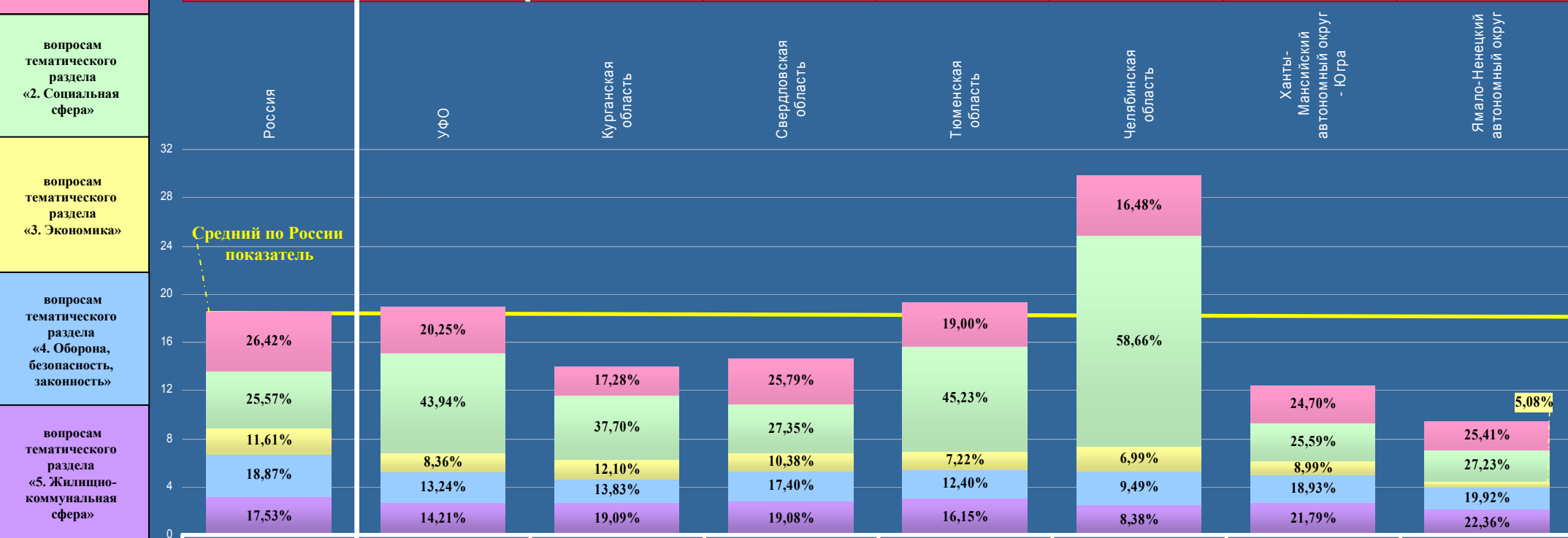

ТЮМЕНСКАЯ ОБЛАСТЬ

Активность населения Российской Федерации и федеральных округов по общему количеству вопросов, содержащихся в обращениях, поступивших в письменной форме, в форме электронного документа и в устной форме в IV квартале 2012 года, с распределением по активностям населения по вопросам, относящимся к соответствующим предметам ведения (продолжение на стр. 134)

Условные обозначения:	[активность населения]				(количество вопросов)				{процент превышения среднего по России показателя по соответствующей активности населения}							
	[18,45] (260984)	[18,94] (22937) {+2,66%}	[19,31] (2589) {+4,66%}	[10,38] (502) {-43,74%}	[24,36] (2087) {+32,03%}	[17,64] (35) {-4,39%}	[21,87] (22) {+18,54%}	[0,82] (1) {-95,56%}	[4,35] (5) {-76,42%}	[3,55] (8) {-80,76%}	[9,13] (15) {-50,51%}	[5,61] (15) {-69,59%}	[12,28] (32) {-33,44%}	[8,36] (26) {-54,69%}	[16,90] (38) {-8,40%}	[13,02] (30) {-29,43%}
Цветом выделены строки активности по:	[8,11] (114754)	[6,49] (7858) {-19,98%}	[5,36] (718) {-33,91%}	[3,91] (189) {-51,79%}	[6,17] (529) {-23,92%}	[17,64] (35) {в 2,18 раза}	[13,92] (14) {+71,64%}	[0,00] (0) {0,00%}	[1,74] (2) {-78,55%}	[0,00] (0) {0,00%}	[3,04] (5) {-62,52%}	[1,125] (3) {-86,13%}	[11,13] (29) {+37,24%}	[2,25] (7) {-72,26%}	[4,00] (9) {-50,68%}	[3,91] (9) {-51,79%}
общему количеству вопросов	[1,99] (28212)	[1,74] (2104) {-12,56%}	[1,68] (225) {-15,58%}	[0,91] (44) {-54,27%}	[2,11] (181) {+6,03%}	[0,00] (0) {0,00%}	[0,00] (0) {0,00%}	[0,00] (0) {0,00%}	[0,00] (0) {0,00%}	[0,00] (0) {0,00%}	[0,61] (1) {-69,35%}	[0,74] (2) {-62,81%}	[1,15] (3) {-42,21%}	[0,32] (1) {-83,92%}	[3,11] (7) {+56,28%}	[0,00] (0) {0,00%}
вопросам, относящимся к предметам ведения Российской Федерации	[7,59] (107336)	[9,82] (11886) {+29,38%}	[11,09] (1487) {+46,11%}	[5,46] (264) {-28,06%}	[14,28] (1223) {+88,14%}	[0,00] (0) {0,00%}	[7,95] (8) {+4,74%}	[0,00] (0) {0,00%}	[2,61] (3) {-65,61%}	[1,775] (4) {-76,61%}	[5,48] (9) {-27,80%}	[3,745] (10) {-50,66%}	[0,00] (0) {0,00%}	[5,79] (18) {-23,72%}	[9,79] (22) {+28,99%}	[9,11] (21) {+20,03%}
вопросам, относящимся к предметам совместного ведения Российской Федерации и субъектов Российской Федерации	[0,76] (10682)	[0,89] (1089) {+17,11%}	[1,18] (159) {+55,26%}	[0,10] (5) {-86,84%}	[1,80] (154) {в 2,37 раза}	[0,00] (0) {0,00%}	[0,00] (0) {0,00%}	[0,82] (1) {+7,89%}	[0,00] (0) {0,00%}	[1,775] (4) {в 2,33 раза}	[0,00] (0) {0,00%}	[0,00] (0) {0,00%}	[0,00] (0) {0,00%}	[0,00] (0) {0,00%}	[0,00] (0) {0,00%}	[0,00] (0) {0,00%}

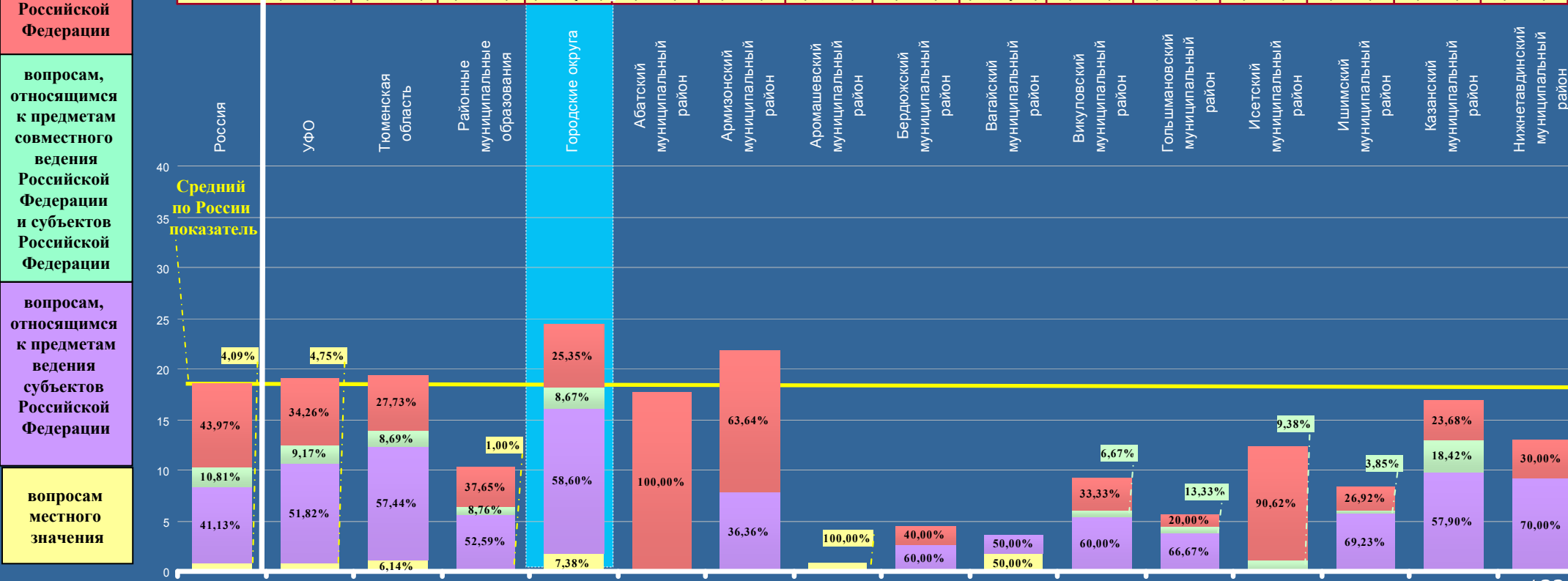

ТЮМЕНСКАЯ ОБЛАСТЬ

Активность населения районных муниципальных образований и городских округов, находящихся в пределах субъекта Российской Федерации, по общему количеству вопросов, содержащихся в обращениях, поступивших в письменной форме, в форме электронного документа и в устной форме в IV квартале 2012 года, с распределением по активностям населения по вопросам, относящимся к соответствующим тематическим разделам (продолжение на стр. 136)

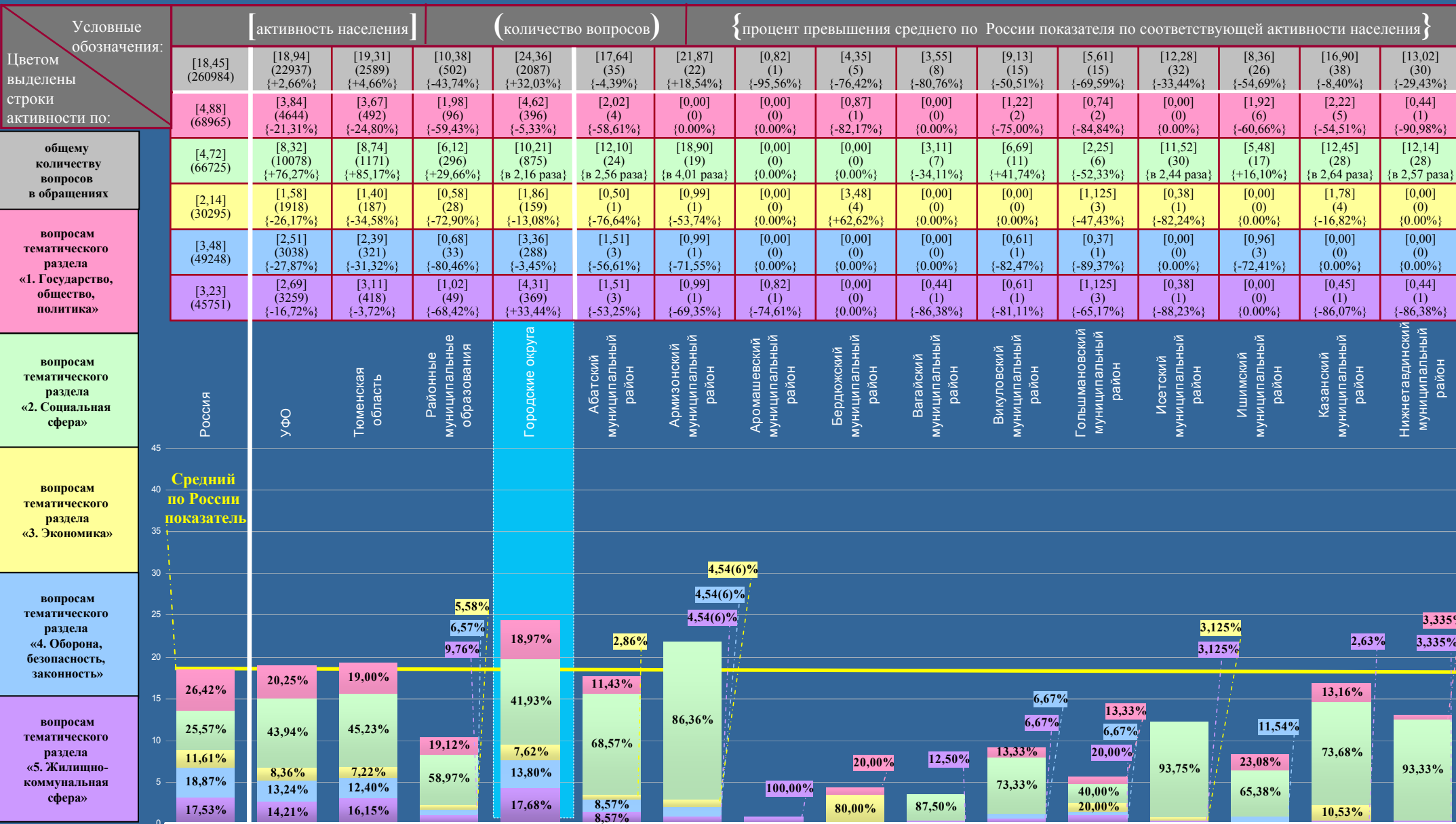

ТЮМЕНСКАЯ ОБЛАСТЬ

Активность населения районных муниципальных образований и городских округов, находящихся в пределах субъекта Российской Федерации, по общему количеству вопросов, содержащихся в обращениях, поступивших в письменной форме, в форме электронного документа и в устной форме в IV квартале 2012 года, с распределением по активностям населения по вопросам, относящимся к соответствующим тематическим разделам (начало на стр. 135)

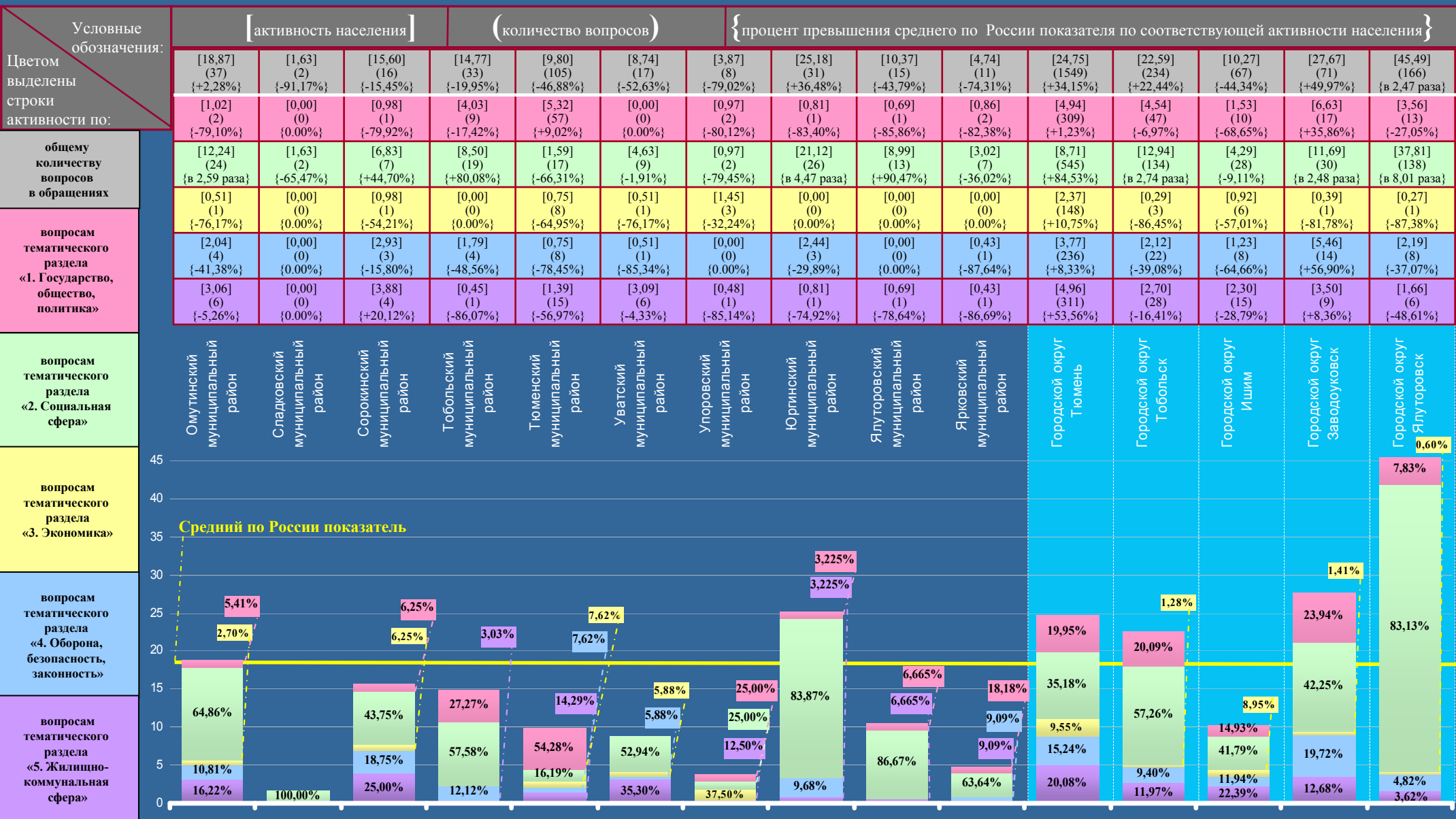

ЧЕЛЯБИНСКАЯ ОБЛАСТЬ

Активность населения Российской Федерации и федеральных округов по общему количеству вопросов, содержащихся в обращениях, поступивших в письменной форме, в форме электронного документа и в устной форме в IV квартале 2012 года, с распределением по активностям населения по вопросам, относящимся к соответствующим предметам ведения (продолжение на стр. 138, 139)

Условные обозначения:	[активность населения]				(количество вопросов)				{ процент превышения среднего по России показателя по соответствующей активности населения }							
	[18,45] (260984)	[18,94] (22937) {+2,66%}	[29,80] (10365) {+61,52%}	[37,16] (3695) {в 2,01 раза}	[26,85] (6670) {+45,53%}	[26,16] (91) {+41,79%}	[21,03] (87) {+13,98%}	[52,61] (341) {в 2,85 раза}	[43,86] (125) {в 2,38 раза}	[63,97] (175) {в 3,47 раза}	[14,36] (52) {-22,17%}	[11,32] (60) {-38,64%}	[22,81] (70) {+23,63%}	[75,32] (372) {в 4,08 раза}	[108,53] (378) {в 5,88 раза}	[31,10] (103) {+68,56%}
Цветом выделены строки активности по:	[8,11] (114754)	[6,49] (7858) {-19,98%}	[7,57] (2632) {-6,66%}	[10,96] (1090) {+35,14%}	[6,21] (1542) {-23,43%}	[7,48] (26) {-7,77%}	[6,04] (25) {-25,52%}	[15,89] (103) {+95,93%}	[14,39] (41) {+77,44%}	[19,74] (54) {в 2,43 раза}	[3,87] (14) {-52,28%}	[2,08] (11) {-74,35%}	[6,84] (21) {-15,66%}	[23,49] (116) {в 2,90 раза}	[35,31] (123) {в 4,35 раза}	[9,36] (31) {+15,41%}
общему количеству вопросов	[1,99] (28212)	[1,74] (2104) {-12,56%}	[1,85] (642) {-7,04%}	[0,88] (88) {-55,78%}	[2,23] (554) {+12,06%}	[0,29] (1) {-85,43%}	[0,73] (3) {-63,32%}	[0,62] (4) {-68,84%}	[0,00] (0) {0,00%}	[1,46] (4) {-26,63%}	[0,83] (3) {-58,29%}	[0,00] (0) {0,00%}	[0,98] (3) {-50,75%}	[1,82] (9) {-8,54%}	[0,29] (1) {-85,43%}	[0,00] (0) {0,00%}
вопросам, относящимся к предметам ведения Российской Федерации	[7,59] (107336)	[9,82] (11886) {+29,38%}	[18,84] (6554) {в 2,48 раза}	[24,39] (2426) {в 3,21 раза}	[16,62] (4128) {в 2,19 раза}	[15,24] (53) {в 2,01 раза}	[14,26] (59) {+87,88%}	[35,33] (229) {в 4,65 раза}	[29,47] (84) {в 3,88 раза}	[40,94] (112) {в 5,39 раза}	[9,66] (35) {+27,27%}	[9,24] (49) {+21,74%}	[14,99] (46) {+97,50%}	[49,00] (242) {в 6,46 раза}	[69,77] (243) {в 9,19 раза}	[21,74] (72) {в 2,86 раза}
вопросам, относящимся к предметам совместного ведения Российской Федерации и субъектов Российской Федерации	[0,76] (10682)	[0,89] (1089) {+17,11%}	[1,54] (537) {в 2,03 раза}	[0,93] (91) {+22,37%}	[1,79] (446) {в 2,36 раза}	[3,15] (11) {в 4,14 раза}	[0,00] (0) {0,00%}	[0,77] (5) {+1,32%}	[0,00] (0) {0,00%}	[1,83] (5) {в 2,41 раза}	[0,00] (0) {0,00%}	[0,00] (0) {0,00%}	[0,00] (0) {0,00%}	[1,01] (5) {+32,89%}	[3,16] (11) {в 4,16 раза}	[0,00] (0) {0,00%}

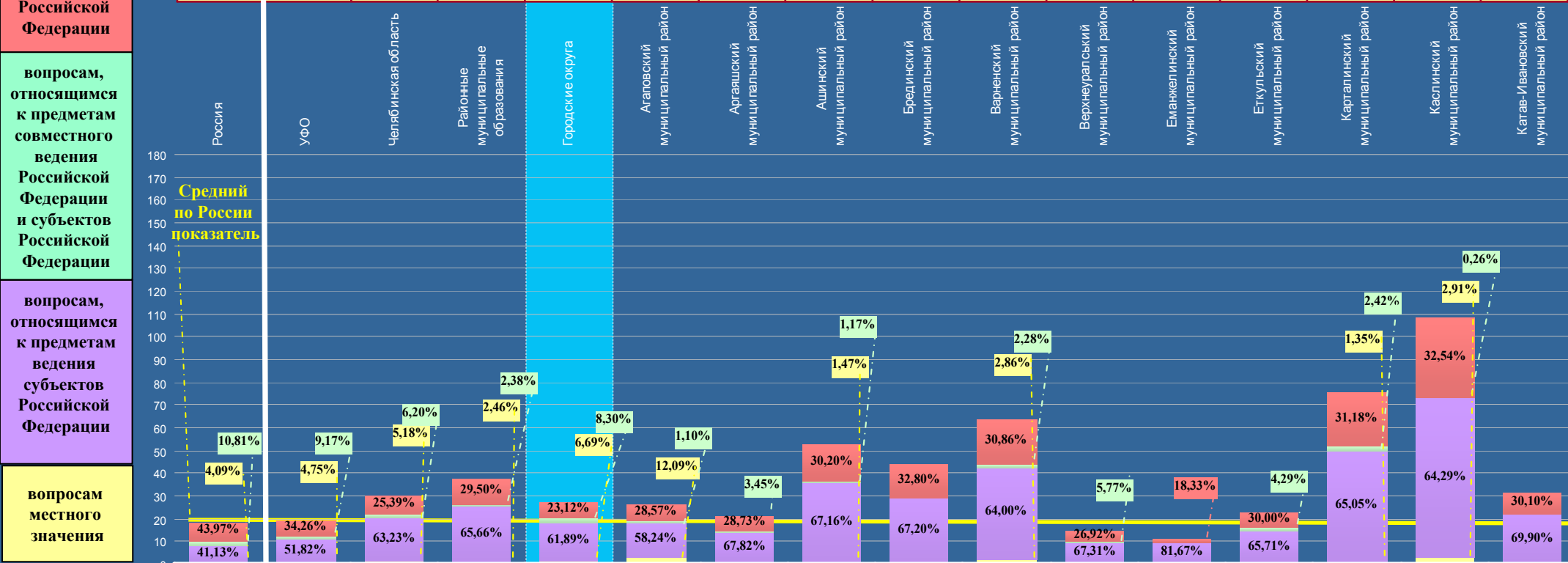

ЧЕЛЯБИНСКАЯ ОБЛАСТЬ

Активность населения Российской Федерации и федеральных округов по общему количеству вопросов, содержащихся в обращениях, поступивших в письменной форме, в форме электронного документа и в устной форме в IV квартале 2012 года, с распределением по активностям населения по вопросам, относящимся к соответствующим предметам ведения (начало на стр. 137, продолжение на стр. 139)

Условные обозначения:	[активность населения]			(количество обращений)			{процент превышения среднего по России показателя по соответствующей активности населения}									
	[1,56] (4) {-91,54%}	[21,44] (137) {+16,21%}	[24,44] (102) {+32,47%}	[28,55] (86) {+54,74%}	[44,90] (132) {в 2,43 раза}	[185,42] (388) {в 10,05 раза}	[20,26] (37) {+9,81%}	[20,86] (44) {+13,06%}	[13,46] (35) {-27,05%}	[24,71] (213) {+33,93%}	[9,68] (59) {-47,53%}	[109,10] (307) {в 5,91 раза}	[29,20] (93) {+58,27%}	[16,80] (44) {-8,94%}	[19,60] (58) {+6,23%}	[50,55] (102) {в 2,74 раза}
Цветом выделены строки активности по:	[0,39] (1) {-95,19%}	[4,70] (30) {-42,05%}	[6,47] (27) {-20,22%}	[8,63] (26) {+6,41%}	[13,95] (41) {+72,01%}	[60,69] (127) {в 7,48 раза}	[6,02] (11) {-25,77%}	[6,64] (14) {-18,13%}	[2,31] (6) {-71,52%}	[6,84] (59) {-15,66%}	[2,63] (16) {-67,57%}	[30,21] (85) {в 3,73 раза}	[9,42] (30) {+16,15%}	[2,67] (7) {-67,08%}	[4,05] (12) {-50,06%}	[16,36] (33) {в 2,02 раза}
общему количеству вопросов	[0,00] (0) {0,00%}	[1,72] (11) {-13,57%}	[0,96] (4) {-51,76%}	[0,66] (2) {-66,83%}	[0,34] (1) {-82,91%}	[0,48] (1) {-75,88%}	[0,55] (1) {-72,36%}	[0,47] (1) {-76,38%}	[1,92] (5) {-3,52%}	[0,81] (7) {-59,30%}	[0,33] (2) {-83,42%}	[5,33] (15) {в 2,68 раза}	[0,63] (2) {-68,34%}	[0,76] (2) {-61,81%}	[1,69] (5) {-15,08%}	[0,50] (1) {-74,87%}
вопросам, относящимся к предметам ведения Российской Федерации	[0,78] (2) {-89,72%}	[12,52] (80) {+64,95%}	[15,82] (66) {в 2,08 раза}	[19,26] (58) {в 2,54 раза}	[30,61] (90) {в 4,03 раза}	[119,00] (249) {в 15,68 раза}	[13,69] (25) {+80,37%}	[13,75] (29) {+81,16%}	[9,23] (24) {+21,61%}	[15,78] (136) {в 2,08 раза}	[6,72] (41) {-11,46%}	[71,79] (202) {в 9,46 раза}	[19,15] (61) {в 2,52 раза}	[11,45] (30) {+50,86%}	[13,86] (41) {+82,61%}	[33,69] (68) {в 4,44 раза}
	[0,39] (1) {-48,68%}	[2,50] (16) {в 3,29 раза}	[1,19] (5) {+56,58%}	[0,00] (0) {0,00%}	[0,00] (0) {0,00%}	[5,25] (11) {в 6,91 раза}	[0,00] (0) {0,00%}	[0,00] (0) {0,00%}	[0,00] (0) {0,00%}	[1,28] (11) {+68,42%}	[0,00] (0) {0,00%}	[1,77] (5) {в 2,33 раза}	[0,00] (0) {0,00%}	[1,92] (5) {в 2,53 раза}	[0,00] (0) {0,00%}	[0,00] (0) {0,00%}

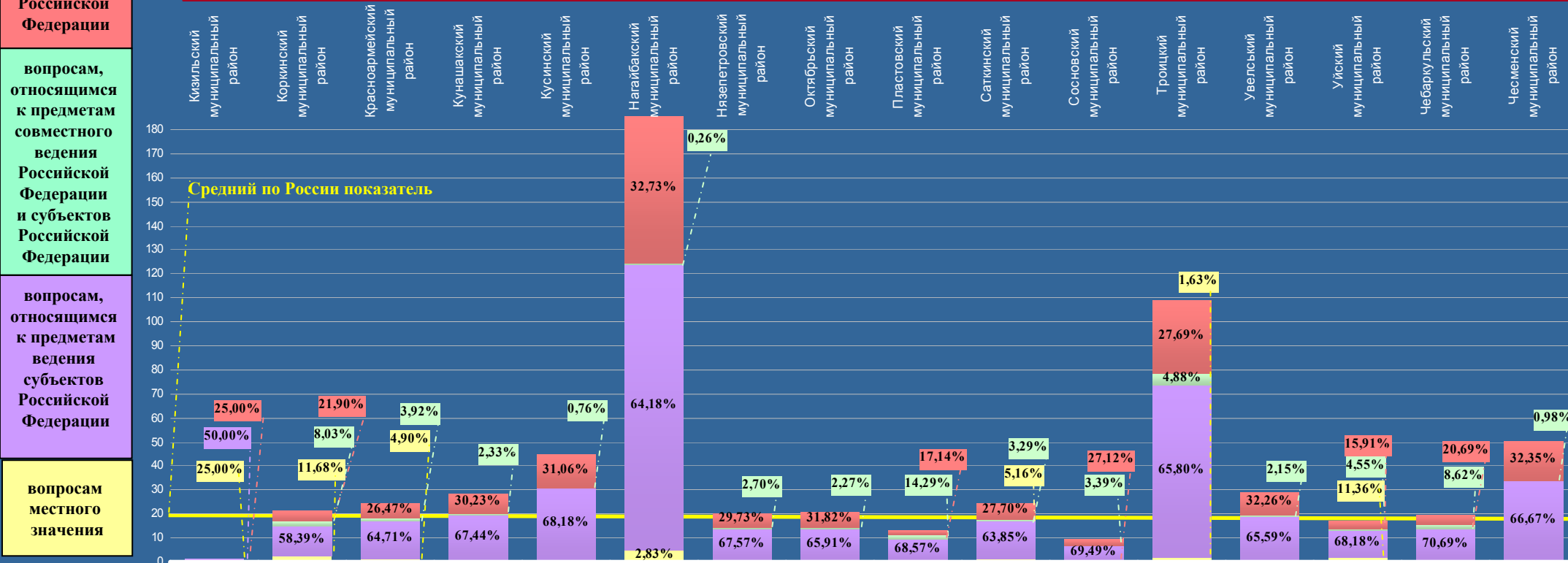

ЧЕЛЯБИНСКАЯ ОБЛАСТЬ

Активность населения Российской Федерации и федеральных округов по общему количеству вопросов, содержащихся в обращениях, поступивших в письменной форме, в форме электронного документа и в устной форме в IV квартале 2012 года, с распределением по активностям населения по вопросам, относящимся к соответствующим предметам ведения (начало на стр. 137, 138)

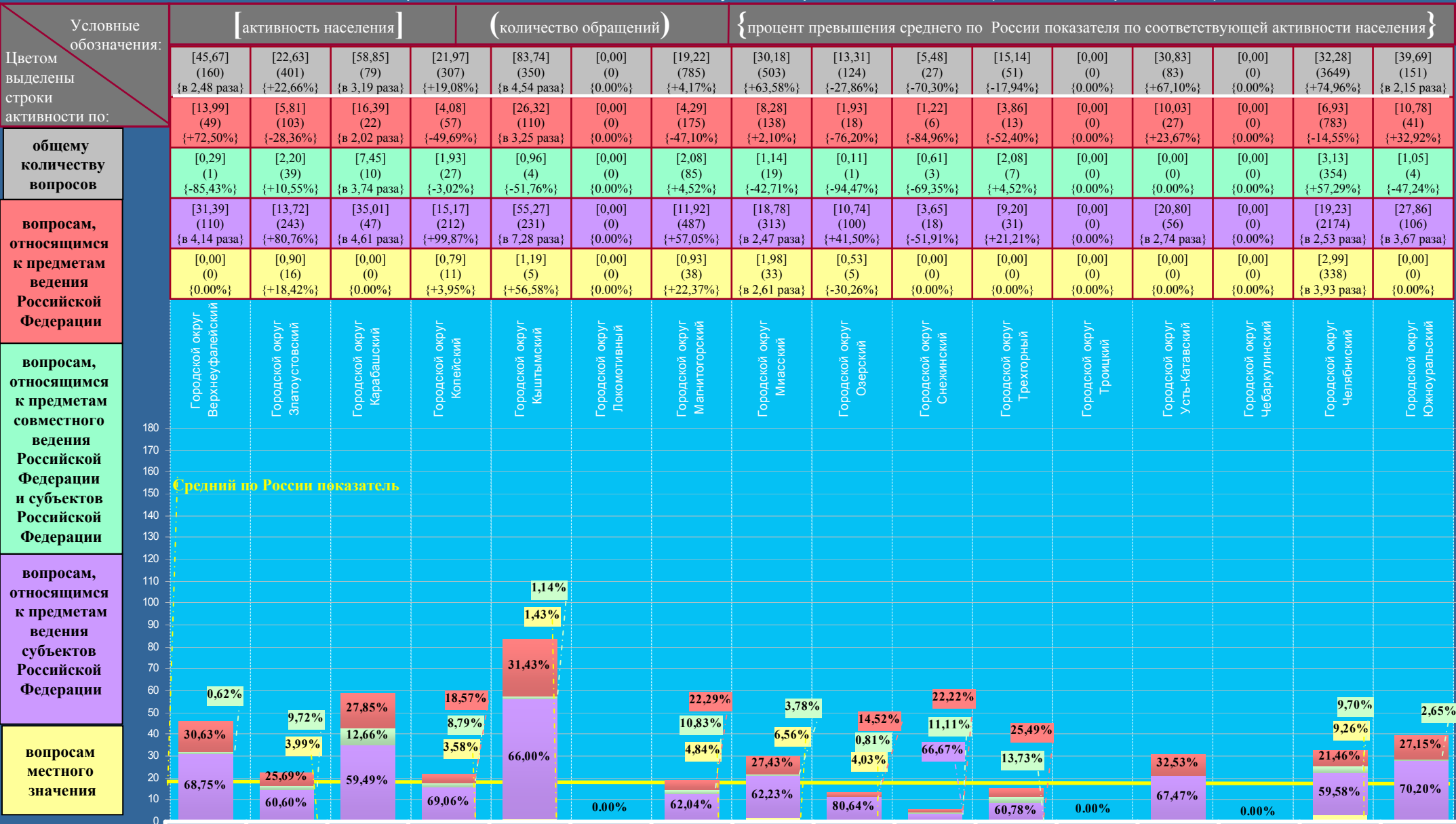

ЧЕЛЯБИНСКАЯ ОБЛАСТЬ

Активность населения районных муниципальных образований и городских округов, находящихся в пределах субъекта Российской Федерации, по общему количеству вопросов, содержащихся в обращениях, поступивших в письменной форме, в форме электронного документа и в устной форме в IV квартале 2012 года, с распределением по активностям населения по вопросам, относящимся к соответствующим тематическим разделам (продолжение на стр. 141, 142)

Условные обозначения:	[активность населения]				(количество вопросов)			{ процент превышения среднего по России показателя по соответствующей активности населения }								
	[18,45] (260984)	[18,94] (22937) {+2,66%}	[29,80] (10365) {+61,52%}	[37,16] (3695) {в 2,01 раза}	[26,85] (6670) {+45,53%}	[26,16] (91) {+41,79%}	[21,03] (87) {+13,98%}	[52,61] (341) {в 2,85 раза}	[43,86] (125) {в 2,38 раза}	[63,97] (175) {в 3,47 раза}	[14,36] (52) {-22,17%}	[11,32] (60) {-38,64%}	[22,81] (70) {+23,63%}	[75,32] (372) {в 4,08 раза}	[108,53] (378) {в 5,88 раза}	[31,10] (103) {+68,56%}
Цветом выделены строки активности по:	[4,88] (68965)	[3,84] (4644) {-21,31%}	[4,91] (1708) {+0,61%}	[4,78] (475) {-2,05%}	[4,96] (1233) {+1,64%}	[6,05] (21) {+23,97%}	[3,14] (13) {-35,66%}	[17,43] (113) {в 3,57 раза}	[0,70] (2) {-85,66%}	[4,75] (13) {-2,66%}	[3,59] (13) {-26,43%}	[1,51] (8) {-69,06%}	[2,94] (9) {-39,75%}	[2,23] (11) {-54,30%}	[2,86] (10) {-41,39%}	[6,04] (20) {+23,77%}
общему количеству вопросов в обращениях	[4,72] (66725)	[8,32] (10078) {+76,27%}	[17,48] (6079) {в 3,70 раза}	[27,96] (2781) {в 5,92 раза}	[13,28] (3298) {в 2,81 раза}	[16,39] (57) {в 3,47 раза}	[15,71] (65) {в 3,33 раза}	[31,32] (203) {в 6,64 раза}	[42,11] (120) {в 8,92 раза}	[53,74] (147) {в 11,39 раза}	[4,97] (18) {+5,30%}	[8,30] (44) {+75,85%}	[17,59] (54) {в 3,73 раза}	[63,98] (316) {в 13,56 раза}	[101,64] (354) {в 21,53 раза}	[22,34] (74) {в 4,73 раза}
	[2,14] (30295)	[1,58] (1918) {-26,17%}	[2,08] (725) {-2,80%}	[1,69] (168) {-21,03%}	[2,24] (557) {+4,67%}	[1,72] (6) {-19,63%}	[0,48] (2) {-77,57%}	[0,93] (6) {-56,54%}	[0,70] (2) {-67,29%}	[1,10] (3) {-48,60%}	[0,55] (2) {-74,30%}	[0,57] (3) {-73,36%}	[0,33] (1) {-84,58%}	[4,86] (24) {в 2,27 раза}	[3,16] (11) {+47,66%}	[0,91] (3) {-57,48%}
вопросам тематического раздела «1. Государство, общество, политика»	[3,48] (49248)	[2,51] (3038) {-27,87%}	[2,83] (984) {-18,68%}	[1,42] (141) {-59,20%}	[3,39] (843) {-2,59%}	[0,86] (3) {-75,29%}	[0,48] (2) {-86,21%}	[1,54] (10) {-55,75%}	[0,35] (1) {-89,94%}	[3,66] (10) {+5,17%}	[4,97] (18) {+42,82%}	[0,00] (0) {0,00%}	[0,65] (2) {-81,32%}	[1,62] (8) {-53,45%}	[0,29] (1) {-91,67%}	[0,30] (1) {-91,38%}
	[3,23] (45751)	[2,69] (3259) {-16,72%}	[2,50] (869) {-22,60%}	[1,31] (130) {-59,44%}	[2,98] (739) {-7,74%}	[1,14] (4) {-64,71%}	[1,22] (5) {-62,23%}	[1,39] (9) {-56,97%}	[0,00] (0) {0,00%}	[0,72] (2) {-77,71%}	[0,28] (1) {-91,33%}	[0,94] (5) {-70,90%}	[1,30] (4) {-59,75%}	[2,63] (13) {-18,58%}	[0,58] (2) {-82,04%}	[1,51] (5) {-53,25%}

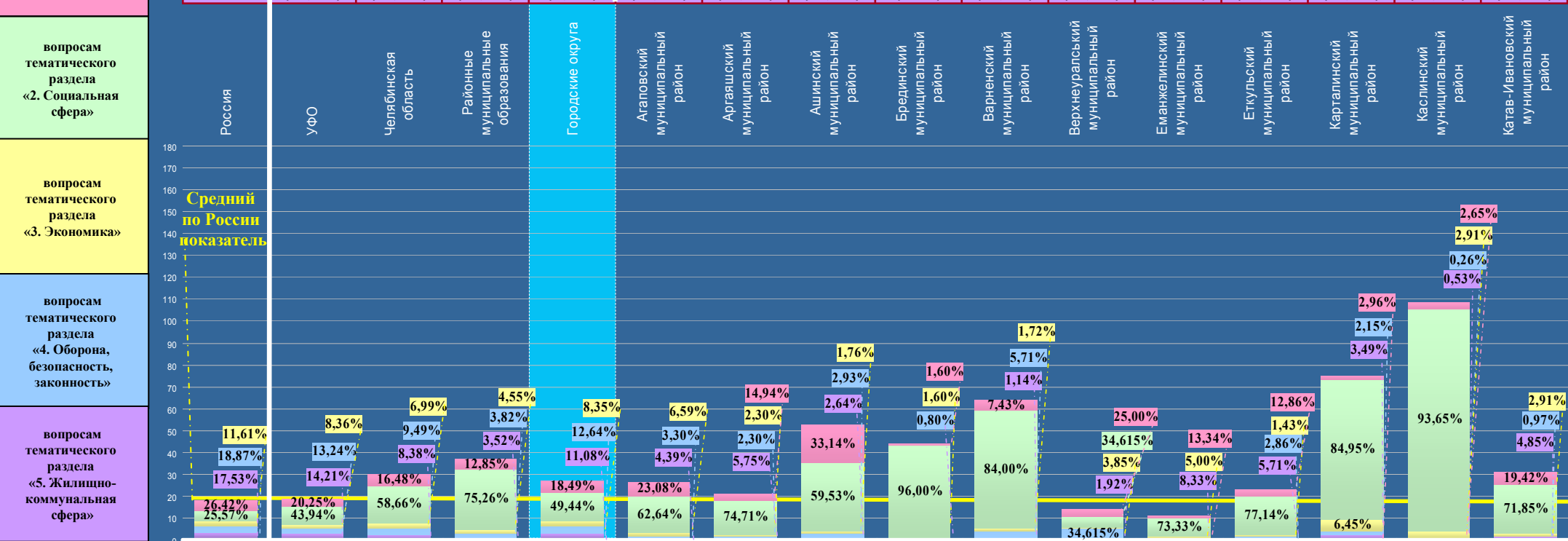

ЧЕЛЯБИНСКАЯ ОБЛАСТЬ

Активность населения районных муниципальных образований и городских округов, находящихся в пределах субъекта Российской Федерации, по общему количеству вопросов, содержащихся в обращениях, поступивших в письменной форме, в форме электронного документа и в устной форме в IV квартале 2012 года, с распределением по активностям населения по вопросам, относящимся к соответствующим тематическим разделам (начало на стр. 140, продолжение на стр. 142)

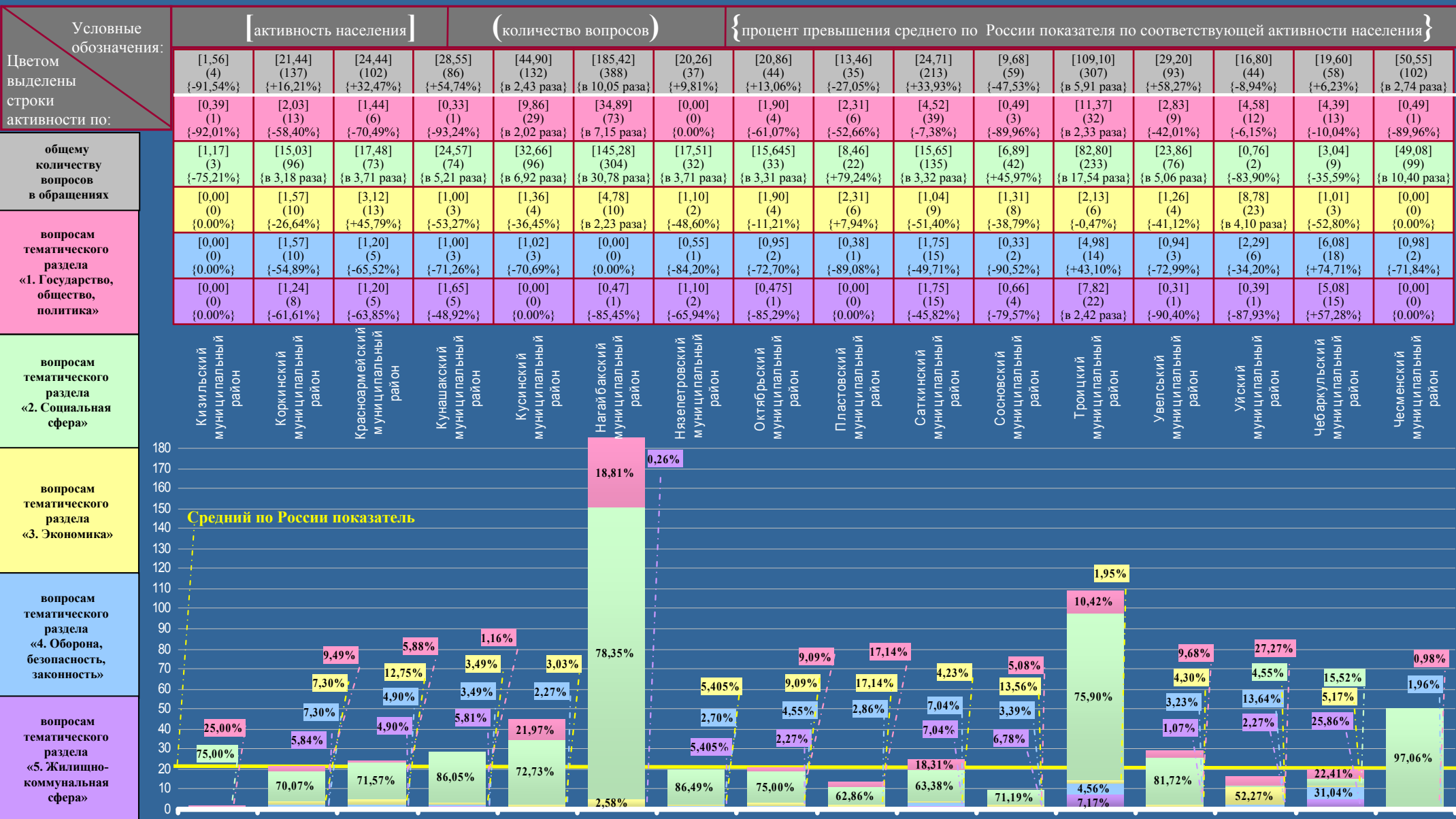

ЧЕЛЯБИНСКАЯ ОБЛАСТЬ

Активность населения районных муниципальных образований и городских округов, находящихся в пределах субъекта Российской Федерации, по общему количеству вопросов, содержащихся в обращениях, поступивших в письменной форме, в форме электронного документа и в устной форме в IV квартале 2012 года, с распределением по активностям населения по вопросам, относящимся к соответствующим тематическим разделам (начало на стр. 140, 141)

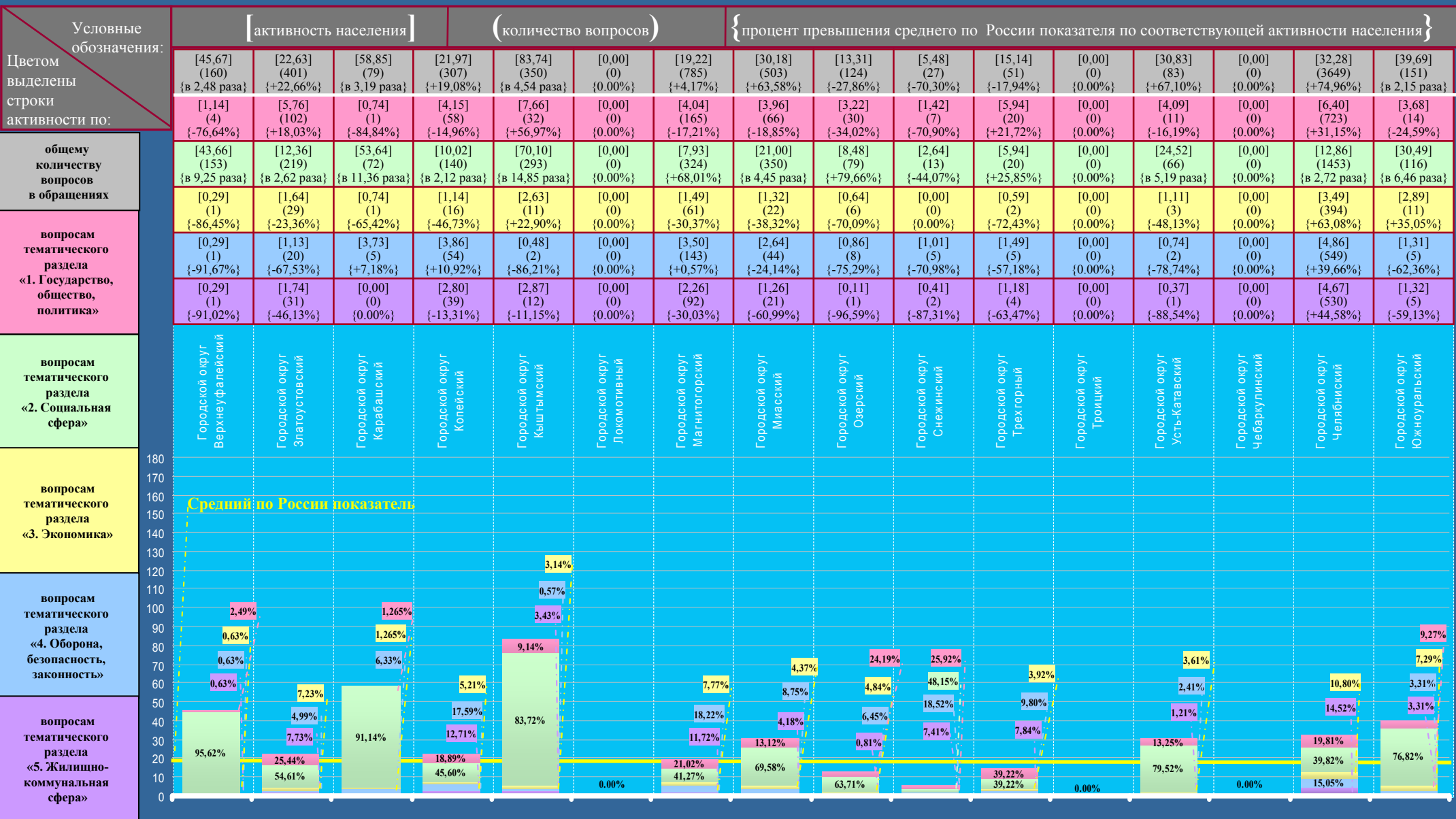

СИБИРСКИЙ ФЕДЕРАЛЬНЫЙ ОКРУГ

Активность населения Российской Федерации и федеральных округов по общему количеству вопросов, содержащихся в обращениях, поступивших в письменной форме, в форме электронного документа и в устной форме в IV квартале 2012 года, с распределением по активностям населения по вопросам, относящимся к соответствующим предметам ведения

Условные обозначения:	[активность населения]			(количество вопросов)			{процент превышения среднего по России показателя по соответствующей активности населения}							
	[18,45] (260984)	[14,05] (26803) {-23,85%}	[14,84] (306) {-19,57%}	[9,45] (919) {-48,78%}	[4,90] (150) {-73,44%}	[7,14] (380) {-61,30%}	[14,64] (3438) {-20,65%}	[12,40] (1388) {-32,79%}	[12,43] (3515) {-32,63%}	[17,40] (4042) {-5,69%}	[11,01] (3041) {-40,33%}	[19,79] (5276) {+7,26%}	[13,97] (2747) {-24,28%}	[15,31] (1601) {-17,02%}
Цветом выделены строки активности по:	[8,11] (114754)	[6,63] (12637) {-18,25%}	[3,64] (75) {-55,12%}	[4,64] (451) {-42,79%}	[1,70] (52) {-79,04%}	[3,25] (173) {-59,93%}	[5,82] (1368) {-28,24%}	[4,80] (537) {-40,81%}	[6,21] (1755) {-23,43%}	[9,31] (2162) {+14,80%}	[5,70] (1573) {-29,72%}	[9,26] (2468) {+14,18%}	[6,12] (1203) {-24,54%}	[7,84] (820) {-3,33%}
общему количеству вопросов	[1,99] (28212)	[1,68] (3198) {-15,58%}	[0,82] (17) {-58,79%}	[0,89] (87) {-55,28%}	[0,65] (20) {-67,34%}	[1,05] (56) {-47,24%}	[1,52] (358) {-23,62%}	[1,16] (130) {-41,71%}	[1,80] (508) {-9,55%}	[2,29] (532) {+15,08%}	[1,29] (355) {-35,18%}	[2,23] (594) {+12,06%}	[1,52] (299) {-23,62%}	[2,31] (242) {+16,08%}
вопросам, относящимся к предметам ведения Российской Федерации	[7,59] (107336)	[5,19] (9908) {-31,62%}	[9,17] (189) {+20,82%}	[3,61] (351) {-52,44%}	[2,45] (75) {-67,72%}	[2,59] (138) {-65,88%}	[6,48] (1523) {-14,62%}	[6,14] (687) {-19,10%}	[3,89] (1100) {-48,75%}	[5,36] (1245) {-29,38%}	[3,62] (1000) {-52,31%}	[7,47] (1992) {-1,58%}	[5,78] (1137) {-23,85%}	[4,50] (471) {-40,71%}
	[0,76] (10682)	[0,55] (1060) {-27,63%}	[1,21] (25) {+59,21%}	[0,31] (30) {-59,21%}	[0,10] (3) {-86,84%}	[0,25] (13) {-67,11%}	[0,82] (189) {+7,89%}	[0,30] (34) {-60,53%}	[0,53] (152) {-30,26%}	[0,44] (103) {-42,11%}	[0,40] (113) {-47,37%}	[0,83] (222) {+9,21%}	[0,55] (108) {-27,63%}	[0,66] (68) {-13,16%}

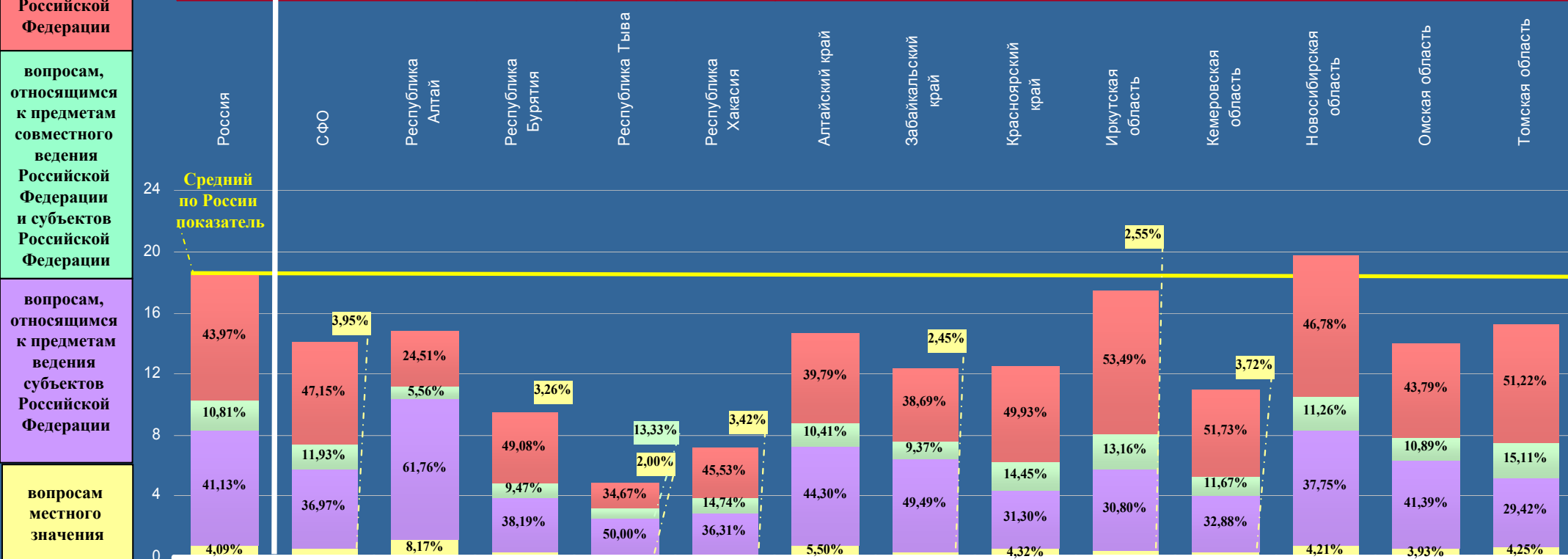

СИБИРСКИЙ ФЕДЕРАЛЬНЫЙ ОКРУГ

Активность населения районных муниципальных образований и городских округов, находящихся в пределах субъекта Российской Федерации, по общему количеству вопросов, содержащихся в обращениях, поступивших в письменной форме, в форме электронного документа и в устной форме в IV квартале 2012 года, с распределением по активностям населения по вопросам, относящимся к соответствующим тематическим разделам

Условные обозначения:	[активность населения]						(количество вопросов)						{процент превышения среднего по России показателя по соответствующей активности населения}					
	[18,45] (260984)	[14,05] (26803) {-23,85%}	[14,84] (306) {-19,57%}	[9,45] (919) {-48,78%}	[4,90] (150) {-73,44%}	[7,14] (380) {-61,30%}	[14,64] (3438) {-20,65%}	[12,40] (1388) {-32,79%}	[12,43] (3515) {-32,63%}	[17,40] (4042) {-5,69%}	[11,01] (3041) {-40,33%}	[19,79] (5276) {+7,26%}	[13,97] (2747) {-24,28%}	[15,31] (1601) {-17,02%}				
Цветом выделены строки активности по:	[4,88] (68965)	[3,63] (6917) {-25,61%}	[2,62] (54) {-46,31%}	[2,72] (265) {-44,26%}	[1,27] (39) {-73,98%}	[1,90] (101) {-61,07%}	[3,26] (765) {-33,20%}	[2,40] (269) {-50,82%}	[3,32] (939) {-31,97%}	[5,20] (1208) {+6,56%}	[3,18] (878) {-34,84%}	[4,92] (1312) {+0,82%}	[3,84] (754) {-21,31%}	[3,18] (333) {-34,84%}				
общему количеству вопросов в обращениях	[4,72] (66725)	[3,69] (7039) {-21,82%}	[4,03] (83) {-14,62%}	[2,44] (237) {-48,31%}	[1,50] (46) {-68,22%}	[2,05] (109) {-56,57%}	[4,66] (1094) {-1,27%}	[3,21] (359) {-31,99%}	[3,21] (908) {-31,99%}	[4,39] (1021) {-6,99%}	[2,46] (680) {-47,88%}	[5,26] (1402) {+11,44%}	[3,93] (773) {-16,74%}	[3,13] (327) {-33,69%}				
вопросам тематического раздела «1. Государство, общество, политика»	[2,14] (30295)	[1,45] (2765) {-32,24%}	[3,35] (69) {+56,54%}	[1,20] (117) {-43,93%}	[0,23] (7) {-89,25%}	[0,47] (25) {-78,04%}	[1,52] (358) {-28,97%}	[1,25] (140) {-41,59%}	[1,16] (328) {-45,79%}	[1,87] (434) {-12,62%}	[0,80] (220) {-62,62%}	[2,29] (610) {+7,01%}	[1,71] (337) {-20,09%}	[1,15] (120) {-46,26%}				
	[3,48] (49248)	[2,73] (5213) {-21,55%}	[2,52] (52) {-27,59%}	[1,67] (162) {-52,01%}	[1,08] (33) {-68,97%}	[1,43] (76) {-58,91%}	[2,58] (606) {-25,86%}	[2,81] (314) {-19,25%}	[2,63] (744) {-24,43%}	[3,57] (830) {+2,59%}	[2,70] (746) {-22,41%}	[3,51] (937) {+0,86%}	[2,31] (454) {-33,62%}	[2,48] (259) {-28,74%}				
	[3,23] (45751)	[2,55] (4869) {-21,05%}	[2,32] (48) {-28,17%}	[1,42] (138) {-56,04%}	[0,82] (25) {-74,61%}	[1,29] (69) {-60,06%}	[2,62] (615) {-18,89%}	[2,73] (306) {-15,48%}	[2,11] (596) {-34,67%}	[2,37] (549) {-26,63%}	[1,87] (517) {-42,11%}	[3,81] (1015) {+17,96%}	[2,18] (429) {-32,51%}	[5,37] (562) {+66,25%}				

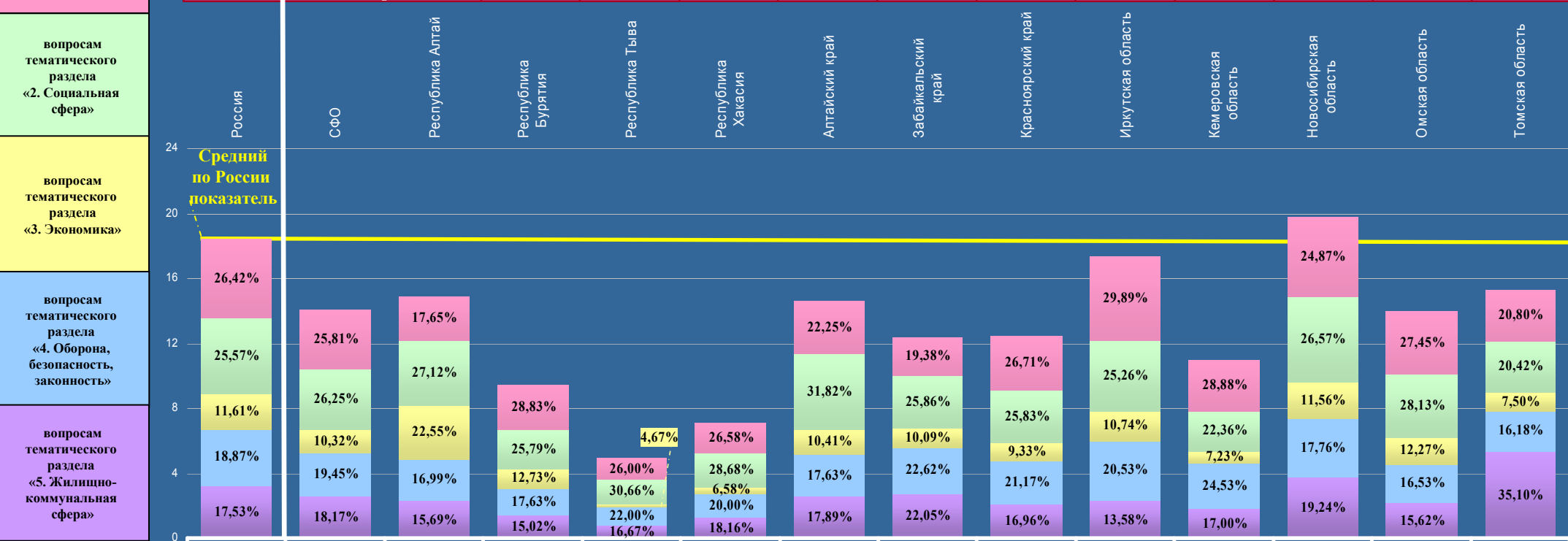

НОВОСИБИРСКАЯ ОБЛАСТЬ

Активность населения Российской Федерации и федеральных округов по общему количеству вопросов, содержащихся в обращениях, поступивших в письменной форме, в форме электронного документа и в устной форме в IV квартале 2012 года, с распределением по активностям населения по вопросам, относящимся к соответствующим предметам ведения (продолжение на стр. 146, 147)

Условные обозначения:	[активность населения]				(количество вопросов)		{процент превышения среднего по России показателя по соответствующей активности населения}							
	[18,45] (260984)	[14,05] (26803) {-23,85%}	[19,79] (5276) {+7,26%}	[5,74] (532) {-68,89%}	[27,29] (4744) {+47,91%}	[1,80] (3) {-90,24%}	[5,16] (23) {-72,03%}	[5,11] (15) {-72,30%}	[19,56] (40) {+6,02%}	[2,87] (5) {-84,44%}	[1,80] (3) {-90,24%}	[8,28] (52) {-55,12%}	[6,70] (31) {-63,69%}	[1,65] (3) {-91,06%}
Цветом выделены строки активности по:	[8,11] (114754)	[6,63] (12637) {-18,25%}	[9,26] (2468) {+14,18%}	[2,84] (263) {-64,98%}	[12,68] (2205) {+56,35%}	[0,00] (0) {0,00%}	[0,90] (4) {-88,90%}	[1,71] (5) {-78,91%}	[14,67] (30) {+80,89%}	[1,722] (3) {-78,77%}	[1,20] (2) {-85,20%}	[5,25] (33) {-35,27%}	[2,81] (13) {-65,35%}	[1,10] (2) {-86,44%}
общему количеству вопросов	[1,99] (28212)	[1,68] (3198) {-15,58%}	[2,23] (594) {+12,06%}	[0,59] (55) {-70,35%}	[3,10] (539) {+55,78%}	[0,00] (0) {0,00%}	[0,44] (2) {-77,89%}	[1,02] (3) {-48,74%}	[0,49] (1) {-75,38%}	[0,00] (0) {0,00%}	[0,60] (1) {-69,85%}	[0,48] (3) {-75,88%}	[0,43] (2) {-78,39%}	[0,00] (0) {0,00%}
вопросам, относящимся к предметам ведения Российской Федерации	[7,59] (107336)	[5,19] (9908) {-31,62%}	[7,47] (1992) {-1,58%}	[2,06] (191) {-72,86%}	[10,36] (1801) {+36,50%}	[1,80] (3) {-76,28%}	[3,15] (14) {-58,50%}	[2,38] (7) {-68,64%}	[4,40] (9) {-42,03%}	[1,148] (2) {-84,87%}	[0,00] (0) {0,00%}	[2,55] (16) {-66,40%}	[3,46] (16) {-54,41%}	[0,00] (0) {0,00%}
	[0,76] (10682)	[0,55] (1060) {-27,63%}	[0,83] (222) {+9,21%}	[0,25] (23) {-67,11%}	[1,15] (199) {+51,32%}	[0,00] (0) {0,00%}	[0,67] (3) {-11,84%}	[0,00] (0) {0,00%}	[0,00] (0) {0,00%}	[0,00] (0) {0,00%}	[0,00] (0) {0,00%}	[0,00] (0) {0,00%}	[0,00] (0) {0,00%}	[0,55] (1) {-27,63%}

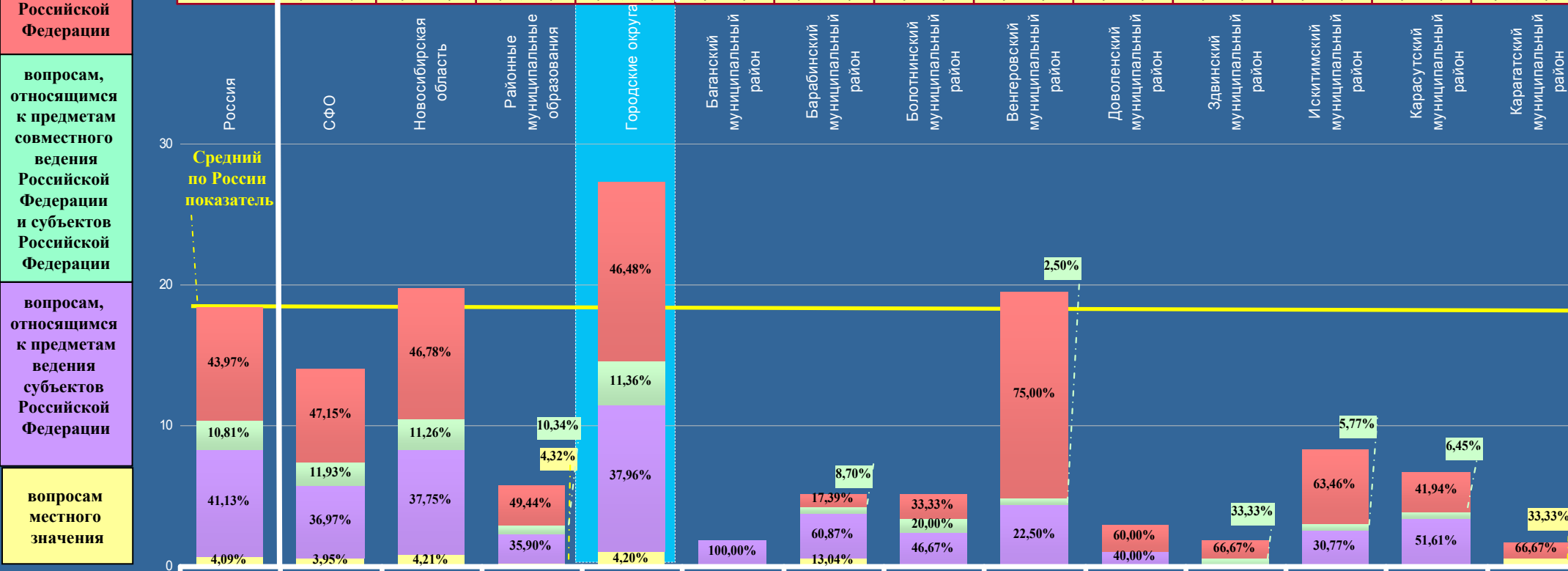

НОВОСИБИРСКАЯ ОБЛАСТЬ

Активность населения Российской Федерации и федеральных округов по общему количеству вопросов, содержащихся в обращениях, поступивших в письменной форме, в форме электронного документа и в устной форме в IV квартале 2012 года, с распределением по активностям населения по вопросам, относящимся к соответствующим предметам ведения (начало на стр. 145, продолжение на стр. 147)

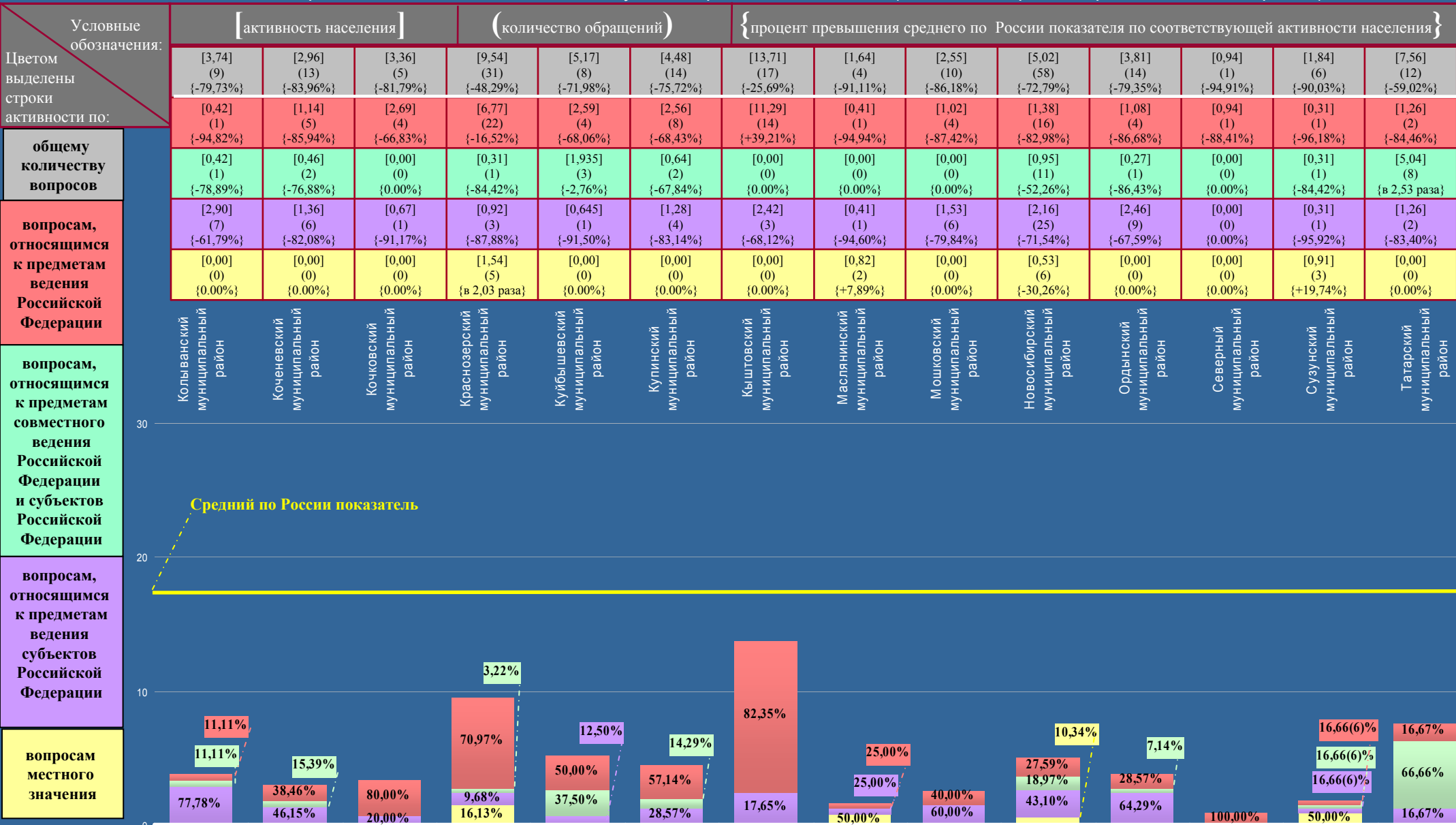

НОВОСИБИРСКАЯ ОБЛАСТЬ

Активность населения Российской Федерации и федеральных округов по общему количеству вопросов, содержащихся в обращениях, поступивших в письменной форме, в форме электронного документа и в устной форме в IV квартале 2012 года, с распределением по активностям населения по вопросам, относящимся к соответствующим предметам ведения (начало на стр. 145, 146)

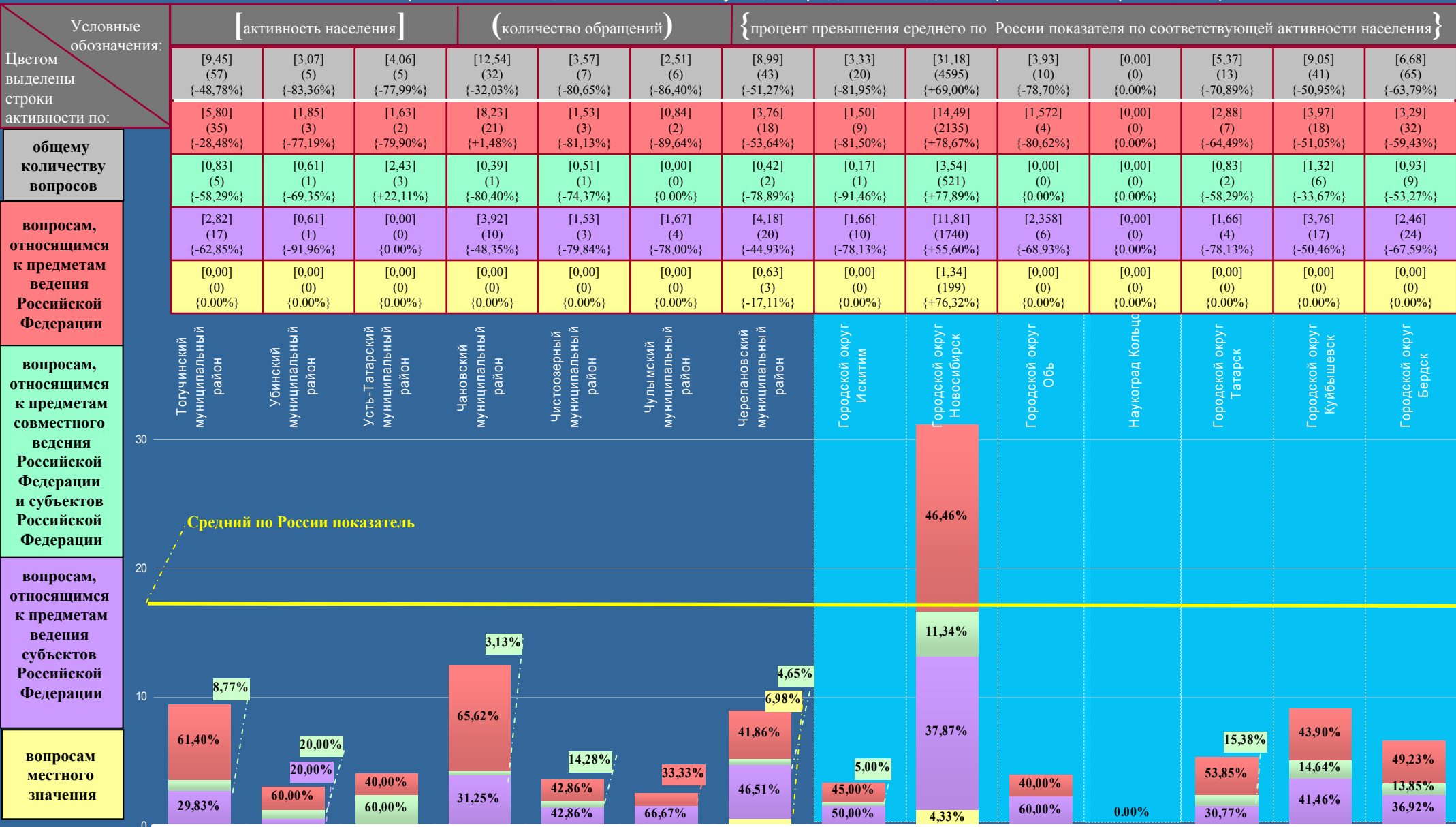

НОВОСИБИРСКАЯ ОБЛАСТЬ

Активность населения районных муниципальных образований и городских округов, находящихся в пределах субъекта Российской Федерации, по общему количеству вопросов, содержащихся в обращениях, поступивших в письменной форме, в форме электронного документа и в устной форме в IV квартале 2012 года, с распределением по активностям населения по вопросам, относящимся к соответствующим тематическим разделам (продолжение на стр. 149, 150)

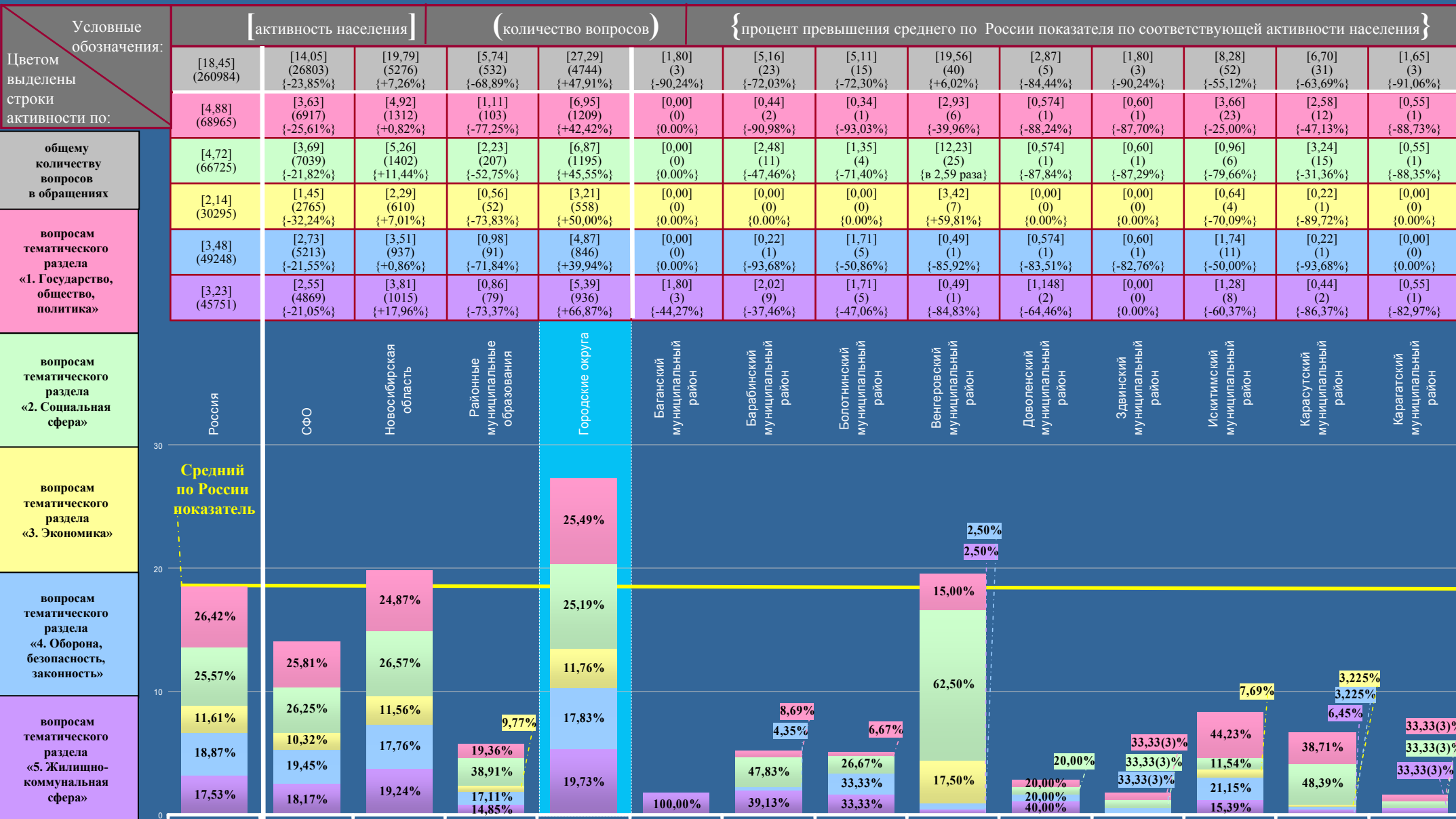

НОВОСИБИРСКАЯ ОБЛАСТЬ

Активность населения районных муниципальных образований и городских округов, находящихся в пределах субъекта Российской Федерации, по общему количеству вопросов, содержащихся в обращениях, поступивших в письменной форме, в форме электронного документа и в устной форме в IV квартале 2012 года, с распределением по активностям населения по вопросам, относящимся к соответствующим тематическим разделам (начало на стр. 148, продолжение на стр. 150)

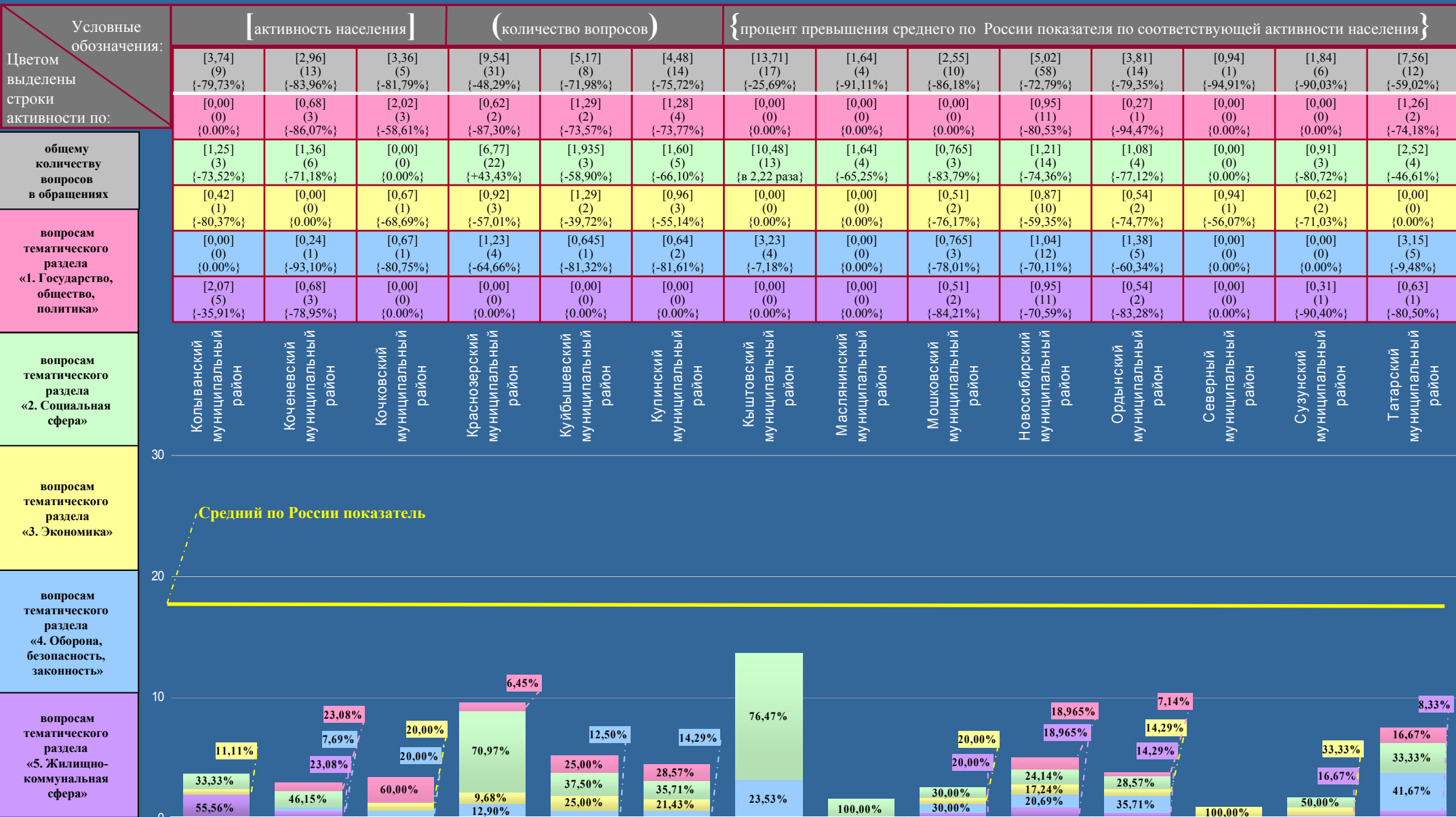

НОВОСИБИРСКАЯ ОБЛАСТЬ

Активность населения районных муниципальных образований и городских округов, находящихся в пределах субъекта Российской Федерации, по общему количеству вопросов, содержащихся в обращениях, поступивших в письменной форме, в форме электронного документа и в устной форме в IV квартале 2012 года, с распределением по активностям населения по вопросам, относящимся к соответствующим тематическим разделам (начало на стр. 148, 149)

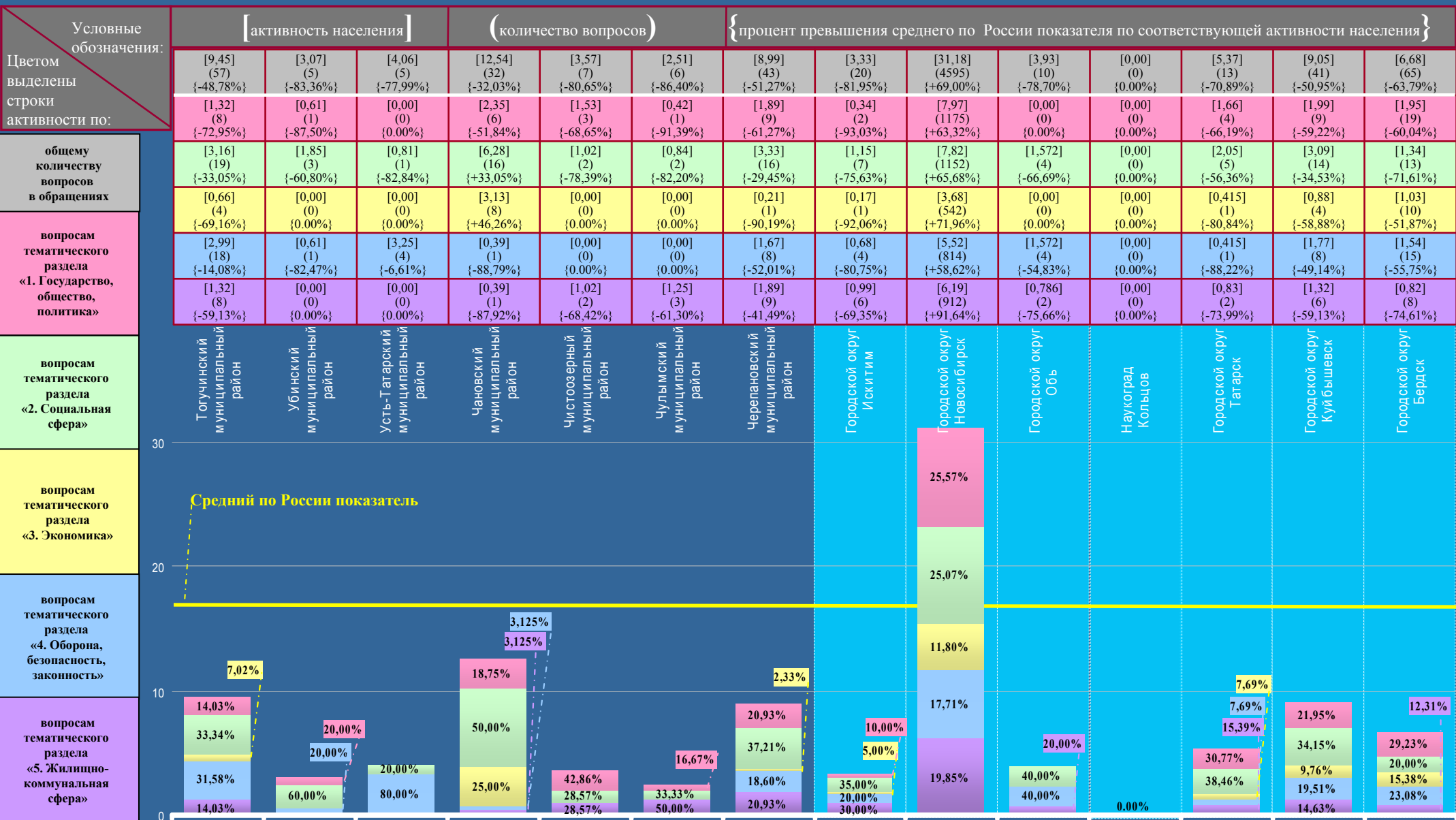

ДАЛЬНЕВОСТОЧНЫЙ ФЕДЕРАЛЬНЫЙ ОКРУГ

Активность населения Российской Федерации и федеральных округов по общему количеству вопросов, содержащихся в обращениях, поступивших в письменной форме, в форме электронного документа и в устной форме в IV квартале 2012 года, с распределением по активностям населения по вопросам, относящимся к соответствующим предметам ведения

Условные обозначения:	[активность населения]		(количество вопросов)		{процент превышения среднего по России показателя по соответствующей активности населения}						
	[18,45] (260984)	[18,38] (12036) {-0,38%}	[8,66] (830) {-53,06%}	[17,14] (557) {-7,10%}	[18,90] (3697) {+2,44%}	[23,18] (3727) {+25,64%}	[7,78] (636) {-57,83%}	[16,57] (260) {-10,19%}	[37,39] (1870) {в 2,03 раза}	[22,54] (398) {+22,17%}	[12,07] (61) {-34,58%}
Цветом выделены строки активности по:	[8,11] (114754)	[8,07] (5283) {-0,49%}	[3,02] (289) {-62,76%}	[8,31] (270) {+2,47%}	[8,47] (1657) {+4,44%}	[8,42] (1354) {+3,82%}	[2,73] (223) {-66,34%}	[7,01] (110) {-13,56%}	[25,63] (1282) {в 3,16 раза}	[3,96] (70) {-51,17%}	[5,54] (28) {-31,69%}
общему количеству вопросов	[1,99] (28212)	[1,82] (1195) {-8,54%}	[0,93] (89) {-53,27%}	[2,06] (67) {+3,52%}	[2,16] (423) {+8,54%}	[2,11] (340) {+6,03%}	[1,22] (100) {-38,69%}	[2,36] (37) {+18,59%}	[2,22] (111) {+11,56%}	[1,19] (21) {-40,20%}	[1,39] (7) {-30,15%}
вопросам, относящимся к предметам ведения Российской Федерации	[7,59] (107336)	[7,80] (5109) {+2,77%}	[4,42] (424) {-41,77%}	[6,34] (206) {-16,47%}	[7,58] (1483) {-0,13%}	[11,46] (1843) {+50,99%}	[3,69] (302) {-51,38%}	[6,75] (106) {-11,07%}	[8,80] (440) {+15,94%}	[15,80] (279) {в 2,08 раза}	[5,14] (26) {-32,28%}
	[0,76] (10682)	[0,69] (449) {-9,21%}	[0,29] (28) {-61,84%}	[0,43] (14) {-43,42%}	[0,69] (134) {-9,21%}	[1,19] (190) {+56,58%}	[0,14] (11) {-81,58%}	[0,45] (7) {-40,79%}	[0,74] (37) {-2,63%}	[1,59] (28) {в 2,09 раза}	[0,00] (0) {0,00%}

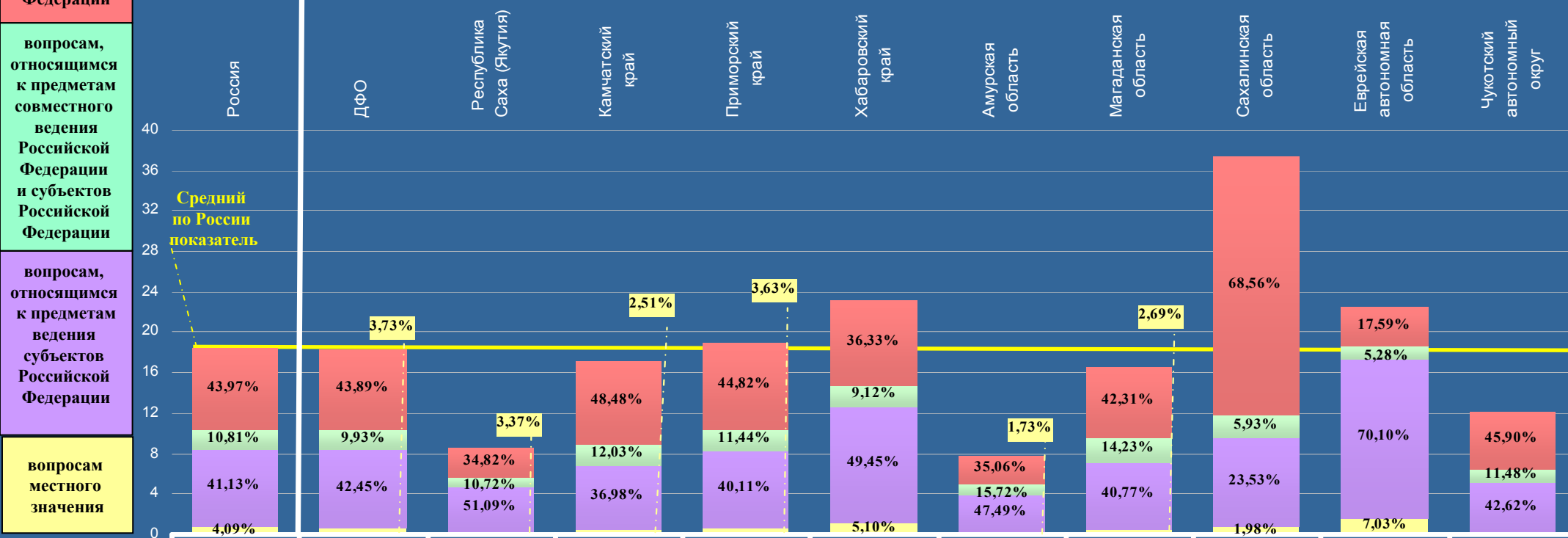

ДАЛЬНЕВОСТОЧНЫЙ ФЕДЕРАЛЬНЫЙ ОКРУГ

Активность населения районных муниципальных образований и городских округов, находящихся в пределах субъекта Российской Федерации, по общему количеству вопросов, содержащихся в обращениях, поступивших в письменной форме, в форме электронного документа и в устной форме в IV квартале 2012 года, с распределением по активностям населения по вопросам, относящимся к соответствующим тематическим разделам

Условные обозначения:	[активность населения]		(количество вопросов)		{ процент превышения среднего по России показателя по соответствующей активности населения }						
	Цвета выделены строки активности по:										
общему количеству вопросов в обращениях	[18,45] (260984)	[18,38] (12036) {-0,38%}	[8,66] (830) {-53,06%}	[17,14] (557) {-7,10%}	[18,90] (3697) {+2,44%}	[23,18] (3727) {+25,64%}	[7,78] (636) {-57,83%}	[16,57] (260) {-10,19%}	[37,39] (1870) {в 2,03 раза}	[22,54] (398) {+22,17%}	[12,07] (61) {-34,58%}
вопросам тематического раздела «1. Государство, общество, политика»	[4,88] (68965)	[5,61] (3677) {+14,96%}	[1,76] (169) {-63,93%}	[4,55] (148) {-6,76%}	[4,42] (864) {-9,43%}	[6,50] (1045) {+33,20%}	[1,65] (135) {-66,19%}	[5,61] (88) {+14,96%}	[22,81] (1141) {в 4,67 раза}	[3,68] (65) {-24,59%}	[4,35] (22) {-10,86%}
вопросам тематического раздела «2. Социальная сфера»	[4,72] (66725)	[3,62] (2369) {-23,31%}	[1,90] (182) {-59,75%}	[3,14] (102) {-33,47%}	[4,27] (836) {-9,53%}	[4,89] (787) {+3,60%}	[1,76] (144) {-62,71%}	[2,74] (43) {-41,95%}	[2,94] (147) {-37,71%}	[6,63] (117) {+40,47%}	[2,18] (11) {-53,81%}
вопросам тематического раздела «3. Экономика»	[2,14] (30295)	[1,84] (1205) {-14,02%}	[0,86] (82) {-59,81%}	[1,63] (53) {-23,83%}	[2,12] (415) {-0,93%}	[2,53] (407) {+18,22%}	[0,60] (49) {-71,96%}	[0,89] (14) {-58,41%}	[3,22] (161) {+50,47%}	[1,25] (22) {-41,59%}	[0,40] (2) {-81,31%}
вопросам тематического раздела «4. Оборона, безопасность, законность»	[3,48] (49248)	[3,91] (2563) {+12,36%}	[2,27] (218) {-34,77%}	[4,34] (141) {+24,71%}	[4,71] (921) {+35,34%}	[4,98] (801) {+43,10%}	[1,92] (157) {-44,83%}	[3,19] (50) {-8,33%}	[3,68] (184) {+5,75%}	[4,13] (73) {+18,68%}	[3,56] (18) {+2,30%}
вопросам тематического раздела «5. Жилищно-коммунальная сфера»	[3,23] (45751)	[3,40] (2222) {+5,26%}	[1,87] (179) {-42,11%}	[3,48] (113) {+7,74%}	[3,38] (661) {+4,64%}	[4,28] (687) {+32,51%}	[1,85] (151) {-42,72%}	[4,14] (65) {+28,17%}	[4,74] (237) {+46,75%}	[6,85] (121) {в 2,12 раза}	[1,58] (8) {-51,08%}

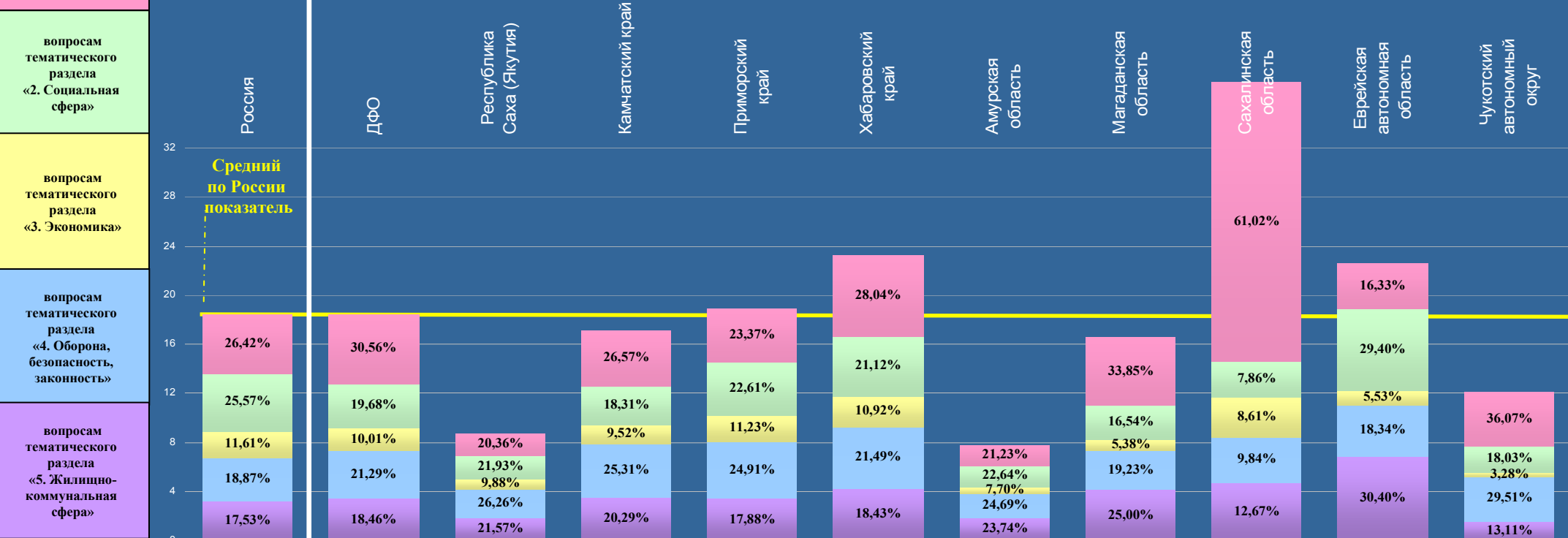

ПРИМОРСКИЙ КРАЙ

Активность населения Российской Федерации и федеральных округов по общему количеству вопросов, содержащихся в обращениях, поступивших в письменной форме, в форме электронного документа и в устной форме в IV квартале 2012 года, с распределением по активностям населения по вопросам, относящимся к соответствующим предметам ведения (продолжение на стр. 154, 155)

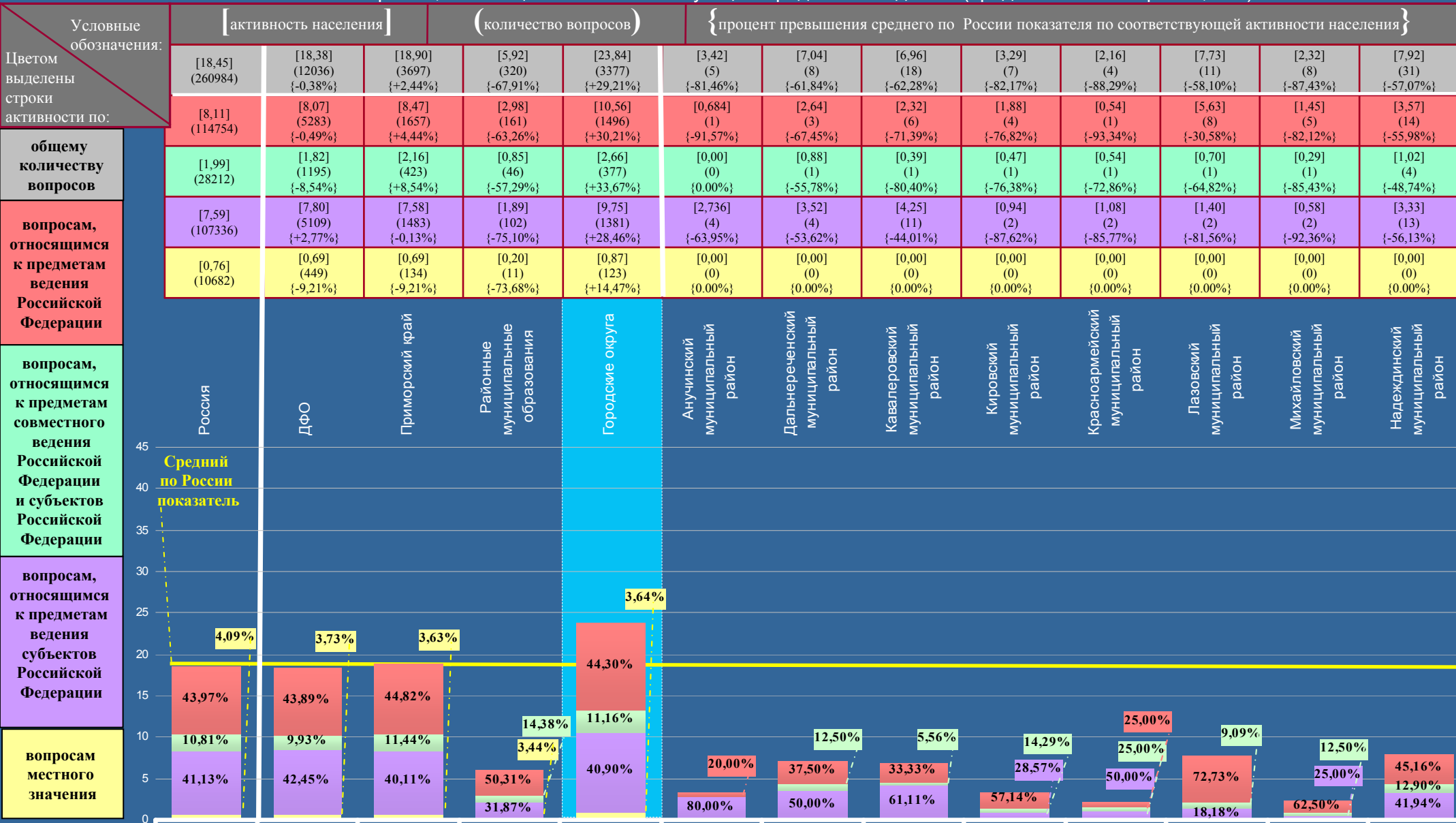

ПРИМОРСКИЙ КРАЙ

Активность населения Российской Федерации и федеральных округов по общему количеству вопросов, содержащихся в обращениях, поступивших в письменной форме, в форме электронного документа и в устной форме в IV квартале 2012 года, с распределением по активностям населения по вопросам, относящимся к соответствующим предметам ведения (начало на стр. 153, продолжение на стр. 155)

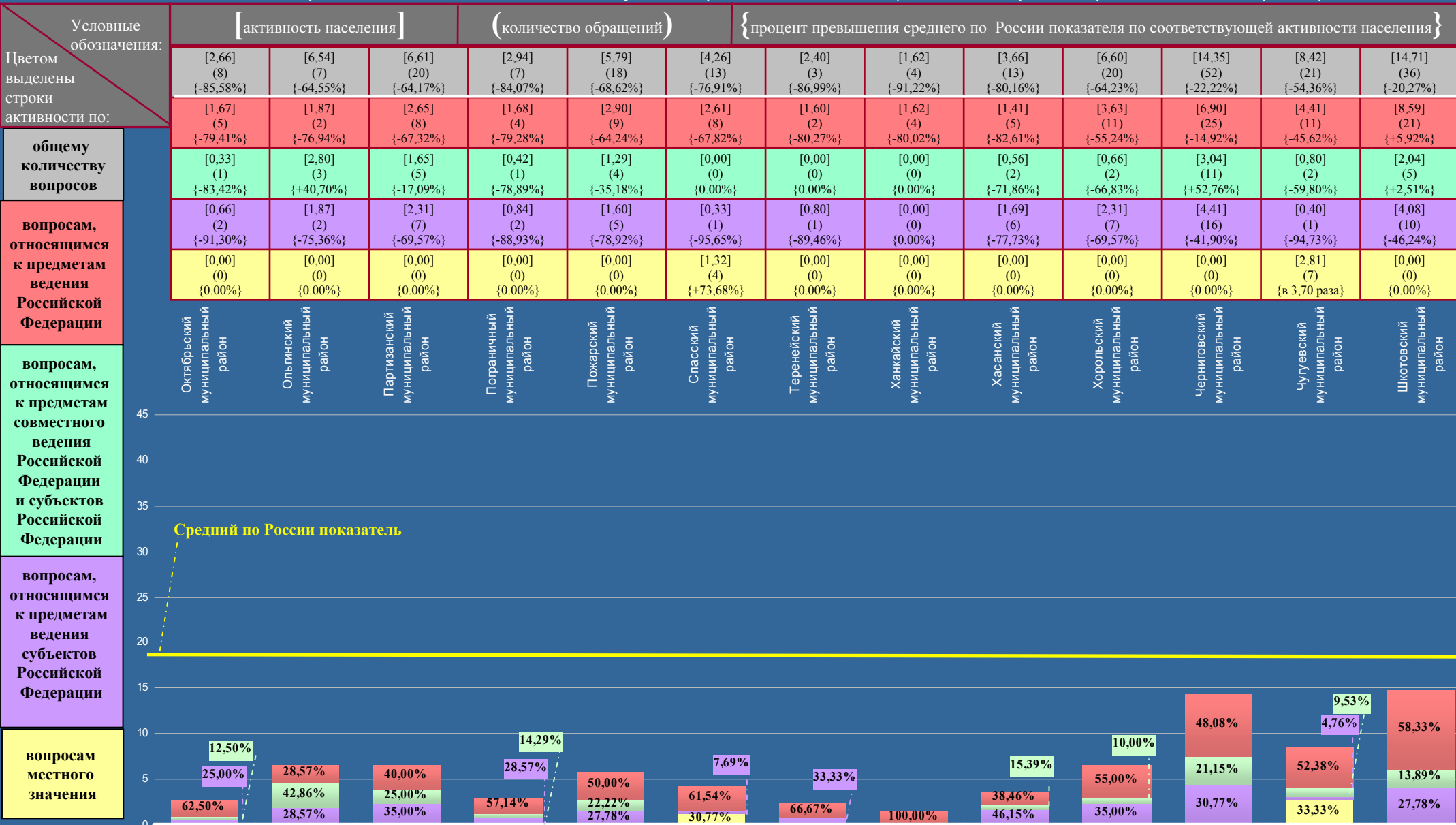

ПРИМОРСКИЙ КРАЙ

Активность населения Российской Федерации и федеральных округов по общему количеству вопросов, содержащихся в обращениях, поступивших в письменной форме, в форме электронного документа и в устной форме в IV квартале 2012 года, с распределением по активностям населения по вопросам, относящимся к соответствующим предметам ведения (начало на стр. 153, 154)

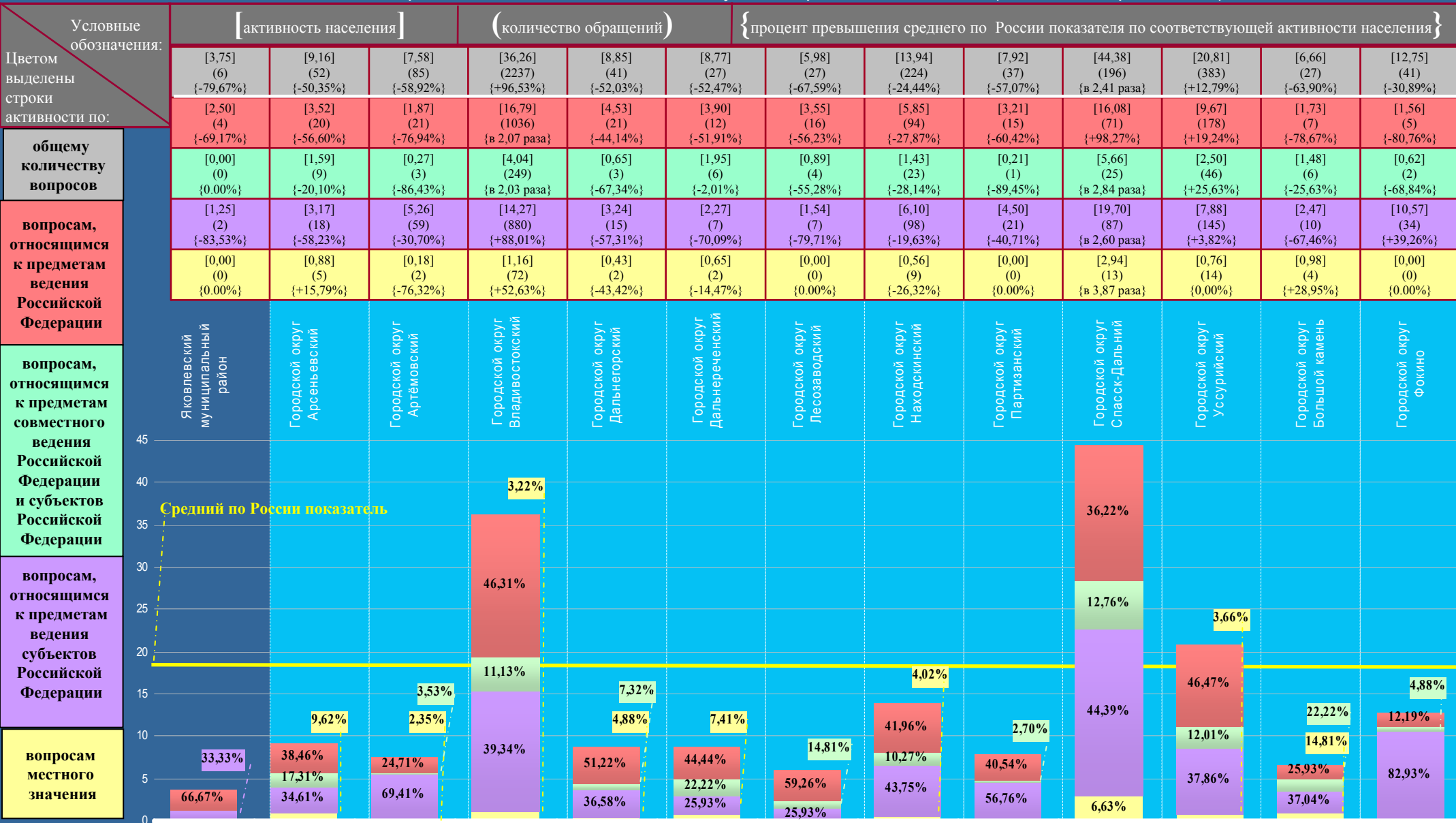

ПРИМОРСКИЙ КРАЙ

Активность населения районных муниципальных образований и городских округов, находящихся в пределах субъекта Российской Федерации, по общему количеству вопросов, содержащихся в обращениях, поступивших в письменной форме, в форме электронного документа и в устной форме в IV квартале 2012 года, с распределением по активностям населения по вопросам, относящимся к соответствующим тематическим разделам (продолжение на стр. 157, 158)

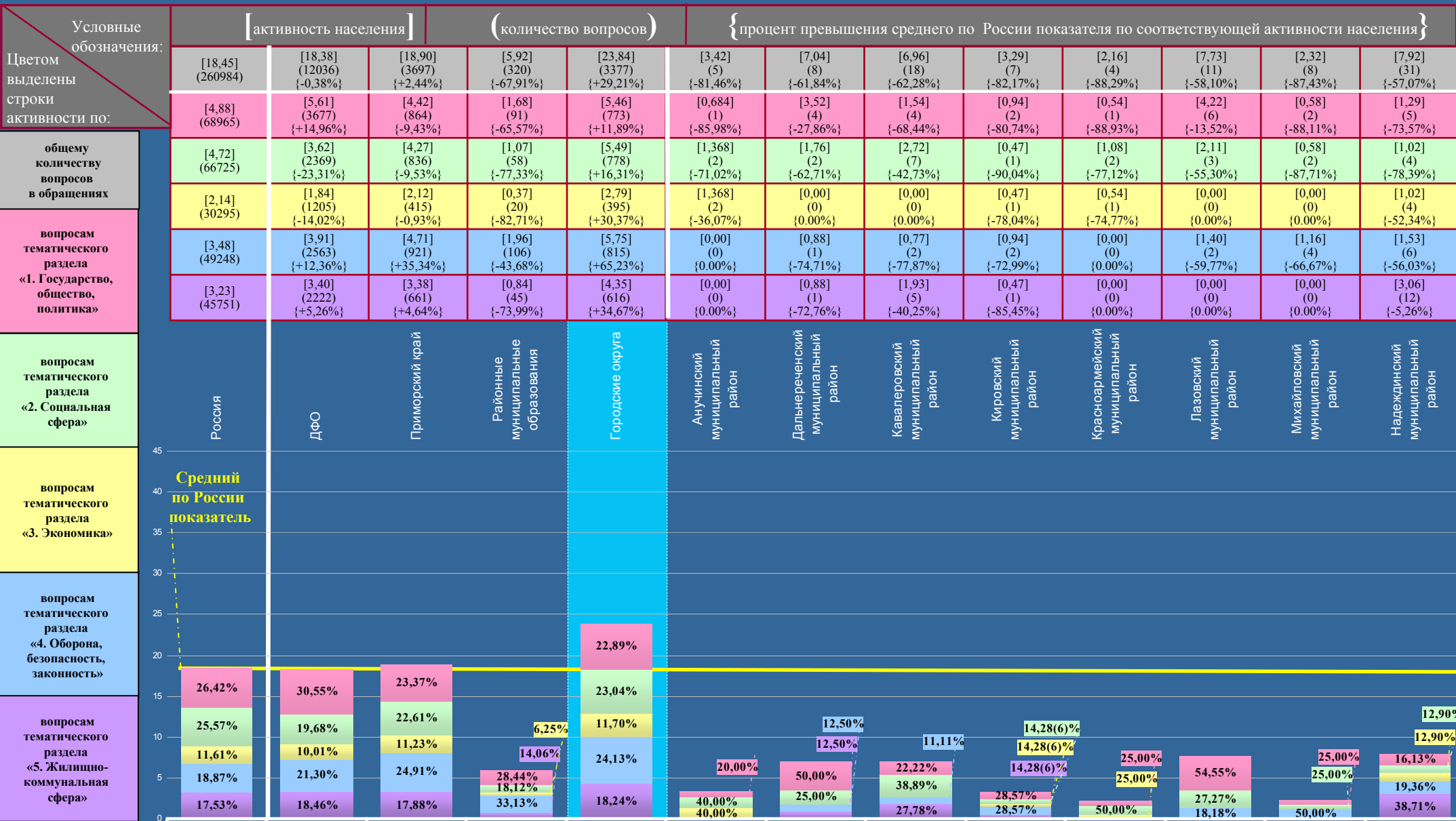

ПРИМОРСКИЙ КРАЙ

Активность населения районных муниципальных образований и городских округов, находящихся в пределах субъекта Российской Федерации, по общему количеству вопросов, содержащихся в обращениях, поступивших в письменной форме, в форме электронного документа и в устной форме в IV квартале 2012 года, с распределением по активностям населения по вопросам, относящимся к соответствующим тематическим разделам (начало на стр. 156, продолжение на стр. 158)

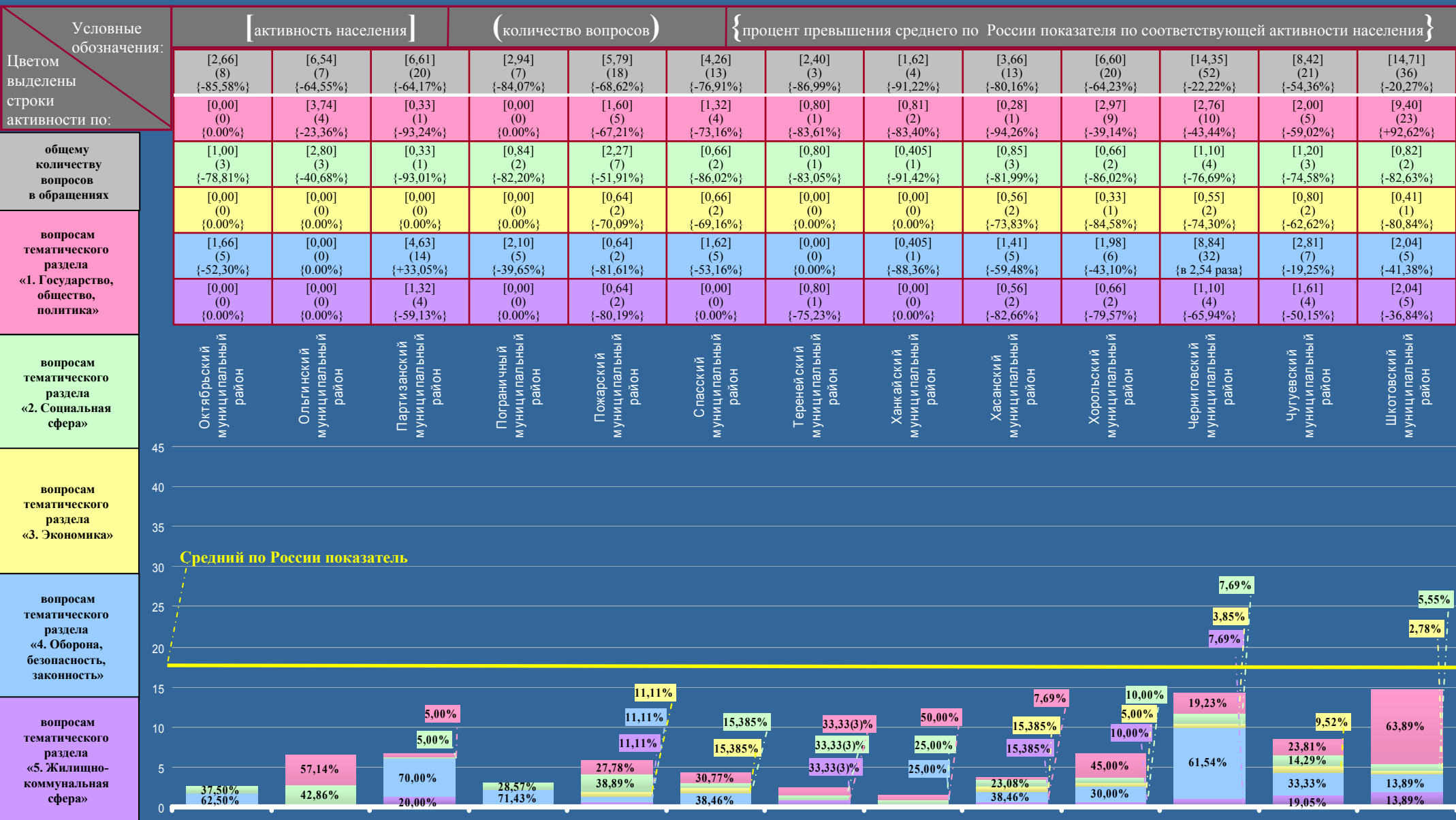

ПРИМОРСКИЙ КРАЙ

Активность населения районных муниципальных образований и городских округов, находящихся в пределах субъекта Российской Федерации, по общему количеству вопросов, содержащихся в обращениях, поступивших в письменной форме, в форме электронного документа и в устной форме в IV квартале 2012 года, с распределением по активностям населения по вопросам, относящимся к соответствующим тематическим разделам (начало на стр. 156, 157)

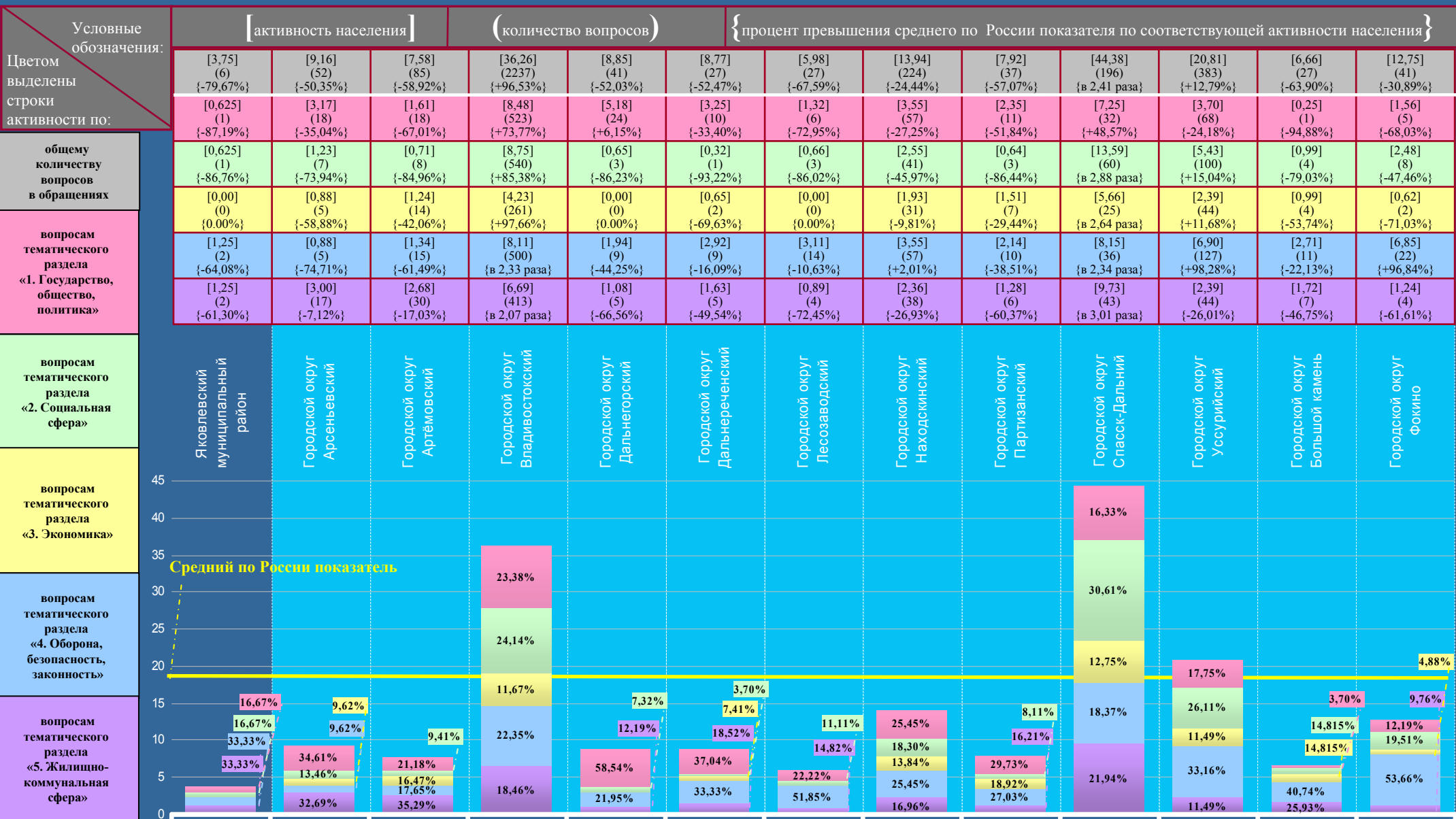

ХАБАРОВСКИЙ КРАЙ

Активность населения Российской Федерации и федеральных округов по общему количеству вопросов, содержащихся в обращениях, поступивших в письменной форме, в форме электронного документа и в устной форме в IV квартале 2012 года, с распределением по активностям населения по вопросам, относящимся к соответствующим предметам ведения (продолжение на стр. 160)

Условные обозначения:	[активность населения]			(количество вопросов)		{процент превышения среднего по России показателя по соответствующей активности населения}						
	[18,45] (260984)	[18,38] (12036) {-0,38%}	[23,18] (3727) {+25,64%}	[5,73] (439) {-68,94%}	[39,07] (3288) {в 2,12 раза}	[8,84] (58) {-52,09%}	[13,08] (3) {-29,11%}	[8,19] (20) {-55,61%}	[14,20] (53) {-23,04%}	[17,12] (47) {-7,21%}	[6,53] (15) {-64,61%}	[0,07] (2) {-99,62%}
Цветом выделены строки активности по:	[8,11] (114754)	[8,07] (5283) {-0,49%}	[8,42] (1354) {+3,82%}	[1,92] (147) {-76,33%}	[14,34] (1207) {+76,82%}	[2,74] (18) {-66,21%}	[8,72] (2) {+7,52%}	[1,64] (4) {-79,78%}	[7,50] (28) {-7,52%}	[3,64] (10) {-55,12%}	[2,61] (6) {-67,82%}	[0,035] (1) {-99,57%}
общему количеству вопросов	[1,99] (28212)	[1,82] (1195) {-8,54%}	[2,11] (340) {+6,03%}	[0,68] (52) {-65,83%}	[3,42] (288) {+71,86%}	[1,22] (8) {-38,69%}	[0,00] (0) {0,00%}	[1,23] (3) {-38,19%}	[1,61] (6) {-19,10%}	[0,36] (1) {-81,91%}	[0,44] (1) {-77,89%}	[0,00] (0) {0,00%}
вопросам, относящимся к предметам ведения Российской Федерации	[7,59] (107336)	[7,80] (5109) {+2,77%}	[11,46] (1843) {+50,99%}	[2,90] (222) {-61,79%}	[19,26] (1621) {в 2,54 раза}	[4,42] (29) {-41,77%}	[4,36] (1) {-42,56%}	[4,09] (10) {-46,11%}	[5,09] (19) {-32,94%}	[13,12] (36) {+72,86%}	[3,48] (8) {-54,15%}	[0,035] (1) {-99,54%}
	[0,76] (10682)	[0,69] (449) {-9,21%}	[1,19] (190) {+56,58%}	[0,23] (18) {-69,74%}	[2,05] (172) {в 2,70 раза}	[0,46] (3) {-39,47%}	[0,00] (0) {0,00%}	[1,23] (3) {+61,84%}	[0,00] (0) {0,00%}	[0,00] (0) {0,00%}	[0,00] (0) {0,00%}	[0,00] (0) {0,00%}

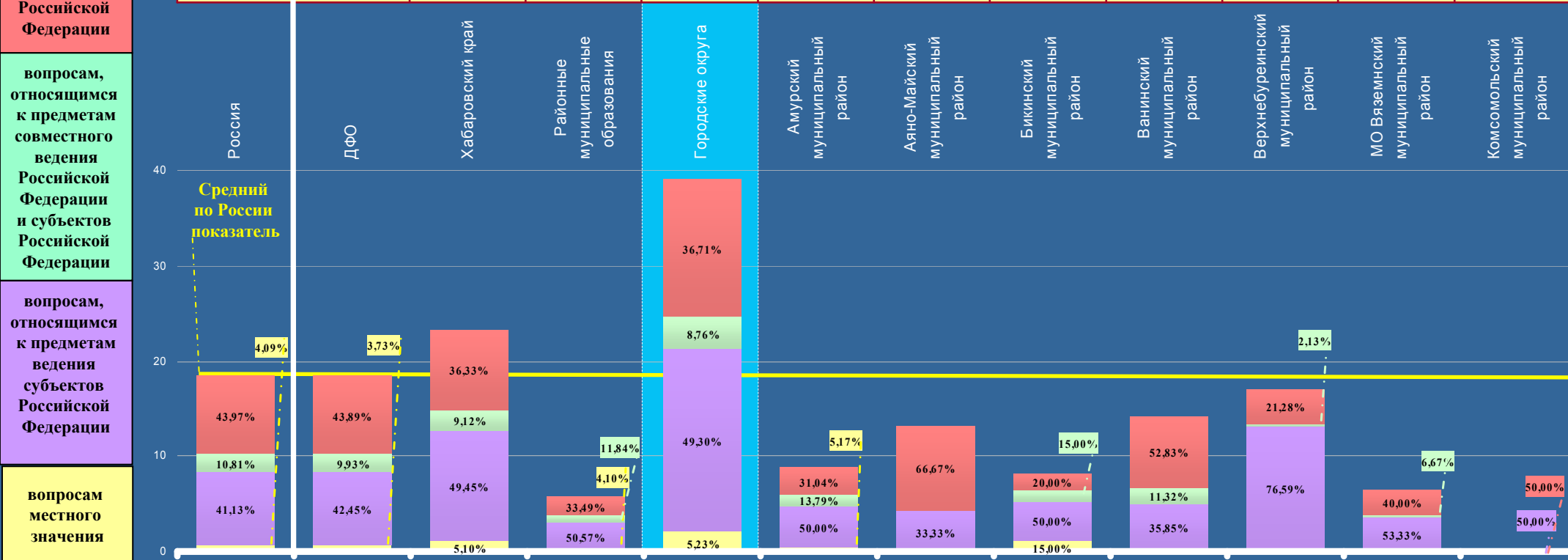

ХАБАРОВСКИЙ КРАЙ

Активность населения Российской Федерации и федеральных округов по общему количеству вопросов, содержащихся в обращениях, поступивших в письменной форме, в форме электронного документа и в устной форме в IV квартале 2012 года, с распределением по активностям населения по вопросам, относящимся к соответствующим предметам ведения (начало на стр. 159)

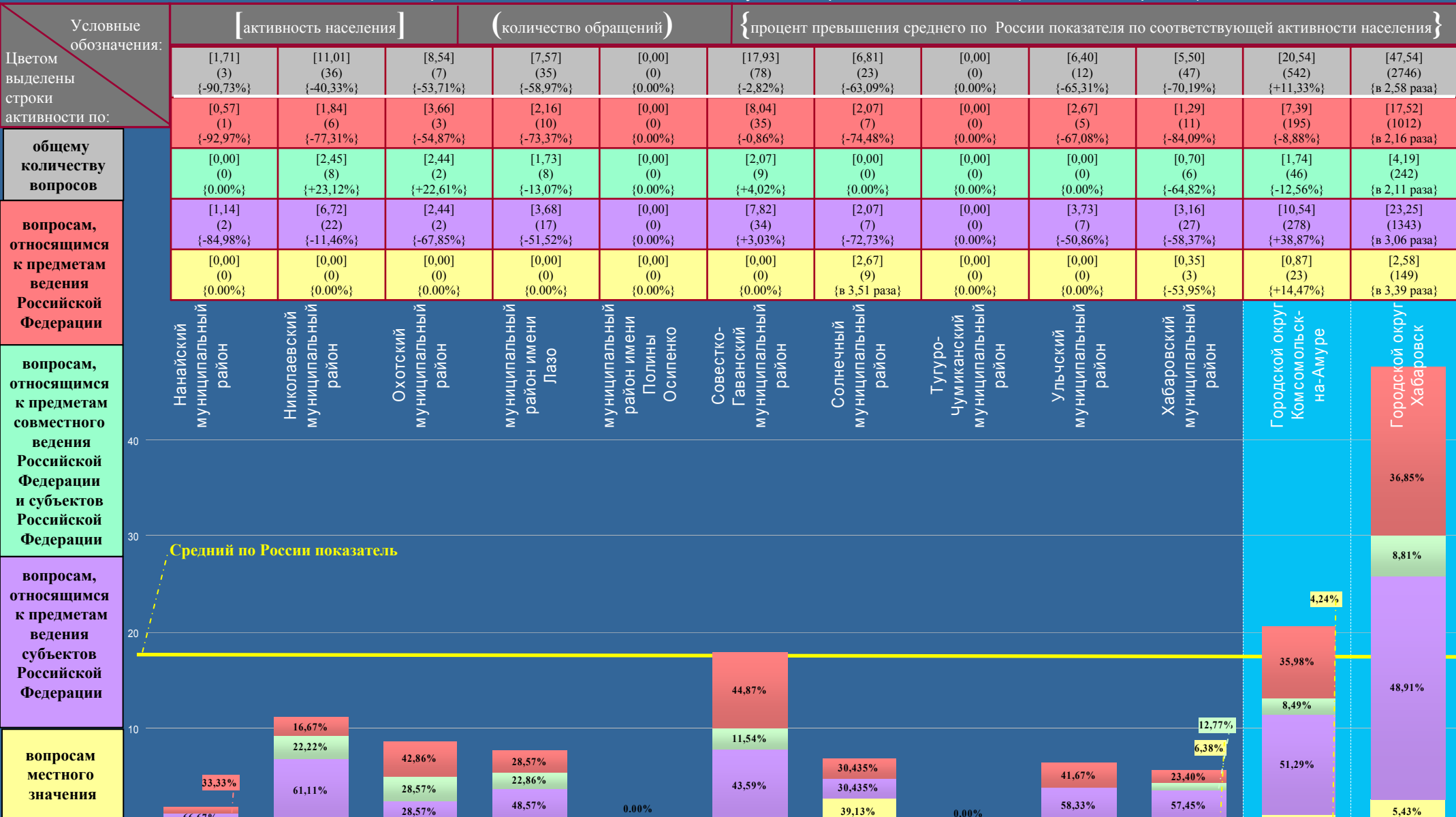

ХАБАРОВСКИЙ КРАЙ

Активность населения районных муниципальных образований и городских округов, находящихся в пределах субъекта Российской Федерации, по общему количеству вопросов, содержащихся в обращениях, поступивших в письменной форме, в форме электронного документа и в устной форме в IV квартале 2012 года, с распределением по активностям населения по вопросам, относящимся к соответствующим тематическим разделам (продолжение на стр. 162)

Условные обозначения:	[активность населения]				(количество вопросов)				{процент превышения среднего по России показателя по соответствующей активности населения}			
	[18,45] (260984)	[18,38] (12036) {-0,38%}	[23,18] (3727) {+25,64%}	[5,73] (439) {-68,94%}	[39,07] (3288) {в 2,12 раза}	[8,84] (58) {-52,09%}	[13,08] (3) {-29,11%}	[8,19] (20) {-55,61%}	[14,20] (53) {-23,04%}	[17,12] (47) {-7,21%}	[6,53] (15) {-64,61%}	[0,07] (2) {-99,62%}
Цветом выделены строки активности по:	[4,88] (68965)	[5,61] (3677) {+14,96%}	[6,50] (1045) {+33,20%}	[1,67] (128) {-65,78%}	[10,90] (917) {в 2,23 раза}	[3,20] (21) {-34,43%}	[8,72] (2) {+78,69%}	[2,05] (5) {-57,99%}	[3,75] (14) {-23,16%}	[3,64] (10) {-25,41%}	[5,21] (12) {+6,76%}	[0,07] (2) {-98,57%}
общему количеству вопросов в обращениях	[4,72] (66725)	[3,62] (2369) {-23,31%}	[4,89] (787) {+3,60%}	[1,38] (106) {-70,76%}	[8,09] (681) {+71,40%}	[1,68] (11) {-64,41%}	[0,00] (0) {0,00%}	[2,87] (7) {-39,19%}	[2,14] (8) {-54,66%}	[3,28] (9) {-30,51%}	[0,44] (1) {-90,68%}	[0,00] (0) {0,00%}
вопросам тематического раздела «1. Государство, общество, политика»	[2,14] (30295)	[1,84] (1205) {-14,02%}	[2,53] (407) {+18,22%}	[0,56] (43) {-73,83%}	[4,33] (364) {в 2,02 раза}	[0,46] (3) {-78,50%}	[0,00] (0) {0,00%}	[0,00] (0) {0,00%}	[0,54] (2) {-74,77%}	[4,01] (11) {+87,38%}	[0,00] (0) {0,00%}	[0,00] (0) {0,00%}
	[3,48] (49248)	[3,91] (2563) {+12,36%}	[4,98] (801) {+43,10%}	[1,20] (92) {-65,52%}	[8,42] (709) {в 2,42 раза}	[1,98] (13) {-43,10%}	[4,36] (1) {+25,29%}	[0,00] (0) {0,00%}	[6,97] (26) {в 2,00 раза}	[1,09] (3) {-68,68%}	[0,00] (0) {0,00%}	[0,00] (0) {0,00%}
	[3,23] (45751)	[3,40] (2222) {+5,26%}	[4,28] (687) {+32,51%}	[0,92] (70) {-71,52%}	[7,33] (617) {в 2,27 раза}	[1,52] (10) {-52,94%}	[0,00] (0) {0,00%}	[3,27] (8) {+1,24%}	[0,80] (3) {-75,23%}	[5,10] (14) {+57,89%}	[0,88] (2) {-72,55%}	[0,00] (0) {0,00%}

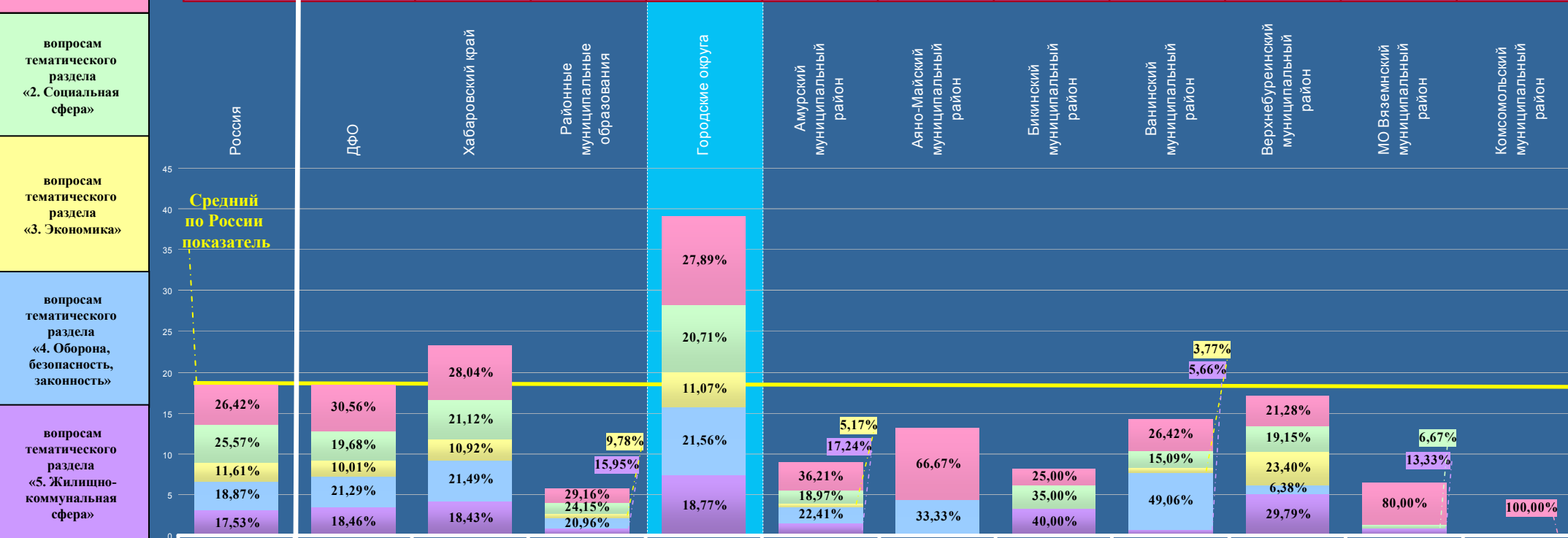

ХАБАРОВСКИЙ КРАЙ

Активность населения районных муниципальных образований и городских округов, находящихся в пределах субъекта Российской Федерации, по общему количеству вопросов, содержащихся в обращениях, поступивших в письменной форме, в форме электронного документа и в устной форме в IV квартале 2012 года, с распределением по активностям населения по вопросам, относящимся к соответствующим тематическим разделам (начало на стр. 161)

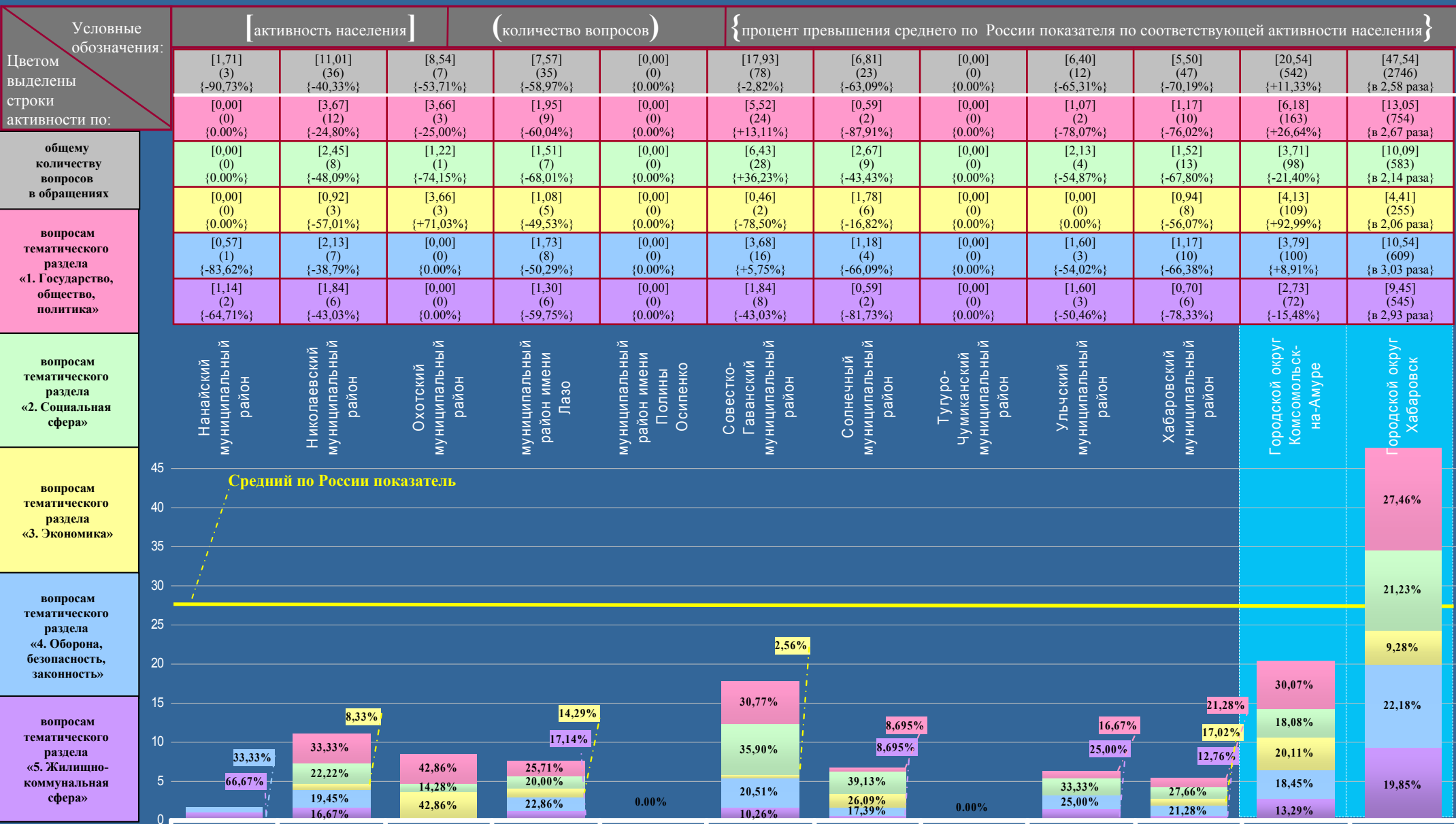

САХАЛИНСКАЯ ОБЛАСТЬ

Активность населения Российской Федерации и федеральных округов по общему количеству вопросов, содержащихся в обращениях, поступивших в письменной форме, в форме электронного документа и в устной форме в IV квартале 2012 года, с распределением по активностям населения по вопросам, относящимся к соответствующим предметам ведения (продолжение на стр. 164)

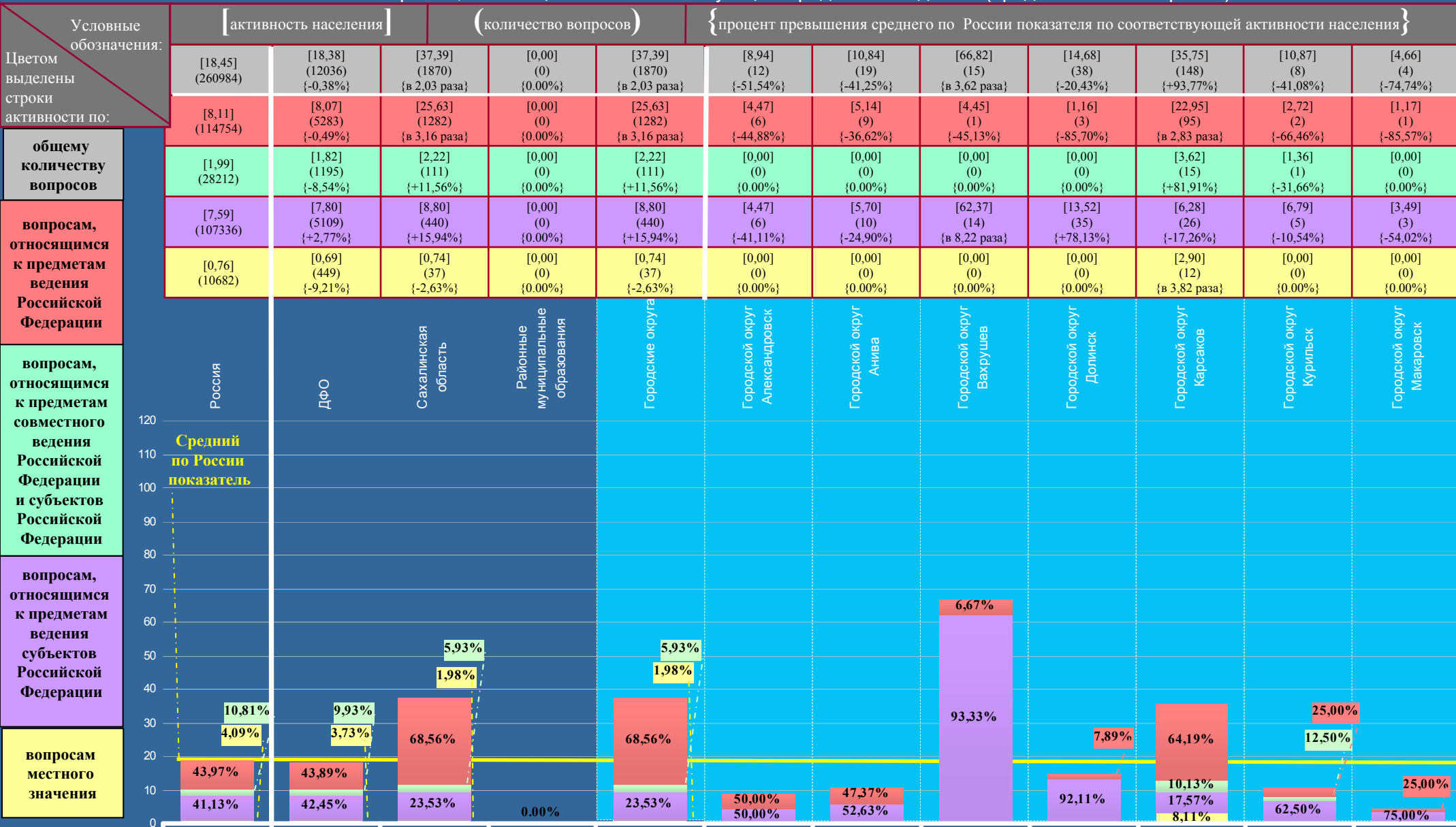

САХАЛИНСКАЯ ОБЛАСТЬ

Активность населения Российской Федерации и федеральных округов по общему количеству вопросов, содержащихся в обращениях, поступивших в письменной форме, в форме электронного документа и в устной форме в IV квартале 2012 года, с распределением по активностям населения по вопросам, относящимся к соответствующим предметам ведения (начало на стр. 163)

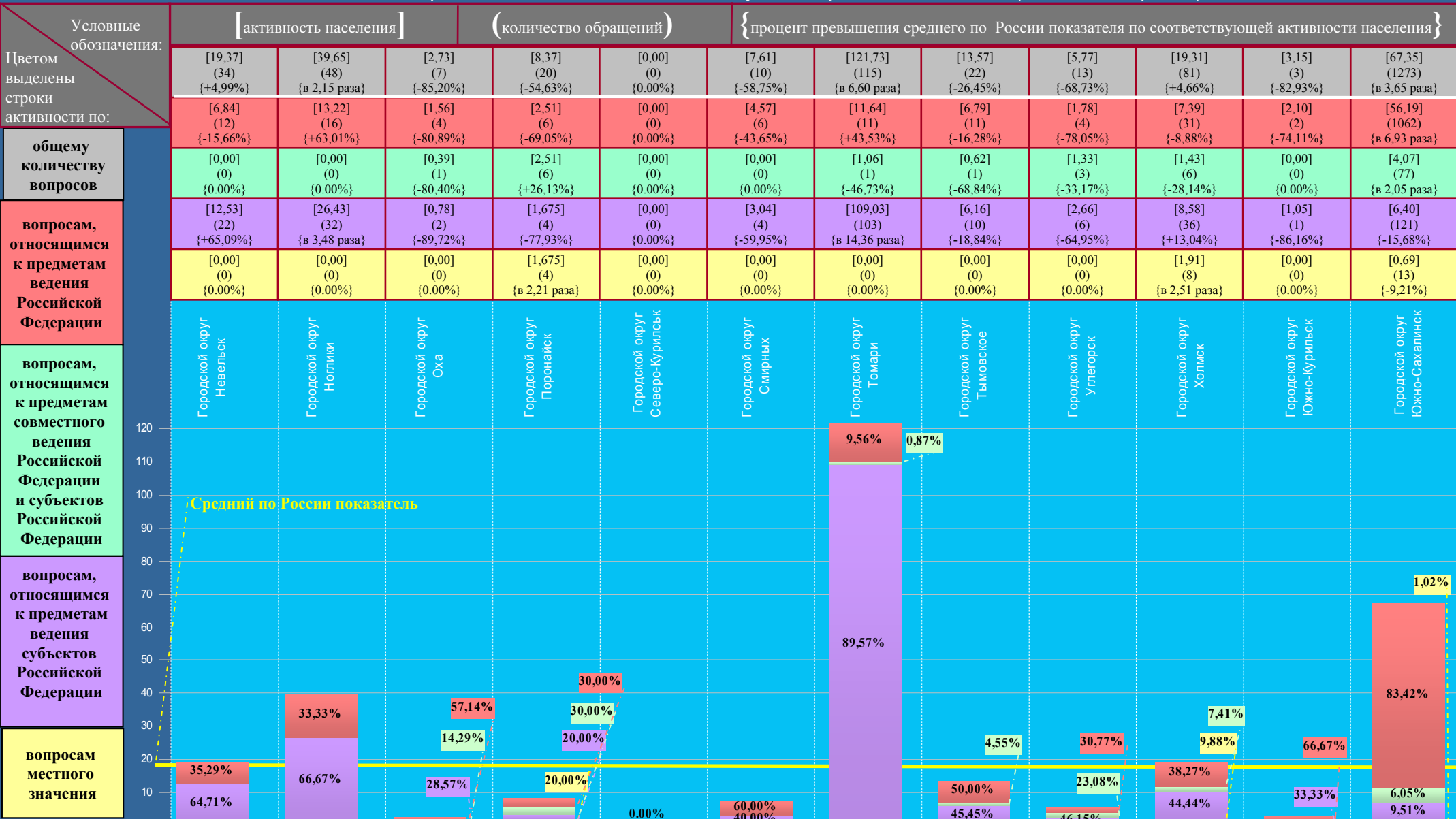

САХАЛИНСКАЯ ОБЛАСТЬ

Активность населения районных муниципальных образований и городских округов, находящихся в пределах субъекта Российской Федерации, по общему количеству вопросов, содержащихся в обращениях, поступивших в письменной форме, в форме электронного документа и в устной форме в IV квартале 2012 года, с распределением по активностям населения по вопросам, относящимся к соответствующим тематическим разделам (продолжение на стр. 166)

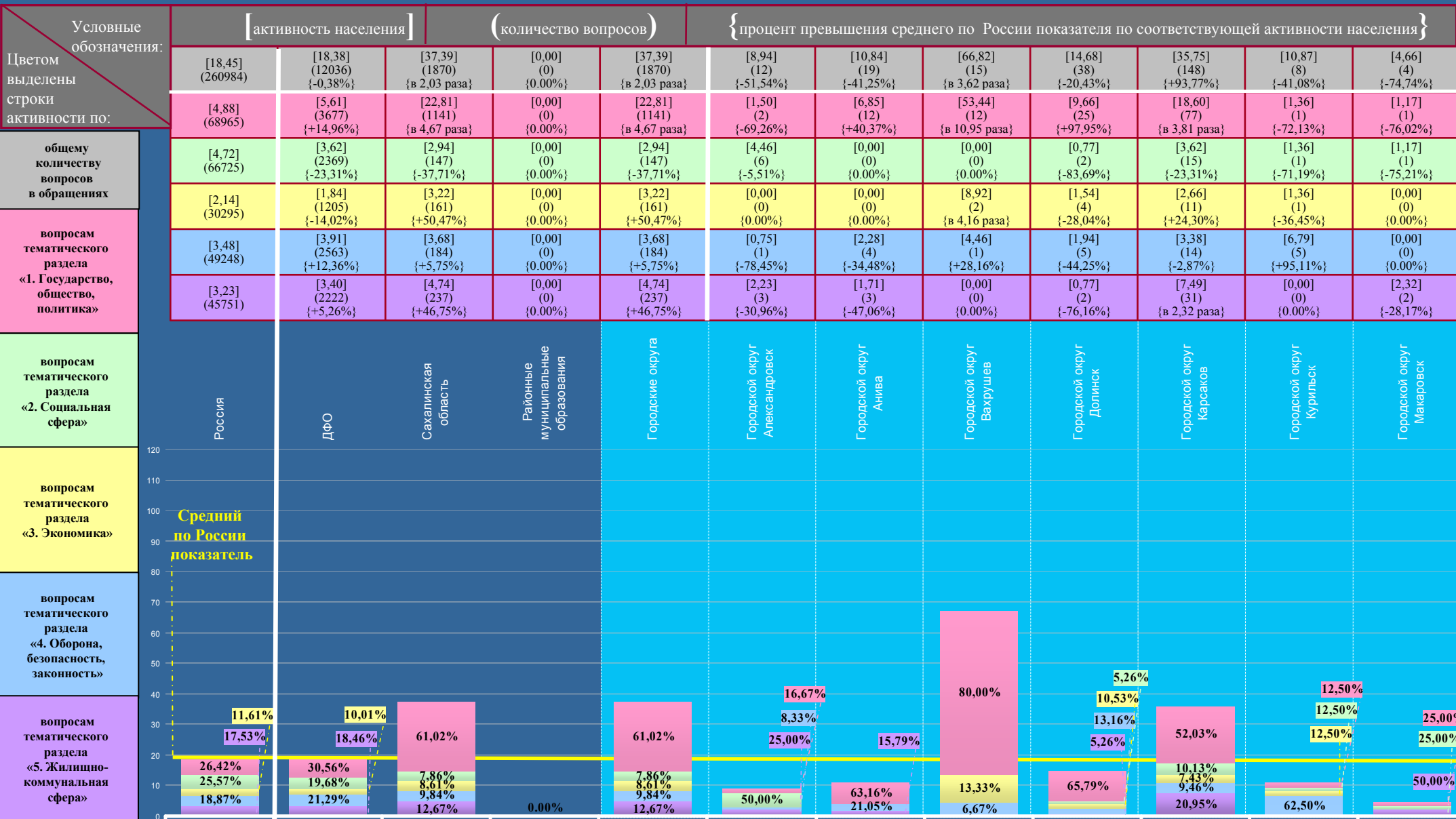

САХАЛИНСКАЯ ОБЛАСТЬ

Активность населения районных муниципальных образований и городских округов, находящихся в пределах субъекта Российской Федерации, по общему количеству вопросов, содержащихся в обращениях, поступивших в письменной форме, в форме электронного документа и в устной форме в IV квартале 2012 года, с распределением по активностям населения по вопросам, относящимся к соответствующим тематическим разделам (начало на стр. 165)

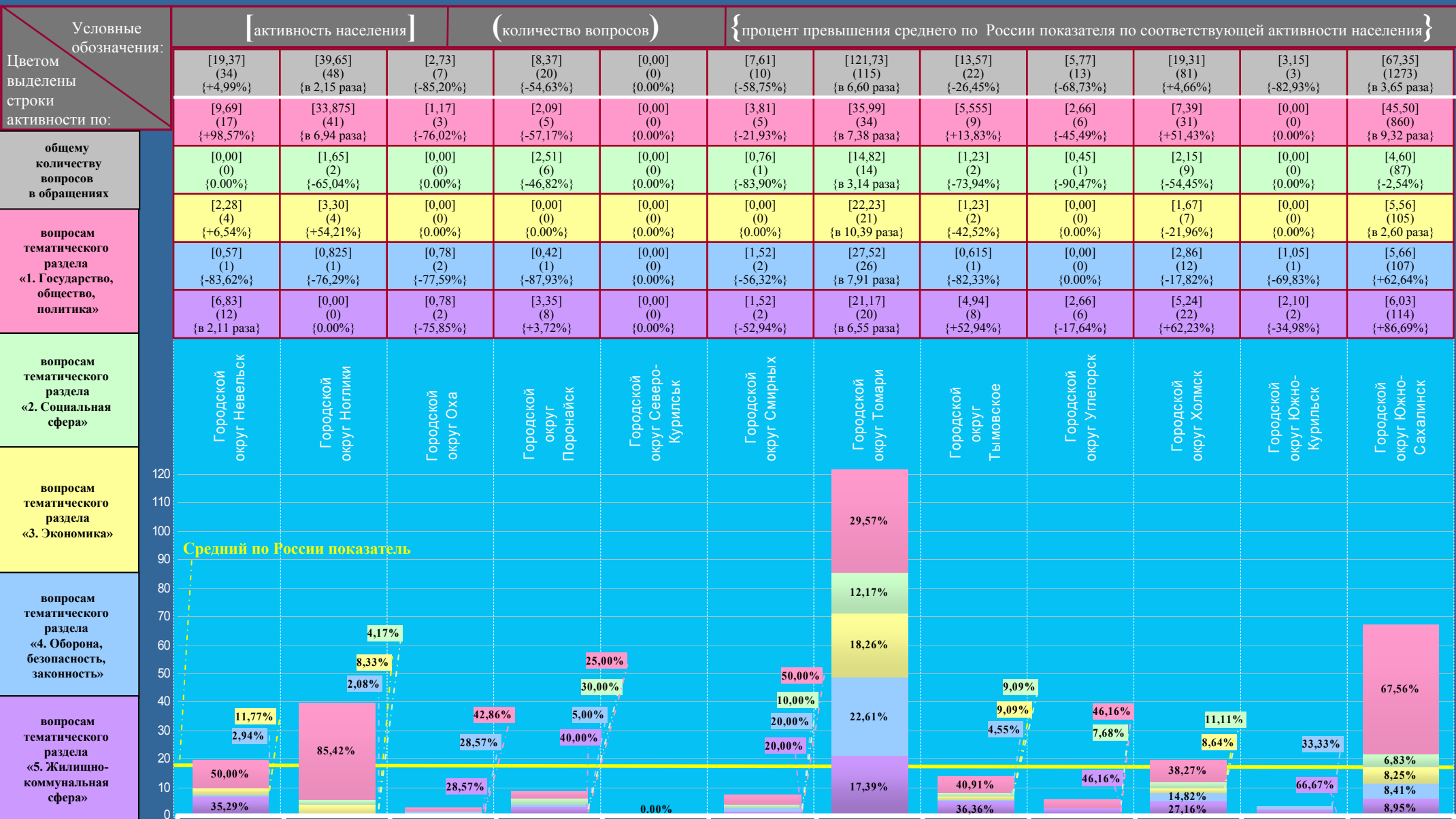

ЕВРЕЙСКАЯ АВТОНОМНАЯ ОБЛАСТЬ

Активность населения Российской Федерации и федеральных округов по общему количеству вопросов, содержащихся в обращениях, поступивших в письменной форме, в форме электронного документа и в устной форме в IV квартале 2012 года, с распределением по активностям населения по вопросам, относящимся к соответствующим предметам ведения

Условные обозначения:	[активность населения]		(количество вопросов)		{процент превышения среднего по России показателя по соответствующей активности населения}						
	Цветом выделены строки активности по:	[18,45] (260984)	[18,38] (12036) {-0,38%}	[22,54] (398) {+22,17%}	[0,89] (9) {-95,18%}	[51,58] (389) {в 2,80 раза}	[0,84] (1) {-95,45%}	[0,00] (0) {0,00%}	[0,34] (1) {-98,16%}	[6,16] (7) {-66,61%}	[0,00] (0) {0,00%}
общему количеству вопросов	[8,11] (114754)	[8,07] (5283) {-0,49%}	[3,96] (70) {-51,17%}	[0,20] (2) {-97,53%}	[9,02] (68) {+11,22%}	[0,00] (0) {0,00%}	[0,00] (0) {0,00%}	[0,00] (0) {0,00%}	[1,76] (2) {-78,30%}	[0,00] (0) {0,00%}	[9,02] (68) {+11,22%}
вопросам, относящимся к предметам ведения Российской Федерации	[1,99] (28212)	[1,82] (1195) {-8,54%}	[1,19] (21) {-40,20%}	[0,00] (0) {0,00%}	[2,78] (21) {+39,70%}	[0,00] (0) {0,00%}	[0,00] (0) {0,00%}	[0,00] (0) {0,00%}	[0,00] (0) {0,00%}	[0,00] (0) {0,00%}	[2,78] (21) {+39,70%}
вопросам, относящимся к предметам совместного ведения Российской Федерации и субъектов Российской Федерации	[7,59] (107336)	[7,80] (5109) {+2,77%}	[15,80] (279) {в 2,08 раза}	[0,20] (2) {-97,36%}	[36,73] (277) {в 4,84 раза}	[0,84] (1) {-88,93%}	[0,00] (0) {0,00%}	[0,34] (1) {-95,52%}	[0,00] (0) {0,00%}	[0,00] (0) {0,00%}	[36,73] (277) {в 4,84 раза}
вопросам, относящимся к предметам ведения субъектов Российской Федерации	[0,76] (10682)	[0,69] (449) {-9,21%}	[1,59] (28) {в 2,09 раза}	[0,49] (5) {-35,53%}	[3,05] (23) {в 4,01 раза}	[0,00] (0) {0,00%}	[0,00] (0) {0,00%}	[0,00] (0) {0,00%}	[4,40] (5) {в 5,79 раза}	[0,00] (0) {0,00%}	[3,05] (23) {в 4,01 раза}

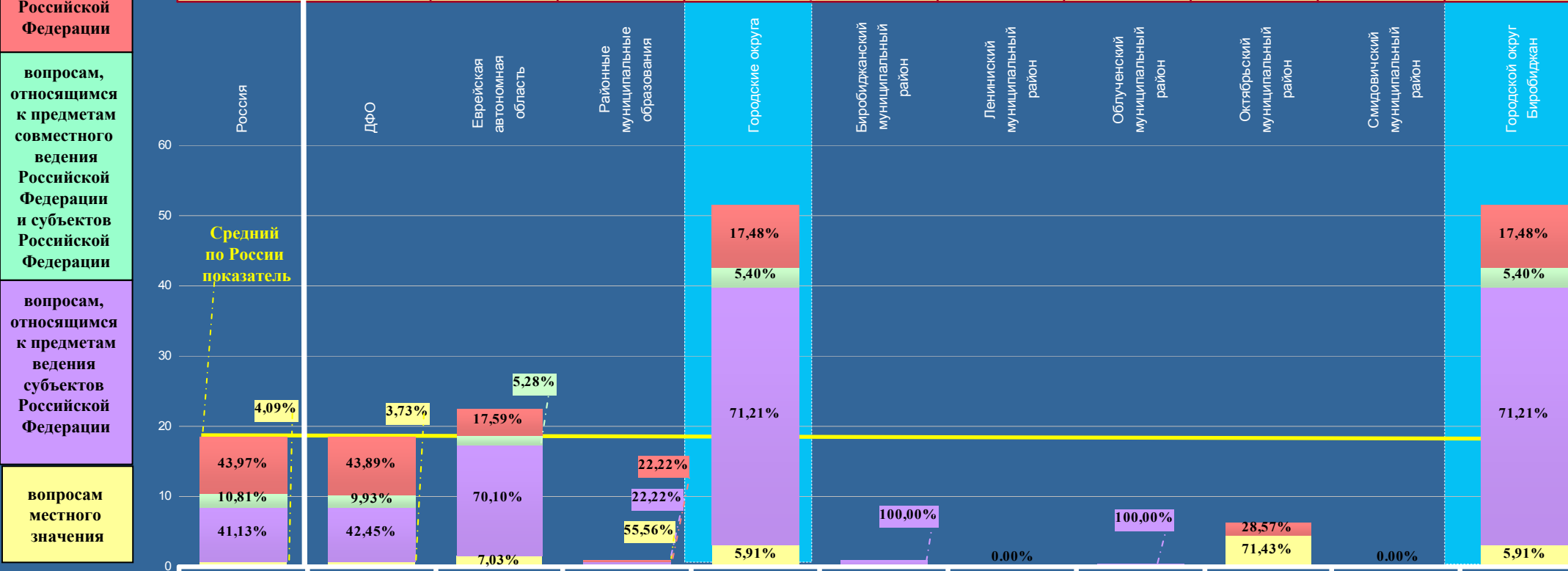

ЕВРЕЙСКАЯ АВТОНОМНАЯ ОБЛАСТЬ

Активность населения районных муниципальных образований и городских округов, находящихся в пределах субъекта Российской Федерации, по общему количеству вопросов, содержащихся в обращениях, поступивших в письменной форме, в форме электронного документа и в устной форме в IV квартале 2012 года, с распределением по активностям населения по вопросам, относящимся к соответствующим тематическим разделам

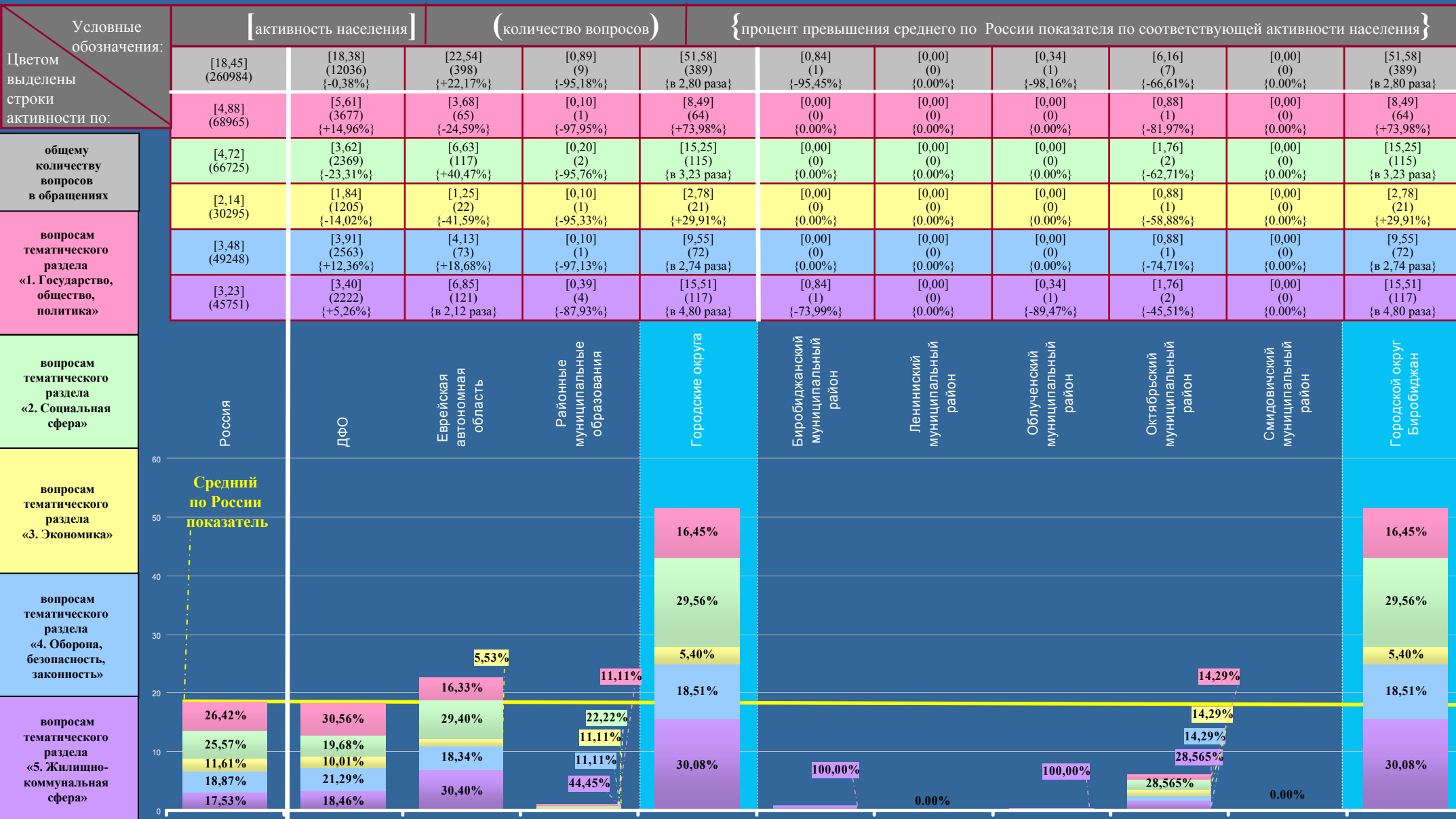

IV. РЕЗУЛЬТАТЫ РАССМОТРЕНИЯ ОБРАЩЕНИЙ И ПРИНЯТЫЕ МЕРЫ



Рассмотрение обращений федеральными органами исполнительной власти и органами исполнительной власти субъектов Российской Федерации в IV квартале 2012 года

Администрация Президента Российской Федерации

Количество обращений, направленных по компетенции в IV квартале 2012 года



Рассмотрено обращений федеральными министерствами, федеральными службами и федеральными агентствами

Рассмотрено обращений органами исполнительной власти субъектов Российской Федерации с распределением по федеральным округам

	Министерства	Службы	Агентства	В целом по федеральным органам исполнительной власти	Рассмотрено обращений органами исполнительной власти субъектов Российской Федерации с распределением по федеральным округам									В целом по органам исполнительной власти субъектов Российской Федерации
					ЦФО	СЗФО	ЮФО	СКФО	ПФО	УФО	СФО	ДФО		
Количество обращений, направленных по компетенции	38336	11206	1680	51222	17888	6311	7064	3029	9009	4619	7057	2492	57469	
Количество обращений, по которым представлены сведения об их рассмотрении	43674	9706	1802	55182	21090	6984	8472	2388	7926	4173	7483	2284	60800	

Рассмотрение обращений исполнительными органами государственной власти в IV квартале 2012 года

Доли решений в общем количестве обращений, по которым приняты решения федеральными органами исполнительной власти

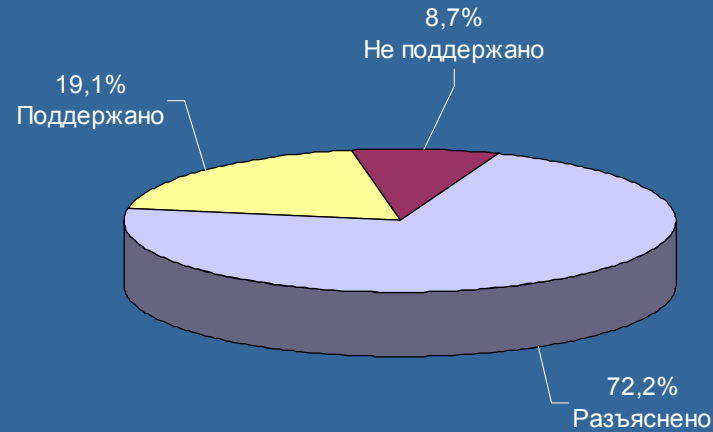

Результаты рассмотрения обращений федеральными министерствами, федеральными службами и федеральными агентствами

Доли решений в общем количестве обращений, по которым приняты решения органами исполнительной власти субъектов Российской Федерации

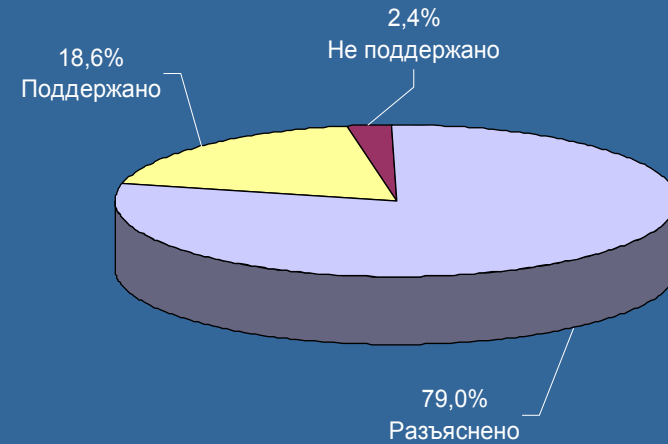

Результаты рассмотрения обращений органами исполнительной власти субъектов Российской Федерации с распределением по федеральным округам

	Министерства	Службы	Агентства	В целом по федеральным органам исполнительной власти
Количество обращений, по которым представлены сведения об их рассмотрении	43674	9706	1802	55182
Количество обращений, по которым приняты решения:	35869	7353	1528	44750
«поддержано»	7278	1161	104	8543
«разъяснено»	26181	4907	1228	32316
«не поддержано»	2410	1285	196	3891
Количество обращений, находящихся на рассмотрении	7805	2353	274	10432

	ЦФО	СЗФО	ЮФО	СКФО	ПФО	УФО	СФО	ДФО	В целом по органам исполнительной власти субъектов Российской Федерации
Количество обращений, по которым представлены сведения об их рассмотрении	21090	6984	8472	2388	7926	4173	7483	2284	60800
Количество обращений, по которым приняты решения:	17054	5023	6236	1829	5934	3747	6051	1731	47605
«поддержано»	3086	722	965	280	1304	341	1819	325	8842
«разъяснено»	13462	4196	5201	1456	4360	3381	4151	1389	37596
«не поддержано»	506	105	70	93	270	25	81	17	1167
Количество обращений, находящихся на рассмотрении	4036	1961	2236	559	1992	426	1432	553	13195

Количество обращений, поступивших в IV квартале 2012 года

87503 (100%)

Количество обращений, поступивших до 1 октября 2012 года, на которые даны ответы в IV квартале 2012 года

3490

Количество обращений, на которые даны ответы

78862 (90,13%)

Количество обращений, в которых не указан адрес для ответа (пункт 1 статьи 11 Федерального закона от 02.05.2006 г. №59-ФЗ «О порядке рассмотрения обращений граждан Российской Федерации»)

3582 (4,09%)

Количество обращений, текст которых и адрес для ответа не поддаются прочтению (пункт 4 статьи 11 Федерального закона от 02.05.2006 г. №59-ФЗ «О порядке рассмотрения обращений граждан Российской Федерации»)

690 (0,79%)

Количество обращений, находящихся на рассмотрении

4369 (4,99%)

Количество запросов, направленных в государственные органы в IV квартале 2012 года, о предоставлении необходимых для рассмотрения обращений документов и материалов (пункт 2 статьи 10 Федерального закона от 02.05.2006 г. №59-ФЗ «О порядке рассмотрения обращений граждан Российской Федерации»)

16212

Доли решений в общем количестве обращений, по которым приняты решения в IV квартале 2012 года федеральными органами исполнительной власти

Доли решений в общем количестве обращений, по которым приняты решения федеральными органами исполнительной власти

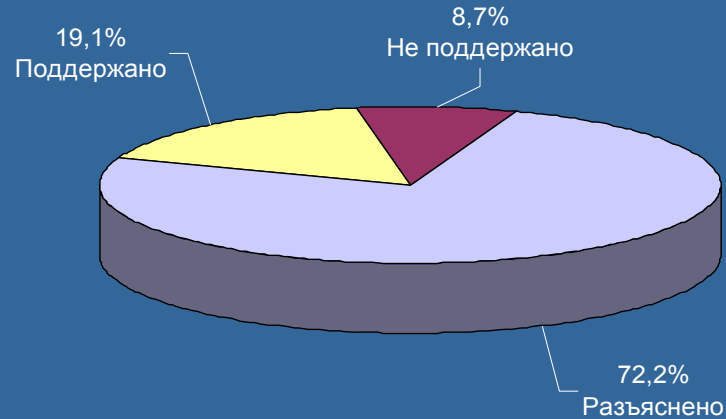

Доли решений в общем количестве обращений, по которым приняты решения федеральными министерствами

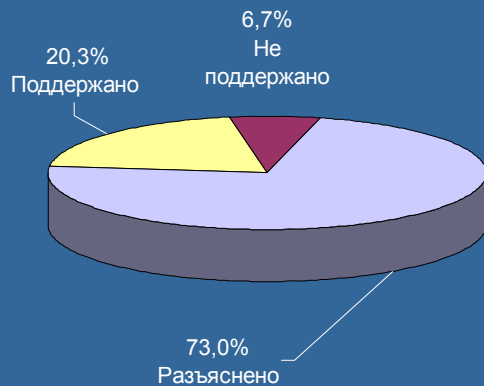

Доли решений в общем количестве обращений, по которым приняты решения федеральными службами

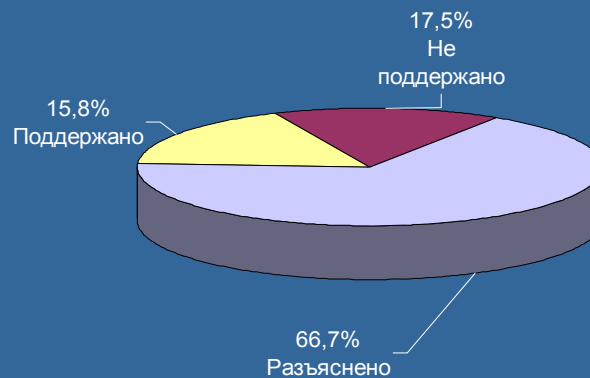

Доли решений в общем количестве обращений, по которым приняты решения федеральными агентствами

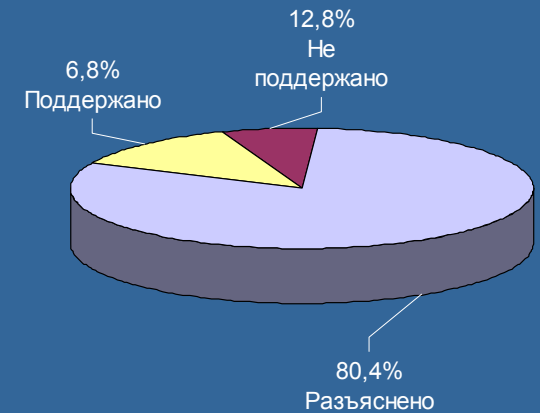

Доли решений в общем количестве обращений, по которым приняты решения в IV квартале 2012 года органами исполнительной власти субъектов Российской Федерации

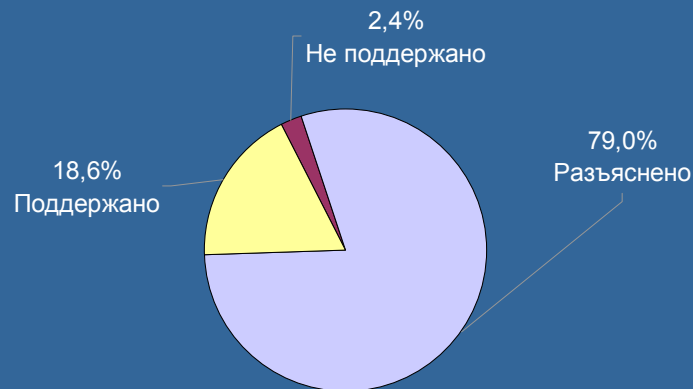

Доли решений в общем количестве обращений, по которым приняты решения в IV квартале 2012 года органами исполнительной власти субъектов Российской Федерации, находящихся в пределах федеральных округов

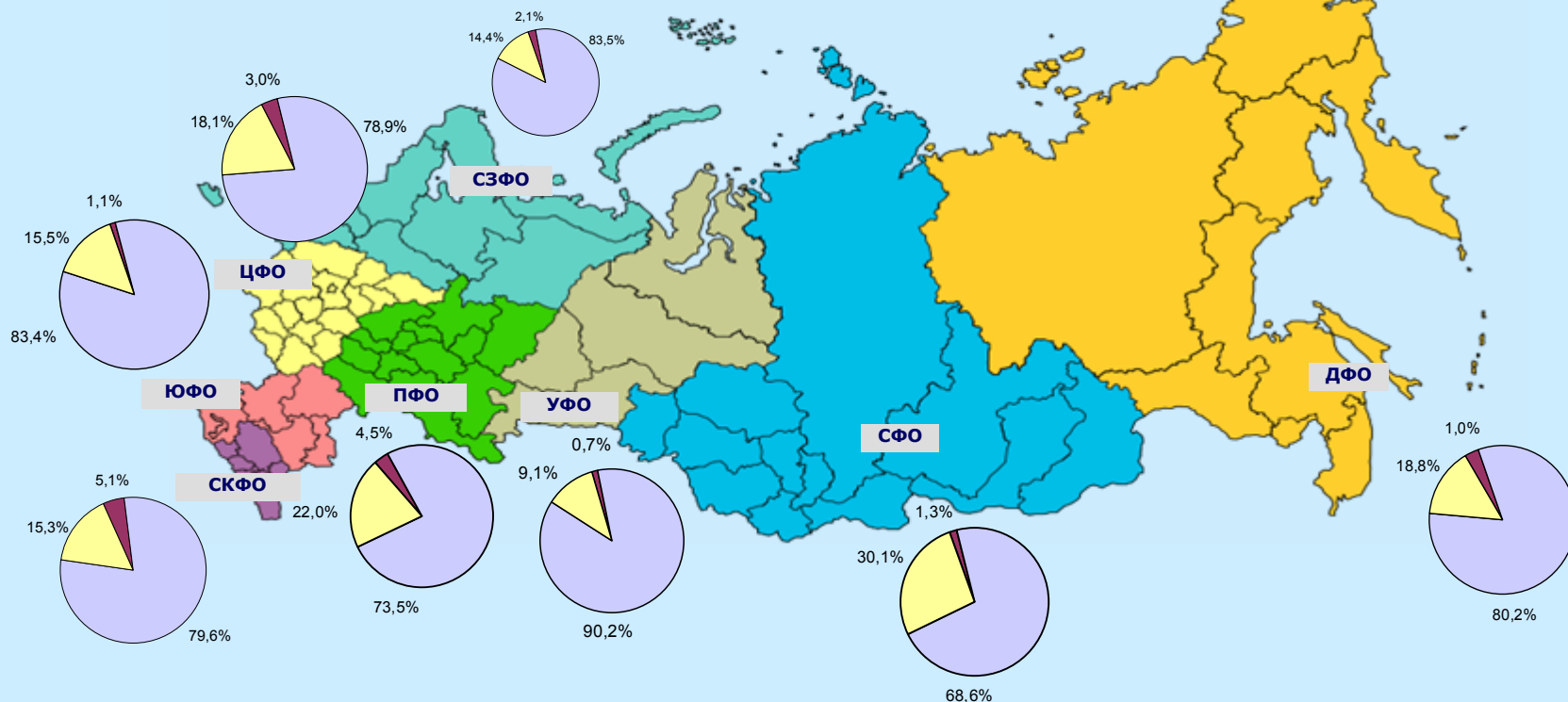

Абсолютные и относительные показатели результатов рассмотрения обращений федеральными министерствами в IV квартале 2012 года*

Количество принятых решений	44750	35869	4111	281	244	4706	413	3006	492	7862	233	388	6841	1429	281	410	658	488	1046	174	2760	46
«поддержано»	8543	7278	810	28	109	1589	20	281	3	3895	0	53	0	1	0	100	0	0	39	37	313	0
«разъяснено»	32316	26181	2077	253	131	2371	393	2725	489	3895	233	332	6841	1428	281	300	658	488	661	133	2446	46
«не поддержано»	3891	2410	1224	0	4	746	0	0	0	72	0	3	0	0	0	10	0	0	346	4	1	0

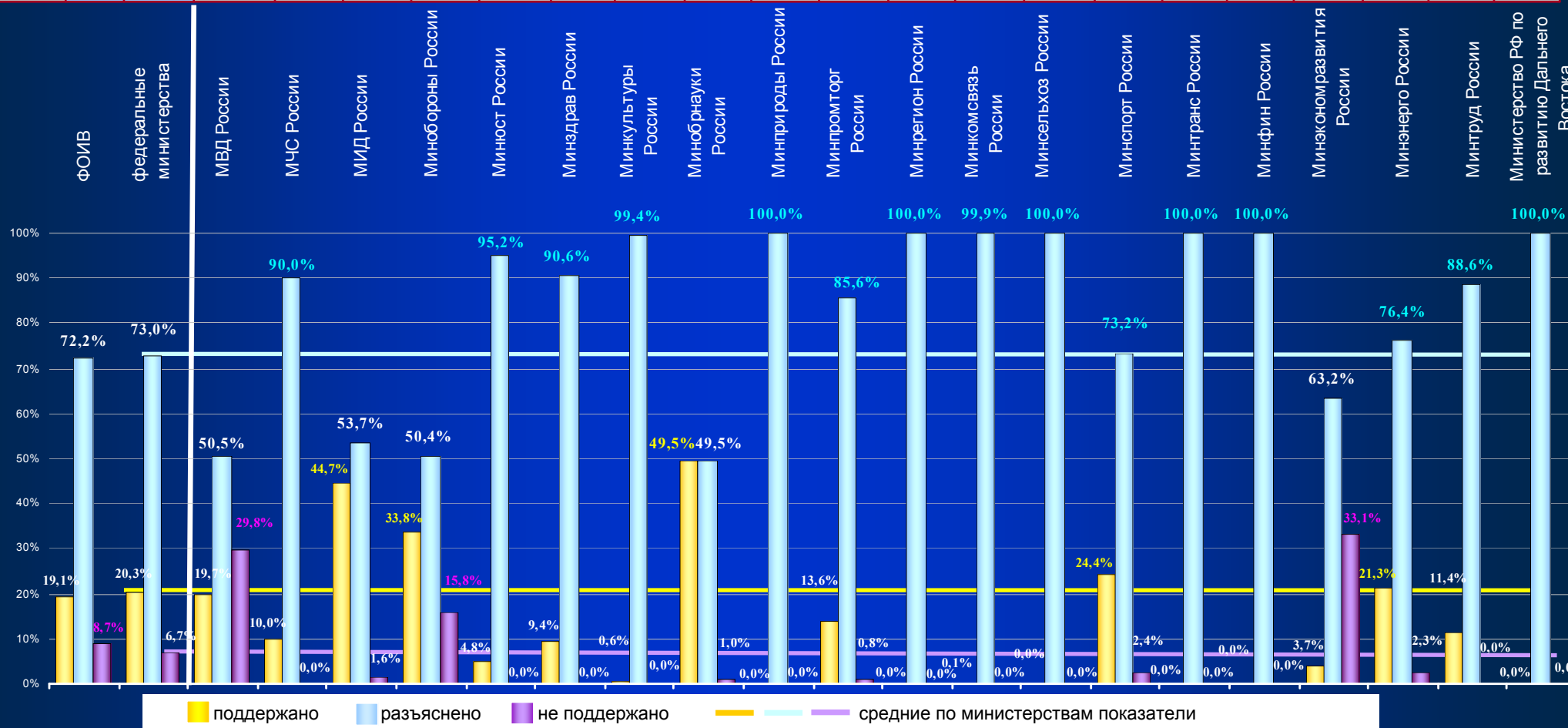

*) Данные приведены без учёта обращений, находящихся на рассмотрении или направленных в территориальные органы и подведомственные организации.

Абсолютные и относительные показатели результатов рассмотрения обращений федеральными службами в IV квартале 2012 года*

Количество принятых решений	44750	7353	903	976	2055	639	127	26	9	185	345	91	177	30	34	114	427	193	363	172	25	422	40
«поддержано»	8543	1161	47	2	312	28	90	2	0	107	314	3	23	6	2	2	20	14	183	0	0	2	4
«разъяснено»	32316	4907	851	922	782	504	36	22	9	63	31	41	151	9	19	106	386	174	165	169	25	408	34
«не поддержано»	3891	1285	5	52	961	107	1	2	0	15	0	47	3	15	13	6	21	5	15	3	0	12	2

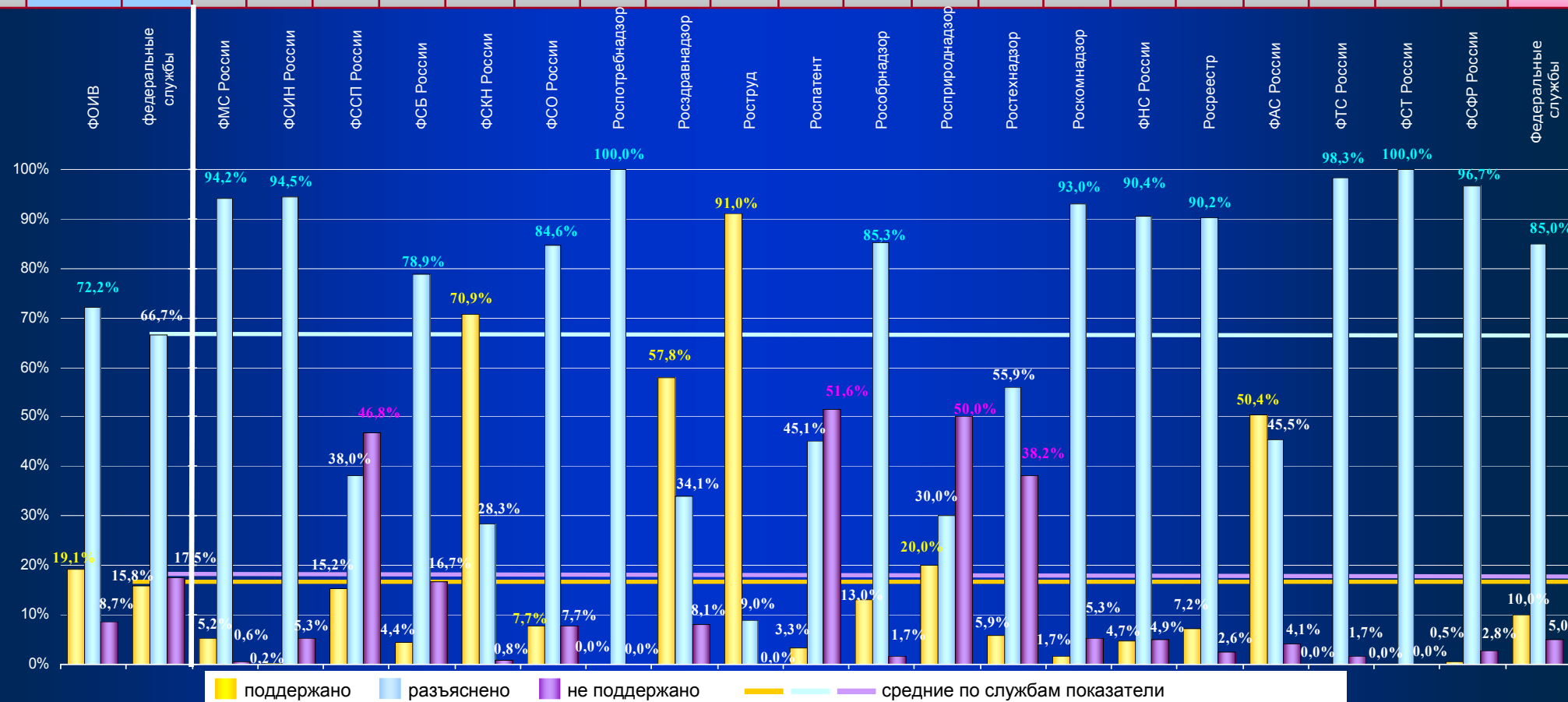

*) Не представлены результаты рассмотрения обращений федеральными службами (одиннадцать федеральных служб), доля которых в общем количестве рассмотренных обращений составляет менее 5 процентов от среднестатистической величины.

Абсолютные и относительные показатели результатов рассмотрения обращений федеральными агентствами в IV квартале 2012 года*

Количество принятых решений	44750	1528	10	10	81	18	24	4	16	499	91	123	61	23	25	75	244	57	87	47	26	7
«поддержано»	8543	104	0	0	10	0	0	0	0	0	2	0	8	0	0	23	0	13	46	0	2	0
«разъяснено»	32316	1228	9	10	69	18	24	4	16	499	89	123	45	23	25	52	107	7	41	38	22	7
«не поддержано»	3891	196	1	0	2	0	0	0	0	0	0	0	8	0	0	0	137	37	0	9	2	0

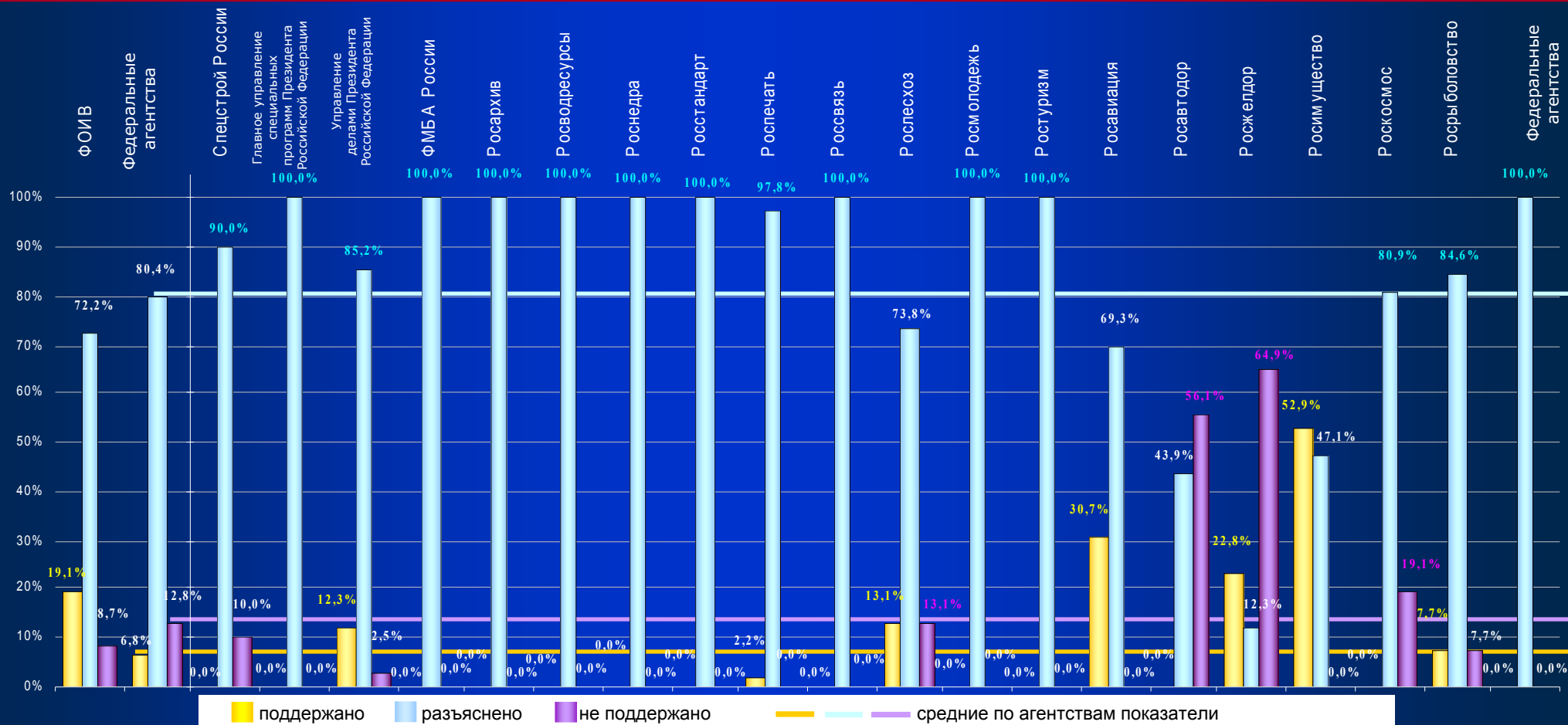

*) Не представлены результаты рассмотрения обращений федеральными агентствами (восемь федеральных агентств), доля которых в общем количестве рассмотренных обращений составляет менее 5 процентов от среднестатистической величины.

ЦЕНТРАЛЬНЫЙ ФЕДЕРАЛЬНЫЙ ОКРУГ

Абсолютные и относительные показатели результатов рассмотрения обращений органами исполнительной власти субъектов Российской Федерации в IV квартале 2012 года

Количество принятых решений	47605	17054	489	441	424	965	383	210	269	564	273	4010	192	404	640	554	756	488	359	5633
«поддержано»	8842	3086	8	0	53	167	112	45	36	106	38	605	13	63	151	43	181	63	38	1364
«разъяснено»	37596	13462	481	441	368	796	270	149	227	458	235	3351	179	337	475	507	570	425	294	3899
«не поддержано»	1167	506	0	0	3	2	1	16	6	0	0	54	0	4	14	4	5	0	27	370

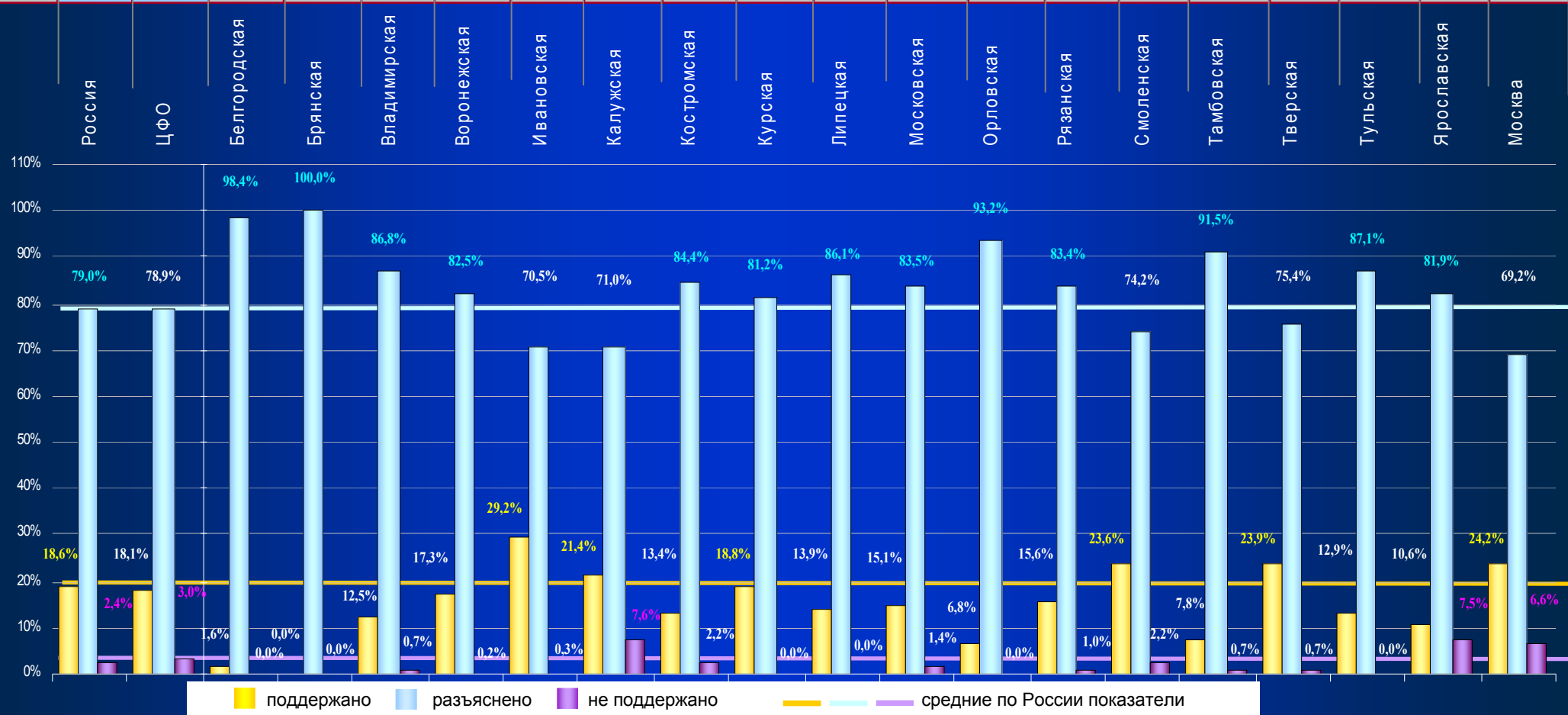

СЕВЕРО-ЗАПАДНЫЙ ФЕДЕРАЛЬНЫЙ ОКРУГ

Абсолютные и относительные показатели результатов рассмотрения обращений органами исполнительной власти субъектов Российской Федерации в IV квартале 2012 года

Количество принятых решений	47605	5023	355	324	405	227	470	830	66	198	217	8	1923
«поддержано»	8842	722	89	44	60	22	112	26	21	6	0	3	339
«разъяснено»	37596	4196	266	274	281	205	349	802	45	192	217	5	1560
«не поддержано»	1167	105	0	6	64	0	9	2	0	0	0	0	24

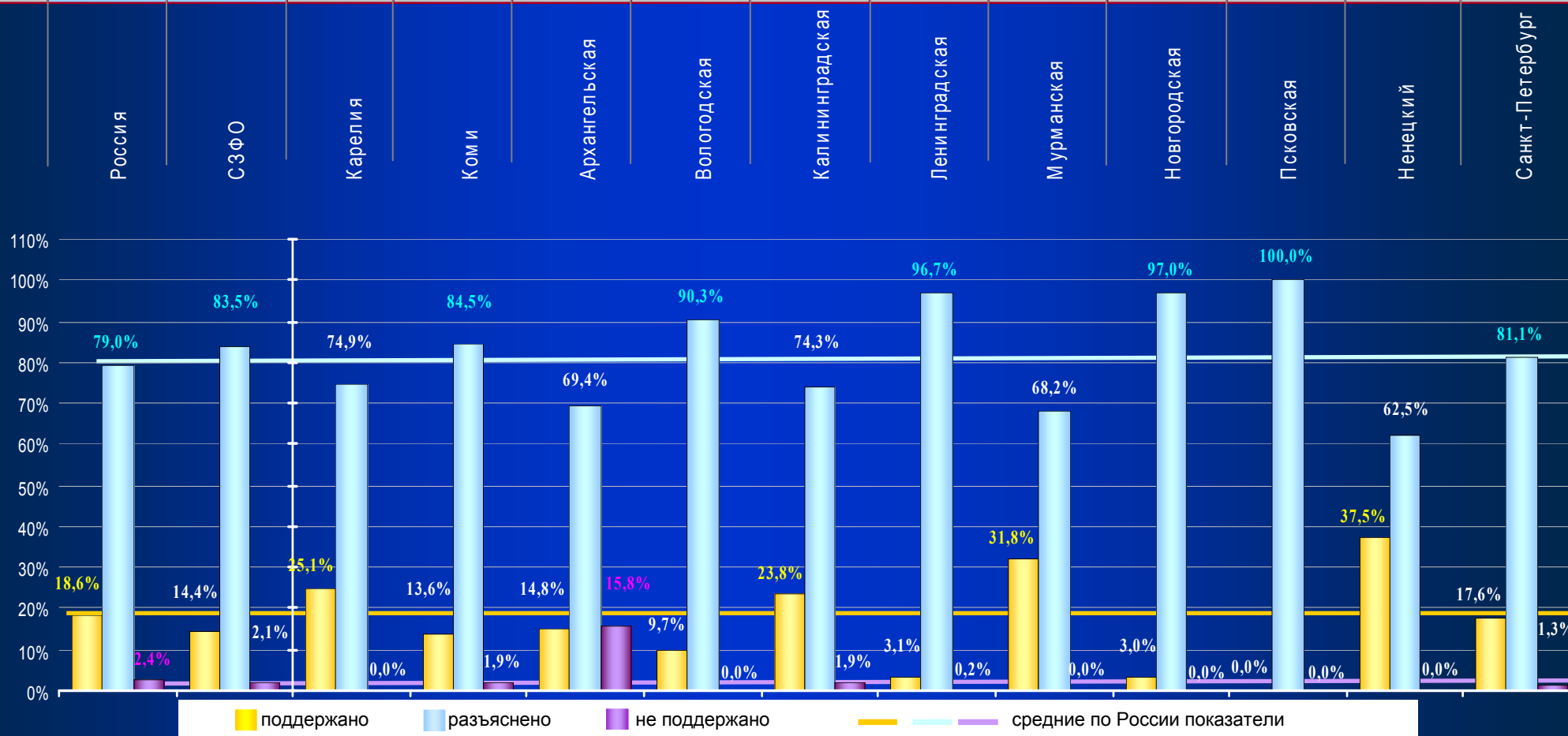

ЮЖНЫЙ ФЕДЕРАЛЬНЫЙ ОКРУГ

Абсолютные и относительные показатели результатов рассмотрения обращений органами исполнительной власти субъектов Российской Федерации в IV квартале 2012 года

Количество принятых решений	47605	6236	114	59	3430	496	670	1467
«поддержано»	8842	965	41	26	496	93	33	276
«разъяснено»	37596	5201	54	33	2889	403	631	1191
«не поддержано»	1167	70	19	0	45	0	6	0
	Россия	ЮФО	Адыгея	Калмыкия	Краснодарский	Астраханская	Волгоградская	Ростовская

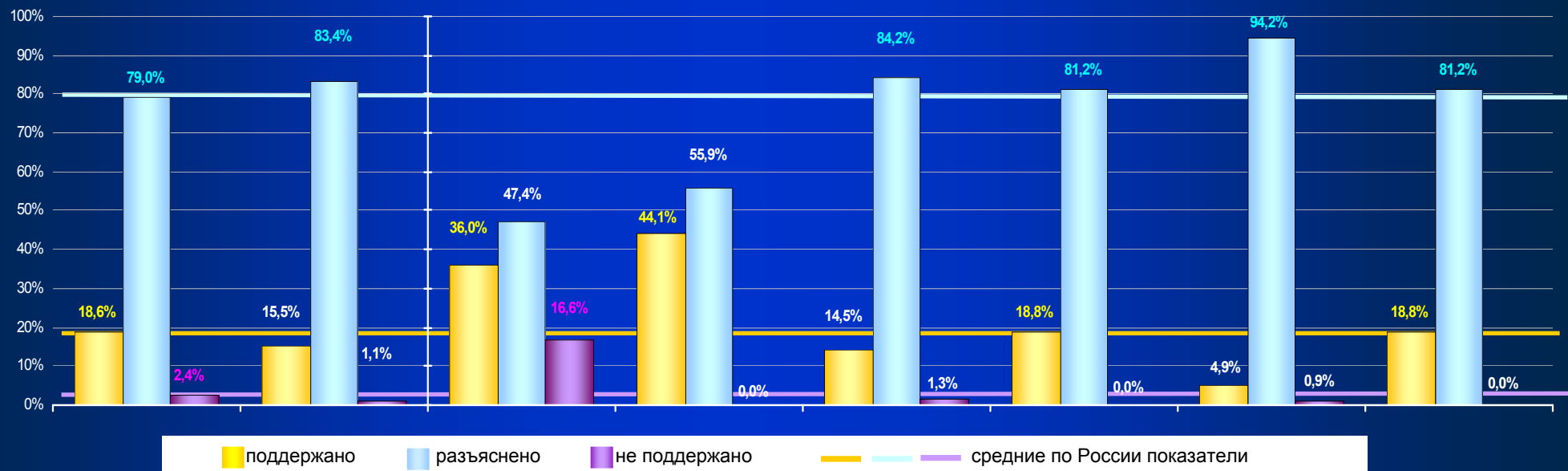

СЕВЕРО-КАВКАЗСКИЙ ФЕДЕРАЛЬНЫЙ ОКРУГ

Абсолютные и относительные показатели результатов рассмотрения обращений органами исполнительной власти субъектов Российской Федерации в IV квартале 2012 года

Количество принятых решений	47605	1829	185	35	34	104	285	194	992
«поддержано»	8842	280	0	8	34	17	37	48	136
«разъяснено»	37596	1456	182	5	0	66	224	129	850
«не поддержано»	1167	93	3	22	0	21	24	17	6

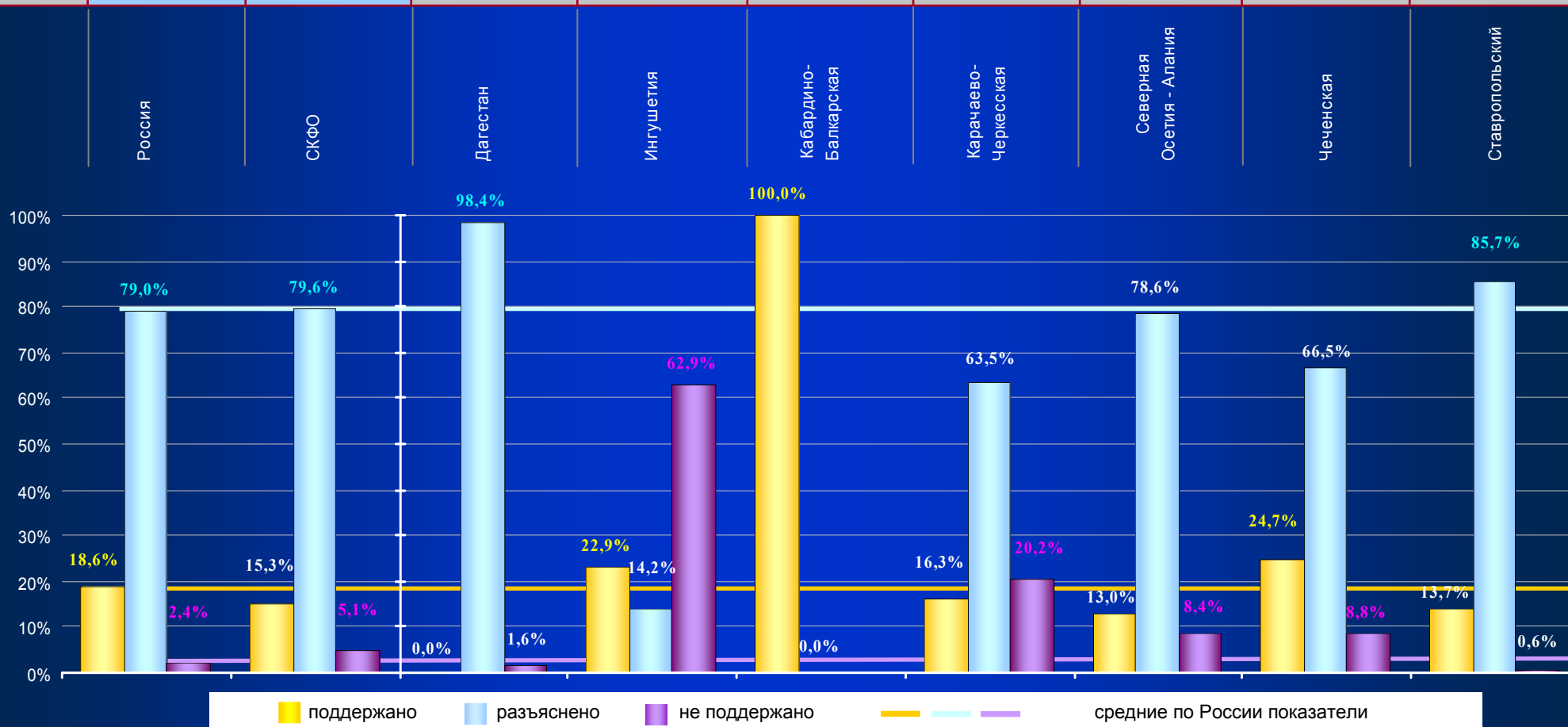

ПРИВОЛЖСКИЙ ФЕДЕРАЛЬНЫЙ ОКРУГ

Абсолютные и относительные показатели результатов рассмотрения обращений органами исполнительной власти субъектов Российской Федерации в IV квартале 2012 года

Количество принятых решений	47605	5934	924	136	265	8	12	80	582	347	734	245	332	426	1457	386
«поддержано»	8842	1304	36	85	71	1	12	25	49	151	61	26	20	257	455	55
«разъяснено»	37596	4360	869	28	194	7	0	33	520	139	673	219	310	153	890	325
«не поддержано»	1167	270	19	23	0	0	0	22	13	57	0	0	2	16	112	6

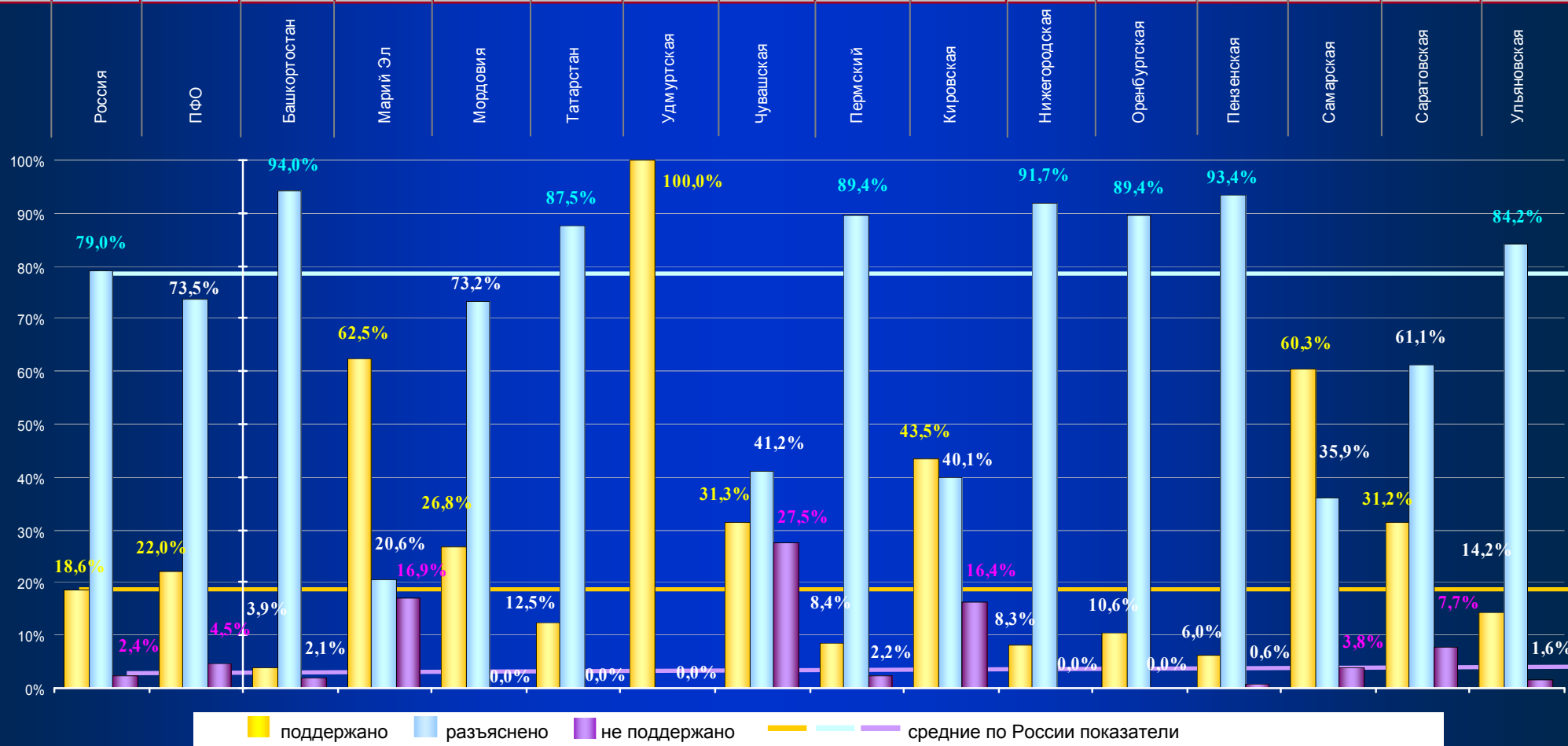

УРАЛЬСКИЙ ФЕДЕРАЛЬНЫЙ ОКРУГ

Абсолютные и относительные показатели результатов рассмотрения обращений органами исполнительной власти субъектов Российской Федерации в IV квартале 2012 года

Количество принятых решений	47605	3747	397	1432	589	738	438	153
«поддержано»	8842	341	197	54	46	37	4	3
«разъяснено»	37596	3381	190	1376	536	701	430	148
«не поддержано»	1167	25	10	2	7	0	4	2
	Россия	УФО	Курганская	Свердловская	Тюменская	Челябинская	Ханты-Мансийский – Югра	Ямало-Ненецкий

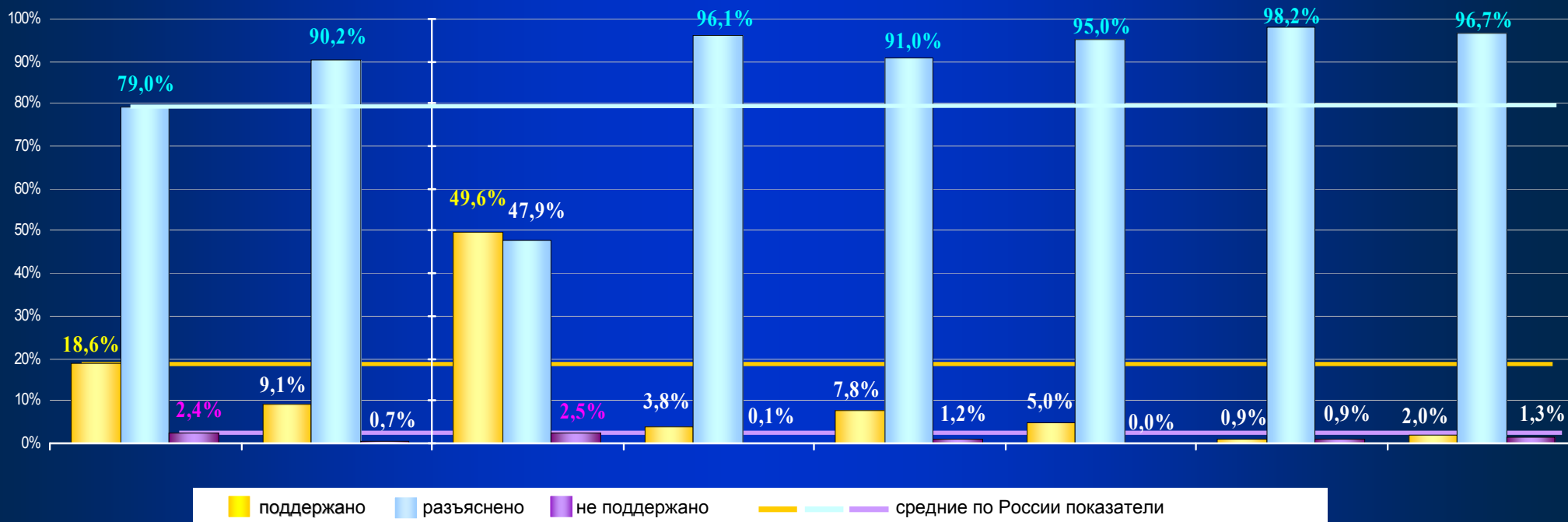

СИБИРСКИЙ ФЕДЕРАЛЬНЫЙ ОКРУГ

Абсолютные и относительные показатели результатов рассмотрения обращений органами исполнительной власти субъектов Российской Федерации в IV квартале 2012 года

Количество принятых решений	47605	6051	148	253	65	224	875	173	862	363	1054	964	606	464
«поддержано»	8842	1819	65	13	6	129	93	67	593	55	275	462	17	44
«разъяснено»	37596	4151	78	240	59	81	782	106	222	308	769	502	585	419
«не поддержано»	1167	81	5	0	0	14	0	0	47	0	10	0	4	1

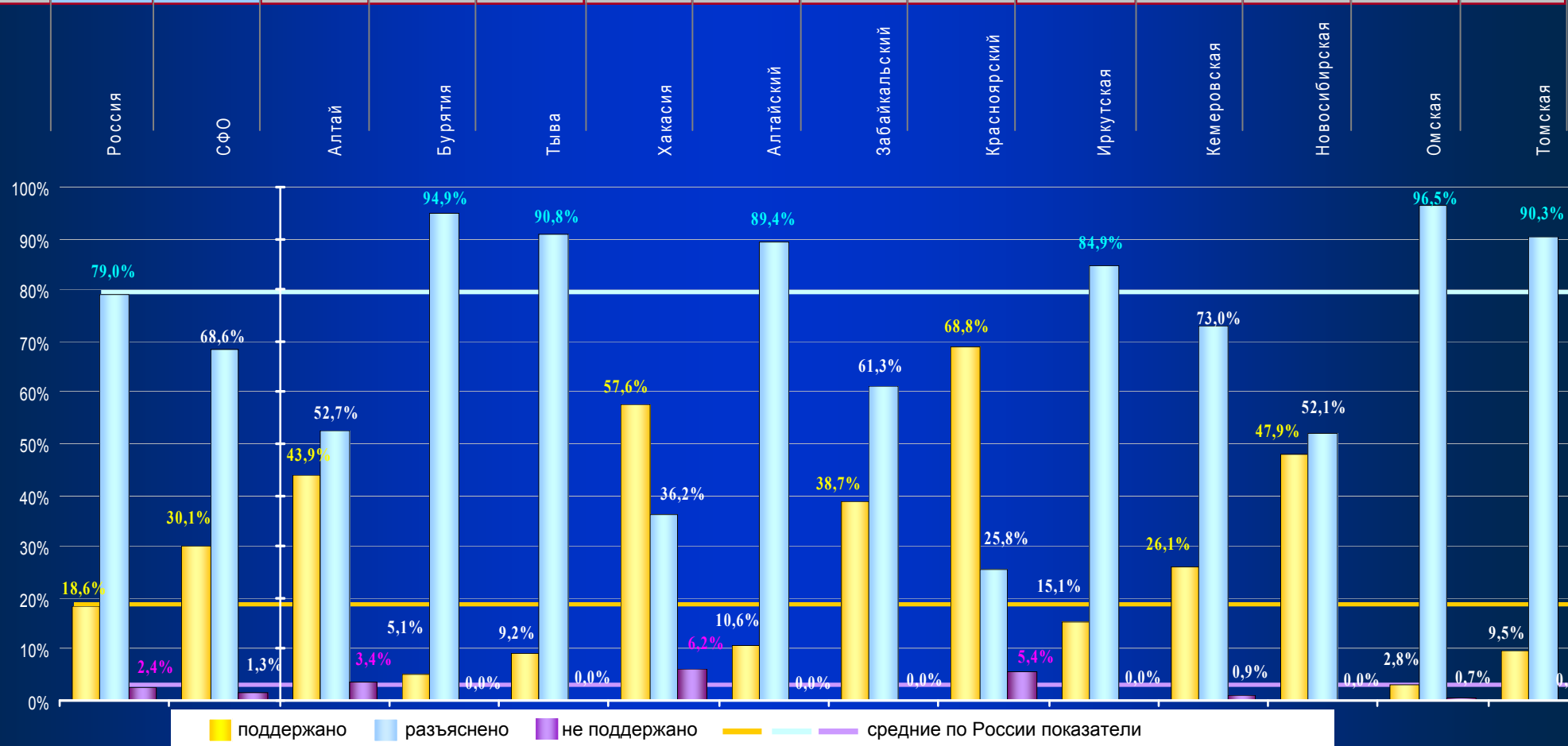

ДАЛЬНЕВОСТОЧНЫЙ ФЕДЕРАЛЬНЫЙ ОКРУГ

Абсолютные и относительные показатели результатов рассмотрения обращений органами исполнительной власти субъектов Российской Федерации в IV квартале 2012 года

Количество принятых решений	47605	1731	188	90	333	470	210	61	257	100	22
«поддержано»	8842	325	48	30	1	92	23	2	55	68	6
«разъяснено»	37596	1389	135	57	332	378	179	59	201	32	16
«не поддержано»	1167	17	5	3	0	0	8	0	1	0	0

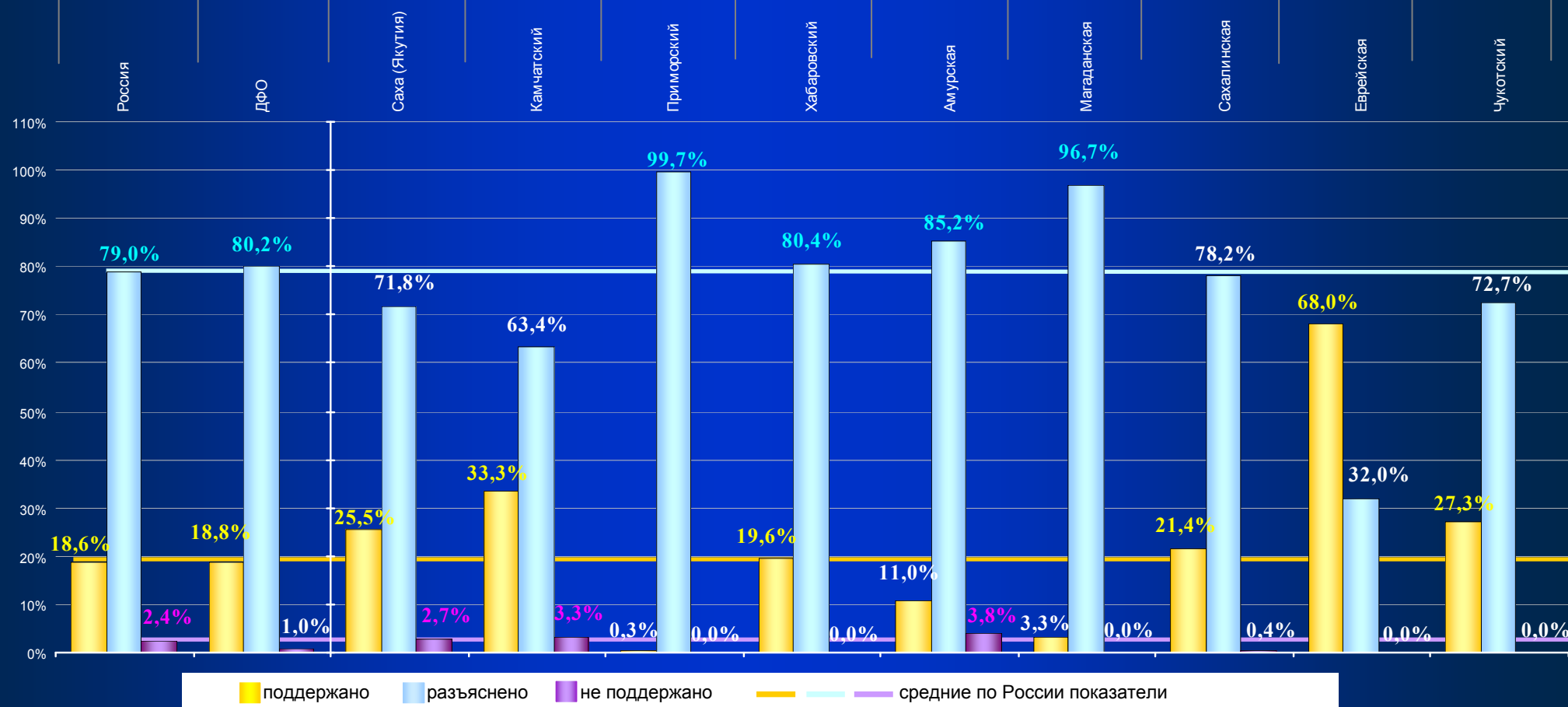

Абсолютные и относительные показатели принятых мер федеральными органами исполнительной власти и органами исполнительной власти субъектов Российской Федерации в общем количестве решений «поддержано» в IV квартале 2012 года

«Поддержано»	17385	8543	7278	1161	104	8842	3086	722	965	280	1304	341	1819	325
В том числе приняты меры	8982	4007	2982	990	35	4975	1901	467	506	246	779	114	723	239

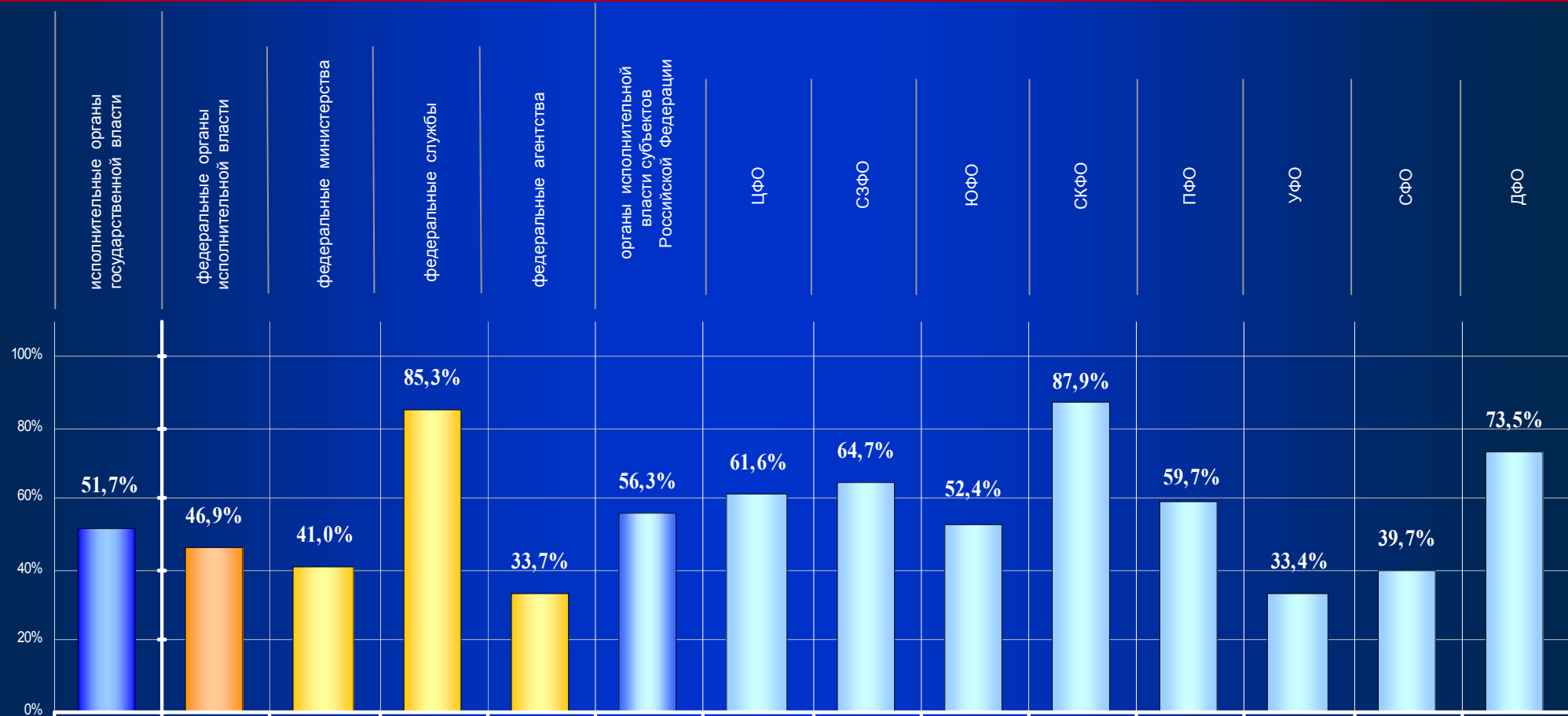

V. ВОПРОС И ТЕМА ОБЗОРА



Вопрос обзора

Вопросы в соответствии с типовым тематическим классификатором обращений, имеющие наибольшее количество по тематическим разделам и содержащиеся в обращениях в письменной форме, в форме электронного документа и в устной форме, поступивших в IV квартале 2012 года, в III квартале 2012 года, а также изменение долей данных вопросов, поступивших в IV квартале 2012 года, в общем количестве вопросов тематических разделов, в процентах, по сравнению с III кварталом 2012 года

Тематический раздел	Вопросы типового тематического классификатора обращений, с наибольшим количеством вопросов в обращениях	IV квартал 2012 г.	III квартал 2012 г.	Всего вопросов в тематическом разделе	
				IV квартал 2012 г.	III квартал 2012 г.
1, Государство, общество, политика	Развитие предпринимательской деятельности, малый и средний бизнес (0001.0002.0025.0466)	1172	825	68965	67529
	Благодарности, пожелания, приглашения, поздравления Президенту Российской Федерации (0001.0002.0027.0114)	5551	1156		
2, Социальная сфера	Назначение и пересмотр размеров пенсий (0002.0007.0071.0232)	2531	1844	66725	55845
	Управление системой образования (0002.0013.0139.0261)	1031	312		
3, Экономика	Банковская система (в том числе коммерческие банки), ее реформа (0003.0008.0087.0335)	574	357	30295	27131
	Борьба с аварийностью. Безопасность дорожного движения (0003.0009.0099.0403)	836	406		
4, Оборона, безопасность, законность	Работа органов дознания и следствия. Обжалование их действий (0004.0016.0159.0524)	4356	4083	49248	51808
	Деятельность судебных приставов (0004.0019.0179.0564)	1787	1395		
5, Жилищно-коммунальная сфера	Улучшение жилищных условий, предоставление жилого помещения по договору социального найма (0005.0005.0055.0580)	9222	8253	45751	40121
	Оплата жилищно-коммунальных услуг. Тарифы и льготы по оплате коммунальных услуг и электроэнергии (0005.0005.0056.0600)	3233	1871		

Вопросы тематического раздела (абсолютные показатели)

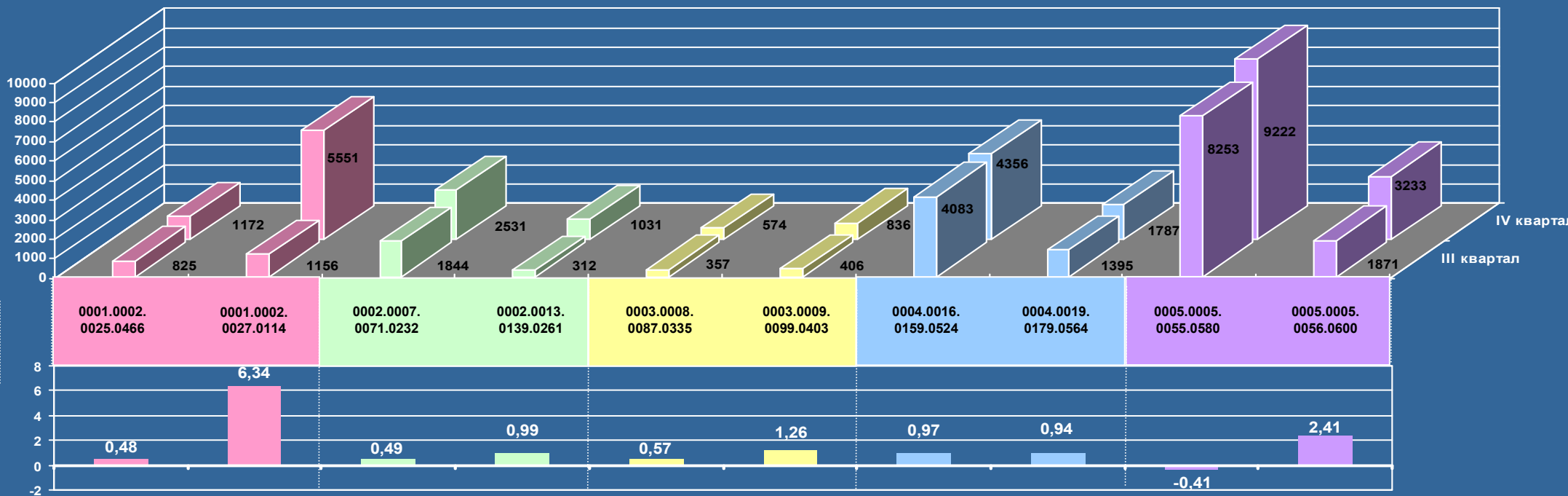

Изменение долей вопросов в общем количестве вопросов тематических разделов, в процентах по сравнению с III кварталом 2012 года

Вопросы в соответствии с типовым тематическим классификатором обращений с наибольшими количественными значениями, содержащиеся в обращениях из Российской Федерации, поступивших в течение каждой недели IV квартала 2012 года в письменной форме, в форме электронного документа и в устной форме

Условные обозначения: Цветом выделены строки по :	(количество вопросов)														[доля вопросов в общем количестве анализируемых вопросов]													
	(1617)	(4814)	(2146)	(2089)	(1836)	(1721)	(1921)	(1997)	(2258)	(2094)	(2139)	(2442)	(3219)	(30293)	[100.00]	[100.00]	[100.00]	[100.00]	[100.00]	[100.00]	[100.00]	[100.00]	[100.00]	[100.00]	[100.00]	[100.00]	[100.00]	[100.00]
Количество анализируемых вопросов, поступающих в неделю	(33)	(64)	(76)	(76)	(64)	(65)	(75)	(67)	(110)	(122)	(124)	(139)	(157)	(1172)	[2,04]	[1,33]	[3,54]	[3,64]	[3,49]	[3,78]	[3,90]	[3,36]	[4,87]	[5,83]	[5,80]	[5,69]	[4,88]	[3,87]
1 Развитие	(210)	(2856)	(386)	(207)	(149)	(150)	(119)	(124)	(101)	(138)	(166)	(220)	(725)	(5551)	[12,99]	[59,33]	[17,99]	[9,91]	[8,12]	[8,72]	[6,19]	[6,21]	[4,47]	[6,59]	[7,76]	[9,01]	[22,52]	[18,32]
предпринимательской деятельности, малый и средний бизнес (0001.0002.0025.0466)	(155)	(199)	(199)	(218)	(185)	(148)	(145)	(191)	(193)	(185)	(214)	(246)	(253)	(2531)	[9,59]	[4,13]	[9,27]	[10,43]	[10,08]	[8,60]	[7,55]	[9,56]	[8,55]	[8,83]	[10,00]	[10,08]	[7,86]	[8,36]
(46)	(49)	(34)	(39)	(74)	(94)	(106)	(107)	(110)	(94)	(55)	(96)	(127)	(1031)	[2,84]	[1,02]	[1,58]	[1,87]	[4,03]	[5,46]	[5,52]	[5,36]	[4,87]	[4,49]	[2,57]	[3,93]	[3,94]	[3,40]	
2 Благодарности, пожелания, приглашения, поздравления Президенту Российской Федерации (0001.0002.0027.0114)	(28)	(41)	(39)	(39)	(46)	(40)	(42)	(47)	(47)	(33)	(47)	(62)	(63)	(574)	[1,73]	[0,85]	[1,82]	[1,87]	[2,50]	[2,32]	[2,19]	[2,36]	[2,08]	[1,58]	[2,20]	[2,54]	[1,96]	[1,90]
(43)	(90)	(80)	(99)	(61)	(60)	(45)	(49)	(74)	(59)	(50)	(41)	(85)	(836)	[2,66]	[1,87]	[3,73]	[4,74]	[3,32]	[3,49]	[2,34]	[2,45]	[3,28]	[2,82]	[2,34]	[1,68]	[2,64]	[2,76]	
(314)	(342)	(317)	(305)	(307)	(299)	(333)	(285)	(365)	(350)	(341)	(358)	(440)	(4356)	[19,42]	[7,11]	[14,77]	[14,60]	[16,72]	[17,37]	[17,34]	[14,27]	[16,16]	[16,71]	[15,94]	[14,66]	[13,67]	[14,38]	
3 Назначение и пересмотр размеров пенсий (0002.0007.0071.0232)	(90)	(148)	(112)	(147)	(111)	(129)	(137)	(140)	(161)	(142)	(133)	(170)	(167)	(1787)	[5,56]	[3,07]	[5,22]	[7,03]	[6,05]	[7,49]	[7,13]	[7,01]	[7,13]	[6,78]	[6,22]	[6,96]	[5,19]	[5,90]
(569)	(778)	(695)	(691)	(626)	(556)	(675)	(710)	(804)	(701)	(697)	(812)	(908)	(9222)	[35,19]	[16,16]	[32,39]	[33,08]	[34,09]	[32,31]	[35,14]	[35,55]	[35,61]	[33,48]	[32,58]	[33,25]	[28,21]	[30,44]	
4 Управление системой образования (0002.0013.0139.0261)	(129)	(247)	(208)	(268)	(213)	(180)	(244)	(277)	(293)	(270)	(312)	(294)	(3233)	[7,98]	[5,13]	[9,69]	[12,83]	[11,60]	[10,46]	[12,70]	[13,87]	[12,98]	[12,89]	[14,59]	[12,20]	[9,13]	[10,67]	
5 Банковская система (в том числе коммерческие банки), ее реформа (0003.0008.0087.0335)	01.10. - 07.10.	08.10. - 14.10.	15.10. - 21.10.	22.10. - 28.10.	29.10. - 04.11.	05.11. - 11.11.	12.11. - 18.11.	19.11. - 25.11.	26.11. - 02.12.	03.12. - 09.12.	10.12. - 16.12.	17.12. - 23.12.	24.12. - 31.12.															

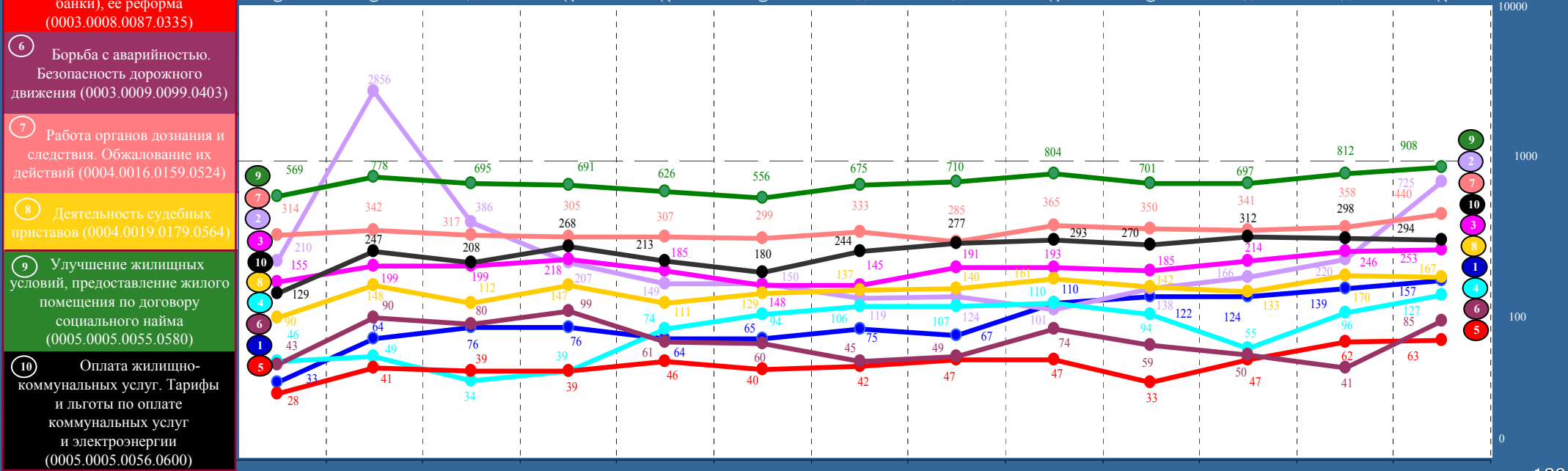

Тема обзора

Темы в соответствии с типовым тематическим классификатором обращений, включающие наибольшее количество вопросов, содержащихся в обращениях в письменной форме, в форме электронного документа и в устной форме, поступивших в IV квартале 2012 года, в III квартале 2012 года, по тематическим разделам, а также изменение долей данных вопросов, поступивших в IV квартале 2012 года, в общем количестве вопросов тематических разделов, в процентах, по сравнению с III кварталом 2012 года

Тематические разделы	Темы типового тематического классификатора обращений, с наибольшим количеством вопросов в обращениях	IV квартал 2012 г.	III квартал 2012 г.	Всего вопросов в тематическом разделе	
				IV квартал 2012 г.	III квартал 2012 г.
1, Государство, общество, политика	Население Российской Федерации (0001.0001.0005.0000)	3298	3093	68965	67529
	Обращения, заявления и жалобы граждан (0001.0002.0027.0000)	39157	21442		
2, Социальная сфера	Труд (за исключением международного сотрудничества) (0002.0006.0065.0000)	5570	4384	66725	55845
	Здравоохранение (за исключением международного сотрудничества) (0002.0014.0143.0000)	8015	6830		
3, Экономика	Промышленность (0003.0009.0093.0000)	957	740	30295	27131
	Сельское хозяйство (0003.0009.0098.0000)	3501	3264		
4, Оборона, безопасность, законность	Статус военнослужащих. Социальная защита военнослужащих, граждан, уволенных с военной службы, и членов их семей (0004.0015.0158.0000)	2983	2669	49248	51808
	Общие положения в сфере обеспечения безопасности государства, общества и личности (0004.0016.0159.0000)	8444	7994		
5, Жилищно-коммунальная сфера	Обеспечение граждан жилищем, пользование жилищным фондом, социальные гарантии в жилищной сфере (за исключением права собственности на жилище) (0005.0005.0055.0000)	18478	17024	45751	40121
	Коммунальное хозяйство (0005.0005.0056.0000)	13749	9646		

Темы тематического раздела (абсолютные показатели)

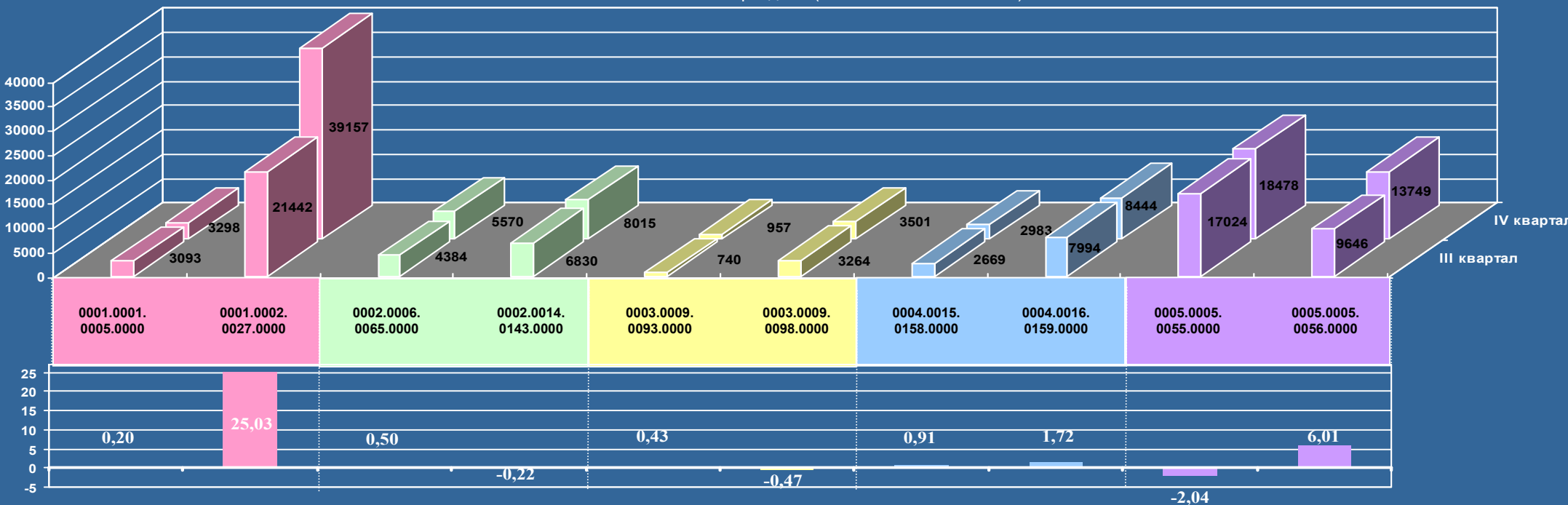

Изменение долей вопросов, включенных в темы, в общем количестве вопросов тематических разделов, в процентах по сравнению с III кварталом 2012 года

Темы в соответствии с типовым тематическим классификатором обращений, включающие наибольшее количество вопросов, содержащиеся в обращениях из Российской Федерации, поступивших в течение каждой недели IV квартала 2012 года в письменной форме, в форме электронного документа и в устной форме

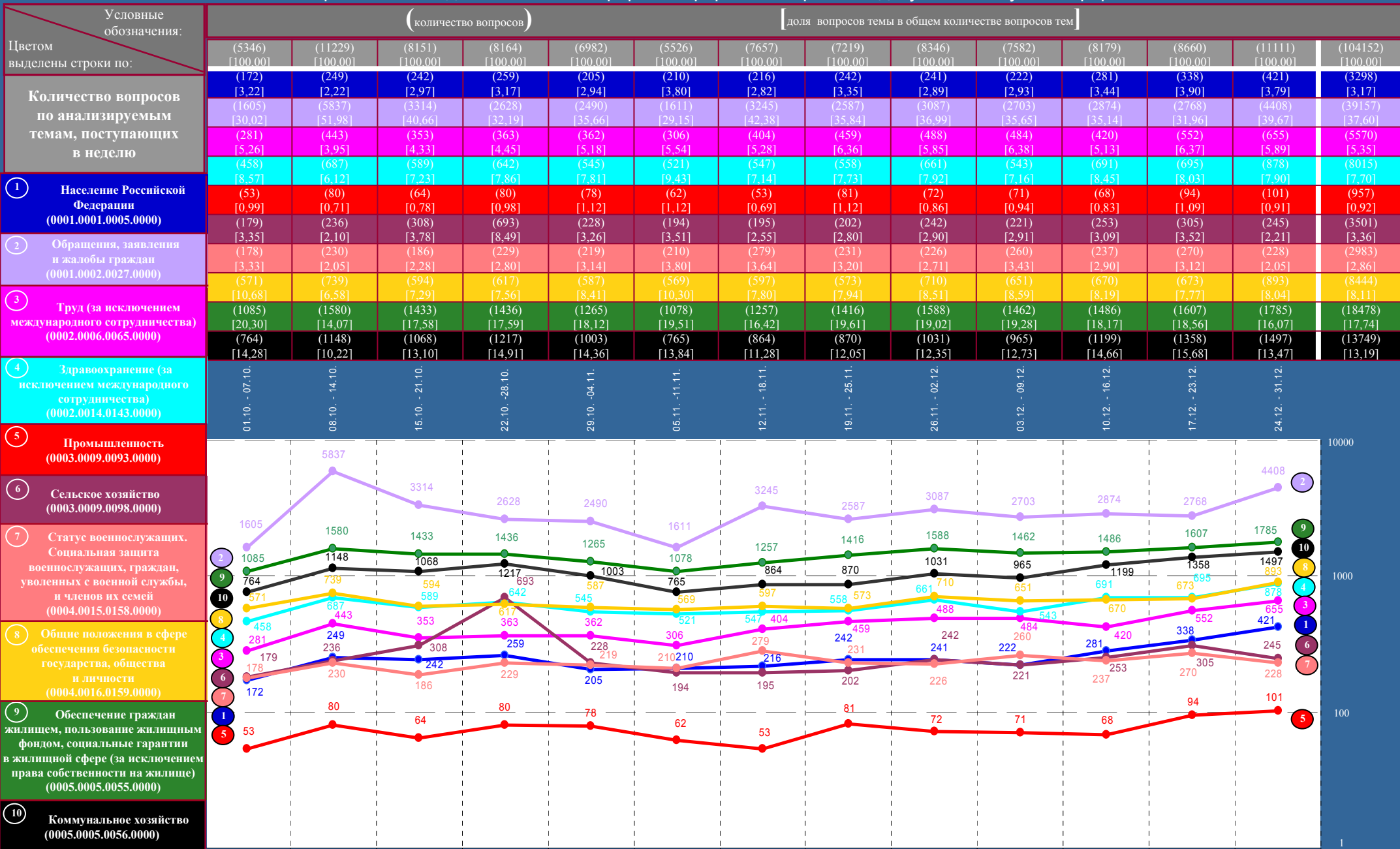

Тема обзора

«Обращения, заявления и жалобы граждан»

Количество и доля вопросов темы «Обращения, заявления и жалобы граждан» среди количества и долей вопросов других тем тематики «Основы государственного управления», содержащихся в обращениях в письменной форме, в форме электронного документа и в устной форме, рассмотренных в IV квартале 2012 года и в III квартале 2012 года

Условные обозначения:	(количество вопросов)		[доля вопросов темы в общем количестве вопросов тематики]			Всего вопросов, включенных в тематику
Тема:	Органы исполнительной власти	Государственная служба в Российской Федерации (за исключением особенности регулирования службы отдельных категорий работников, государственных служащих)	Общие вопросы государственного управления в сфере экономики, социально-культурного и административно-политического строительства	Обращения, заявления и жалобы граждан	Административные правонарушения и административная ответственность	
Период:						
IV квартал 2012 г.	(967) [2,08]	(397) [0,85]	(5671) [12,17]	(39157) [84,07]	(385) [0,83]	(46577) [100,00]
III квартал 2012 г.	(695) [2,55]	(263) [0,96]	(4560) [16,72]	(21442) [78,61]	(315) [1,16]	(27275) [100,00]

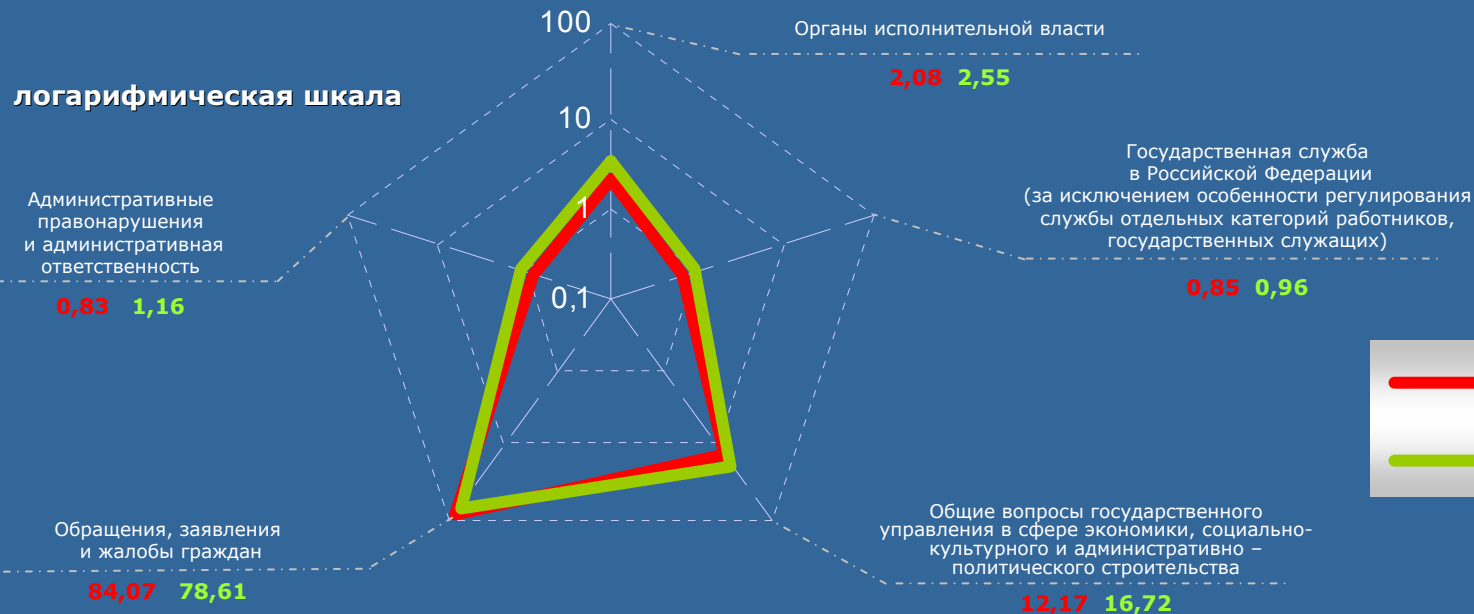

На диаграмме не отображена тема «Административно-правовые режимы», по которой не поступило ни одного обращения.

— IV квартал 2012 г.
— III квартал 2012 г.

VI. ОСНОВНЫЕ ИТОГИ



ОСНОВНЫЕ ИТОГИ

1. В IV квартале 2012 года в Управление Президента Российской Федерации по работе с обращениями граждан и организаций, в Управление Президента Российской Федерации по обеспечению конституционных прав граждан и в приёмные Президента Российской Федерации в федеральных округах и в административных центрах субъектов Российской Федерации поступило 228518 обращений, адресованных Президенту Российской Федерации. В том числе – 104952 обращения в письменной форме, 104505 обращений в форме электронного документа и 19058 обращений в устной форме, включая 11177 обращений в письменной форме, в форме электронного документа и в устной форме из иностранных государств.

2. В отчётном периоде, как и в предыдущем квартале, заявители использовали преимущественно удалённые формы доступа для направления обращений на имя Президента Российской Федерации. Количество обращений в форме электронного документа и в письменной форме, поступивших из Российской Федерации, превзошло количество обращений в устной форме в 10,42 раза, тогда как в предыдущем отчётном квартале в 9,72 раза.

Для минувшего квартала были характерны многочисленные отклики граждан на Послание Президента Российской Федерации Федеральному Собранию Российской Федерации, на пресс-конференцию Главы государства и встречу Президента Российской Федерации с доверенными лицами. В поле зрения авторов были итоги международных форумов с участием Президента Российской Федерации, визиты Главы государства в зарубежные государства и рабочие поездки в субъекты Российской Федерации, а также выступления, рабочие встречи Президента Российской Федерации с руководителем федеральных государственных органов и высших исполнительных органов государственной власти субъектов Российской Федерации. Авторы активно откликались на законотворческую деятельность Государственной Думы Федерального Собрания Российской Федерации, решения федеральных органов исполнительной власти и высших исполнительных органов государственной власти субъектов Российской Федерации, органов местного самоуправления. Повышенное внимание уделялось работе учреждений образования и здравоохранения, проведению отопительного сезона, тарифам на жилищно-коммунальные услуги, положению дел в ведущих отраслях экономики на финише года. В адрес Главы государства поступило большое количество пожеланий в связи с Днём народного единства, с Днём Конституции Российской Федерации и с Новым годом. Массовый характер носили пожелания в связи с днём рождения Президента Российской Федерации. Подавляющая часть пожеланий была направлена в письменной форме.

В значительной степени по этим причинам количество обращений в письменной форме и в форме электронного документа, полученных в IV квартале 2012 года из Российской Федерации, увеличилось по сравнению с III кварталом 2012 года на 12,10 процента. Существенно изменились и их доли в общем количестве данных обращений. В частности, доля обращений в форме электронного документа, количество которых по сравнению с III кварталом 2012 года сократилось на 5,08 процента, снизилась с 57,88 процента до 49,01 процента. В то же время доля обращений в письменной форме, количество которых по сравнению с предыдущим кварталом возросло на 35,71 процента, увеличилась с 42,12 процента до 50,99 процента.

Кроме того, доля предложений в общем количестве содержащихся в обращениях вопросов увеличилась с 0,69 процента в IV квартале 2011 года до 1,23 процента в IV квартале 2012 года, а доля жалоб сократилась с 14,81 процента до 4,73 процента. Однако общее количество заявлений и жалоб было подавляющим. К Президенту Российской Федерации чаще обращались граждане за защитой и восстановлением нарушенных прав, свобод и законных интересов, а также с предложениями по совершенствованию законов и иных нормативных правовых актов, деятельности государственных органов и органов местного самоуправления, развитию общественных отношений, улучшению социально-экономической и иных сфер деятельности государства и общества. В результате этих и других факторов в отчётном периоде доля обращений, рассмотренных Администрацией Президента Российской Федерации, осталась высокой и достигла 38,29 процента всех обращений.

Вместе с тем общее количество обращений в письменной форме и в форме электронного документа, полученных из Российской Федерации, по сравнению с IV кварталом 2011 года, когда проходили выборы депутатов Государственной Думы Федерального Собрания Российской Федерации, повысившие социальную активность граждан, снизилось на 8,20 процента. Данная тенденция характерна для всех федеральных округов за исключением Уральского федерального округа, где в отчётном периоде зафиксирован рост числа обращений и по сравнению с III кварталом 2012 года, и по сравнению с IV кварталом 2011 года. Причины, обусловившие этот рост, будут раскрыты далее.

3. В IV квартале 2012 года личные приёмы граждан в режиме видео-конференц-связи по поручению Президента Российской Федерации провели 2 первых заместителя и заместитель Руководителя Администрации Президента Российской Федерации, 8 помощников Президента Российской Федерации, 6 советников Президента Российской Федерации, полномочные представители Президента Российской Федерации в Северо-Кавказском, Уральском и Сибирском федеральных округах, 17 руководителей самостоятельных подразделений Администрации Президента Российской Федерации, заместители полномочных представителей Президента Российской Федерации в Северо-Западном, Приволжском, Сибирском и Дальневосточном федеральных округах, помощники полномочных представителей Президента Российской Федерации в Центральном, Северо-Западном, Приволжском, Уральском и Дальневосточном федеральных округах, а также главы республик Адыгея, Карелия, Мордовия и Хакасия, глава администрации (губернатор) Краснодарского края, губернаторы Забайкальского, Пермского и Хабаровского краёв, Архангельской, Владимирской, Калининградской, Курской, Ленинградской, Магаданской, Мурманской, Новгородской, Псковской, Саратовской, Свердловской, Тверской, Томской, Тюменской и Ульяновской областей, а также Еврейской автономной области.

В Приёмной Президента Российской Федерации по приёму граждан в Москве по поручению Президента Российской Федерации личный приём граждан провели начальник Управления Генеральной прокуратуры Российской Федерации в Центральном федеральном округе и прокурор города Москвы. В приёмных Президента Российской Федерации в федеральных округах и в административных центрах субъектов Российской Федерации состоялось 164 личных приёма граждан, проведённых по поручению Президента Российской Федерации руководителями территориальных органов федеральных органов исполнительной власти окружного, межрегионального и регионального уровней.

В Республике Коми, в Амурской, Иркутской, Оренбургской, Псковской, Тульской и Ульяновской областях работала мобильная приёмная Президента Российской Федерации. В Республике Коми, в Иркутской, Оренбургской и Псковской областях её работу организовывали группы по обеспечению деятельности мобильной приёмной Президента Российской Федерации в Северо-Западном, Приволжском и Сибирском федеральных округах.

Для обращения к Главе государства граждане активно пользовались возможностями терминалов «Электронной приёмной Президента Российской Федерации», установленных в зданиях органов местного самоуправления 186 городов с населением свыше 70 тысяч человек или удалённых от приёмных Президента Российской Федерации. В том числе – для обращений в устной форме в режиме видеосвязи.

Благодаря использованию различных форм личного обращения количество обращений в устной форме, рассмотренных в единой трёхуровневой системе приёмных Президента Российской Федерации, в отчётном периоде достигло 19026 обращений – на 4,51 процента больше по сравнению с предыдущим кварталом. На долю Приёмной Президента Российской Федерации по приёму граждан в Москве приходится 21,88 процента общего количества обращений в устной форме, рассмотренных приёмными Президента Российской Федерации. Наибольшее их количество – 78,09 процента – поступило из субъектов Российской Федерации, находящихся в пределах Центрального федерального округа. Доля обращений в устной форме, рассмотренных приёмными Президента Российской Федерации, находящимися в пределах Приволжского федерального округа, составила 95,47 процента общего количества обращений в устной форме жителей Приволжского федерального округа. Сравнимы показатели работы приёмных Президента Российской Федерации, находящихся в пределах Центрального, Северо-Западного и Южного федеральных округов, а также Северо-Кавказского, Уральского, Сибирского и Дальневосточного федеральных округов по долям рассмотренных ими обращений в устной форме. Эти результаты имеют объективную и субъективную основу. В частности, в приёмных Президента Российской Федерации, находящихся в пределах Центрального, Северо-Западного, Южного, Северо-Кавказского, Приволжского, Сибирского и Дальневосточного федеральных округов, в которых по поручению Президента Российской Федерации активно вели личные приёмы граждан руководители территориальных органов федеральных органов исполнительной власти, высшие должностные лица (руководители высших исполнительных органов государственной власти) субъектов Российской Федерации, превзошли показатели предыдущего квартала, а приёмные Президента Российской Федерации, находящиеся в пределах Уральского федерального округа, – и IV квартала 2011 года. Однако прослеживается закономерность, которая распространяется на все приёмные Президента Российской Федерации. Во-первых, создание единой трёхуровневой системы обеспечения права граждан на обращение в государственные органы и органы местного самоуправления, организационной основой которой является единая трёхуровневая система приёмных Президента Российской Федерации, позволило всем гражданам вне зависимости от их места жительства, нахождения или пребывания реализовать конституционное право на обращение. Поэтому высокие показатели первых лет работы приёмных Президента Российской Федерации трансформировались в средние относительно устойчивые величины, которые, как правило, подвержены лишь небольшим колебаниям, связанным с сезонными, организационными и другими ситуативными факторами.

Во-вторых, под влиянием работы приёмных Президента Российской Федерации активнее совершенствуют свою деятельность с обращениями граждан федеральные органы исполнительной власти, органы государственной власти субъектов Российской Федерации и органы местного самоуправления. Эти обстоятельства в значительной мере обусловили тот факт, что в отчётном периоде по сравнению с IV кварталом 2011 года число обращений граждан в устной форме практически по всем федеральным округам снизилось, за исключением Уральского федерального округа.

4. По сравнению с III кварталом 2012 года количество содержащихся в обращениях в письменной форме, в форме электронного документа и в устной форме вопросов снизилось по тематическому разделу «4. Оборона, безопасность, законность». Снижение объясняется, главным образом, потому, что произошли кадровые изменения в руководстве Министерства обороны Российской Федерации, о необходимости которых говорилось во многих обращениях предыдущего отчётного периода. По остальным тематическим разделам зафиксировано увеличение содержащихся в обращениях вопросов. Причем по тематическому разделу «1. Государство, общество, политика» рост наблюдается как по сравнению с предыдущим кварталом, так и по сравнению с IV кварталом 2011 года. Показательно также, что по сравнению с IV кварталом 2011 года в общем количестве вопросов доля вопросов тематических разделов «1. Государство, общество, политика» и «3. Социальная сфера» увеличилась на 5,62 процента и достигла 51,99 процента. Однако к средним по стране результатам наиболее близки показатели только по Центральному федеральному округу. По остальным федеральным округам показатели существенно разнятся. Например, если по Дальневосточному федеральному округу зарегистрировано увеличение количества содержащихся в обращениях вопросов по всем тематическим разделам, то по Южному федеральному округу увеличение количества содержащихся в обращениях вопросов наблюдается только по вопросам тематического раздела «1. Государство, общество, политика», а по Уральскому федеральному округу – по тематическим разделам «2. Социальная сфера» и «5. Жилищно-коммунальная сфера». Показательно также, что по сравнению с III кварталом 2012 года и с IV кварталом 2011 года в общем количестве долей тематических разделов снизилась доля тематического раздела «4. Оборона, безопасность, законность», а по сравнению с IV кварталом 2011 года – доля тематического раздела «5. Жилищно-коммунальная сфера». Таким образом, результаты анализа обращений, поступивших в данном отчётном квартале, во-первых, тоже подтверждают, что перераспределение полномочий между федеральными органами исполнительной власти, исполнительными органами государственной власти субъектов Российской Федерации и органами местного самоуправления остаётся актуальным: наделённые соответствующими полномочиями, они будут эффективнее решать волнующие жителей вопросы. Во-вторых, они наглядно демонстрируют, что количество обращений тесно связано не только с особенностями общественной жизни страны в целом, с природно-географическими, социально-экономическими, демографическими и иными особенностями территорий, но и с ситуативными факторами, которые будут раскрыты далее.

5. Особенность отчётного периода состоит в том, что доля количества обращений иностранных граждан в форме электронного документа хотя и снизилась по сравнению с III кварталом 2012 года на 7,19 процента, но превышает долю аналогичных обращений в общем количестве обращений из Российской Федерации на 16,67 процента и достигает 65,58 процента.

Следовательно, зарубежные авторы чаще использовали обращения в форме электронного документа как наиболее оперативную форму откликов на события внутренней жизни России и на внешнеполитические инициативы Российской Федерации. В их числе – отклики на итоги работы заседания Межгосударственного совета Евразийского экономического сообщества, сессии Совета коллективной безопасности Организации договора о коллективной безопасности и саммита Россия – Евросоюз.

6. Итоги анализа тематических разделов по тематикам и группам тем подтверждают тематические предпочтения граждан, выявленные в результате аналогичного анализа в ежемесячных информационно-статистических отчётах IV квартала 2012 года. По сравнению с предшествующим кварталом предпочтения граждан претерпели некоторые изменения. В обращениях в письменной форме, в форме электронного документа и в устной форме тематика «1.2 Основы государственного управления» тематического раздела «1. Государство, общество, политика» вышла в лидеры вместо тематики «1.1 Конституционный строй», а в тематическом разделе «5. Жилищно-коммунальная сфера» группа тем «5.5 Содержание и обеспечение коммунальными услугами жилого фонда» оттеснила с первого места группу тем «5.4 Обеспечение права на жилище». Остальные приоритеты остались прежними. Лидируют: тематика «2.3 Социальное обеспечение и социальное страхование» в тематическом разделе «2. Социальная сфера», тематика «3.2 Хозяйственная деятельность» – «3. Экономика», тематика «4.2 Безопасность и охрана правопорядка» – «4. Оборона, безопасность, законность». Их доля среди других тематик и групп тем тематических разделов достигает 38,47–75,35 процента и во всех случаях является преобладающей.

Однако по федеральным округам приоритеты заявителей тоже разнятся. В частности, доля тематики «1.2 Основы государственного управления» в тематическом разделе «1. Государство, общество, политика» по стране в целом достигает 67,55 процента, а по Приволжскому федеральному округу составляет всего 64,93 процента. Доля тематики «2.3 Социальное обеспечение и социальное страхование» в тематическом разделе «2. Социальная сфера» по стране равна 51,37 процента, а по Уральскому федеральному округу – 75,25 процента. Доля тематики «3.2 Хозяйственная деятельность» в тематическом разделе «3. Экономика» по Северо-Западному федеральному округу достигает 74,00 процентов, а по Дальневосточному федеральному округу – 65,07 процента. Если доля тематики «4.2 Безопасность и охрана правопорядка» тематического раздела «4. Оборона, безопасность, законность» по Центральному федеральному округу на 3,70 процента выше соответствующего показателя в данном тематическом разделе по стране в целом, то по Дальневосточному федеральному округу этот показатель ниже на 8,65 процента. Доля группы тем «5.5 Содержание и обеспечение коммунальными услугами жилого фонда» тематического раздела «5. Жилищно-коммунальная сфера» по Сибирскому федеральному округу на 3,53 процента ниже соответствующего показателя по Южному федеральному округу.

7. Общие по стране и федеральным округам показатели также находят различное преломление по субъектам Российской Федерации. Так, доля содержащихся в обращениях в форме электронного документа, в письменной форме и в устной форме вопросов тематического раздела «5. Жилищно-коммунальная сфера» превысила аналогичную долю вопросов по России в целом по 50 регионам из 83.

Доля вопросов тематического раздела «4. Оборона, безопасность, законность» оказалась выше аналогичного по России показателя по 45 регионам страны, доля вопросов тематического раздела «2. Социальная сфера» – по 43 субъектам Российской Федерации, доля вопросов тематического раздела «3. Экономика» – по 29 субъектам Российской Федерации, а доля вопросов тематического раздела «1. Государство, общество, политика» – по 22 субъектам Российской Федерации. Данные тематические предпочтения имеют свою специфику по федеральным округам. В частности, в отчётном периоде доля вопросов тематического раздела «1. Государство, общество, политика» превысила долю вопросов по России в целом в 6 из 12 субъектов Российской Федерации, находящихся в пределах Сибирского федерального округа, а в субъектах Российской Федерации, находящихся в пределах соседнего Уральского федерального округа, не зафиксировано ни одного превышения.

В то же время из 29 субъектов Российской Федерации, в которых превышена доля вопросов тематического раздела «3. Экономика» по России в целом, 11 регионов находятся в пределах Центрального федерального округа. Две трети субъектов Российской Федерации, в которых относительно России в целом превышена доля вопросов тематического раздела «5. Жилищно-коммунальная сфера», приходится на субъекты Российской Федерации, находящиеся в пределах Центрального, Северо-Западного, Приволжского и Дальневосточного федеральных округов.

8. Существенны отличия и активности населения по вопросам тематик и групп тем по федеральным округам. Так, высокая активность населения по включённым в тематики и группы тем тематических разделов вопросам свойственна: по тематическому разделу «1. Государство, общество, политика» – для Центрального, Северо-Западного и Дальневосточного федеральных округов; по тематическому разделу «2. Социальная сфера» – для Северо-Западного, Южного и Уральского федеральных округов; по тематическому разделу «3. Экономика» – для Центрального, Северо-Западного и Южного федеральных округов; по тематическим разделам «4. Оборона, безопасность, законность» и «5. Жилищно-коммунальная сфера» – для Центрального, Северо-Западного, Южного и Дальневосточного федеральных округов.

Показательно, что, как и в III квартале 2012 года, отмечается различная активность населения федеральных округов по тематикам и группам тем. В частности, по вопросам тематики «3.3 Внешнеэкономическая деятельность, таможенное дело» тематического раздела «3. Экономика» повышена активность населения всех федеральных округов за исключением Северо-Кавказского федерального округа. В то же время активность населения Северо-Кавказского федерального округа, как, впрочем, Северо-Западного и Приволжского федеральных округов, повышена по вопросам группы тем «5.3 Нежилой фонд» тематического раздела «5. Жилищно-коммунальная сфера».

9. По сравнению с III кварталом 2012 года из группы субъектов Российской Федерации с повышенной активностью населения по общему количеству содержащихся в обращениях вопросов были Ставропольский край, Иркутская и Костромская области, а вошли в неё республики Карелия и Мордовия, Удмуртская Республика, Мурманская, Псковская, Смоленская, Тюменская и Челябинская области, а также Еврейская автономная область. Таким образом, число регионов с повышенной активностью населения увеличилось с 16 до 22 субъектов Российской Федерации. Кроме 9 вышеуказанных субъектов Российской Федерации в отчётном квартале повышенная активность населения была характерна для Республика Северная Осетия – Алания, Краснодарского, Приморского и Хабаровского краёв, Волгоградской, Калининградской, Новосибирской, Самарской, Саратовской, Сахалинской и Ульяновской областей, городов Москвы и Санкт-Петербурга.

Большинство субъектов Российской Федерации данной группы отличает устойчиво повышенная активность населения по общему количеству содержащихся в обращениях вопросов. Особенность обращений из этих субъектов Российской Федерации заключается и в том, что в них содержатся вопросы, относительно равномерно распределенные по предметам ведения, тем самым заключая в себе солидарную ответственность государственных органов всех уровней и органов местного самоуправления за их решение. В частности, для 20 из 22 регионов характерна повышенная активность населения по вопросам, относящимся к предметам ведения субъектов Российской Федерации, для 16 – по вопросам местного значения. По-прежнему отмечается сравнительно невысокая активность населения по вопросам местного значения, которая объясняется тем, что, адресуя обращения Президенту Российской Федерации, заявители, как правило, концентрируют внимание на вопросах, соответствующих статусу Главы государства.

С другой стороны, в 16 из 22 субъектов Российской Федерации зафиксирована повышенная активность населения по содержащимся в обращениях вопросам тематических разделов «2. Социальная сфера» и «5. Жилищно-коммунальная сфера», в 15 – по вопросам тематического раздела «4. Оборона, безопасность, законность».

Таким образом, активности населения данной группы субъектов Российской Федерации по содержащимся в обращениях вопросам соответствующих предметов ведения и по вопросам тематических разделов в принципиальном плане совпадают с активностями населения в целом по стране, но они выражены отчетливее.

10. Как и в III квартале 2012 года в число субъектов Российской Федерации с устойчиво повышенной активностью населения по общему количеству содержащихся в обращениях вопросов входят Москва и Санкт-Петербург, занимающие особое положение в жизни России. Здесь наиболее активна политическая жизнь. В этих городах, как правило, формируются новые социально-экономические связи, возникающие в условиях рынка. Вполне естественно поэтому, что активность населения по всем показателям в мегаполисах существенно превышает средние по России показатели и распространяется на 11 из 12 административных округов Москвы и на 17 из 18 районов Санкт-Петербурга. Активность населения столицы в 2,44 раза превышает среднюю активность населения по России по вопросам предметов ведения Российской Федерации. Наибольшая активность населения зафиксирована по вопросам тематического раздела «1. Государство, общество, политика», которая превышает среднее по стране значение в 2,61 раза. Именно из столицы получено наибольшее количество откликов на Послание Президента Российской Федерации Федеральному Собранию Российской Федерации. Повышенная активность населения Москвы в значительной мере обусловлена активной деятельностью политических партий и общественных объединений.

Эта особенность характерна и для Санкт-Петербурга. Кроме того, по Санкт-Петербургу в существенной мере – на 72,14 процента – превышена средняя по России активность населения по вопросам тематического раздела «5. Жилищно-коммунальная сфера», что явилось следствием ситуативных обстоятельств: в обращениях по вопросам данного тематического раздела преобладают отклики на вскрытые факты коррупционных проявлений в жилищно-коммунальной сфере, в результате которых были некачественно отремонтированы инженерные коммуникации, часто выходявшие из строя в ноябре и декабре текущего года.

11. В число субъектов Российской Федерации с устойчиво повышенной активностью населения по общему количеству вопросов, содержащихся в обращениях, входят также Республика Северная Осетия – Алания, Краснодарский край, Волгоградская, Самарская и Саратовская области – регионы с относительно высокой плотностью населения и масштабными социально-экономическими связями. В обращениях граждан из этих субъектов Российской Федерации по-прежнему ставятся вопросы более эффективного использования созданного научно-производственного потенциала, повышения динамики развития социальной сферы и инфраструктуры, дальнейшего укрепления законности и правопорядка. Однако у заявителей из данных регионов в отчетном периоде были свои приоритеты. Например, активность населения Краснодарского края на 77,57 процента превышает соответствующую среднюю активность по России по вопросам тематического раздела «3. Экономика». Внимание заявителей вновь было сосредоточено на ликвидации последствий наводнения, вызванного дождями, от которых пострадало несколько муниципальных образований края.

Самое высокое – на 43,46 процента – превышение активности населения Саратовской области соответствующего среднего по России показателя тоже отмечается по вопросам тематического раздела «3. Экономика». Показательно, что энергичное развитие экономических отношений заявители связывают с повышением взаимодействия органов государственной власти и органов местного самоуправления региона по вопросам строительства и эксплуатации автомобильных дорог.

К группе регионов с устойчиво высокой активностью населения по общему количеству вопросов в обращениях относятся также значительно удалённые от Москвы субъекты Российской Федерации – Приморский и Хабаровский края, Калининградская, Новосибирская и Сахалинская области. Активность населения данных регионов обусловлена их природно-географическими, экономическими и социально-демографическими факторами. Как и раньше, заявители из этих территорий Российской Федерации акцентируют внимание на вопросах создания более комфортных условий проживания в регионах на основе укрепления экономических и социальных связей с другими субъектами Российской Федерации, с научными и культурными центрами страны. В каждом из данных регионов тоже есть свои особенности. Так, активность населения Хабаровского края и Калининградской области по содержащимся в обращениях вопросам местного значения превышает соответствующую активность населения в среднем по России соответственно в 2,91 раза и на 56,58 процента. Приоритетными для заявителей являются вопросы исполнения местных бюджетов, совершенствования работы медицинских и образовательных учреждений.

12. Отдельную группу регионов составляют субъекты Российской Федерации, повышенная активность населения которых по общему количеству вопросов, содержащихся в обращениях, носит эпизодический характер. В отчётном периоде в неё вошли республики Карелия и Мордовия, Удмуртская Республика, Мурманская, Псковская, Новосибирская, Смоленская, Тюменская, Ульяновская и Челябинская области, а также Еврейская автономная область. В значительной мере на это тоже повлияла деятельность политических партий и общественных объединений. Так, в течение всего квартала одна из политических партий инициировала направление в адрес Главы государства обращений с предложениями по ограничению роста тарифов в жилищно-коммунальной сфере, по улучшению работы организаций, управляющих многоквартирными домами. Жители многих перечисленных субъектов Российской Федерации поддержали эту инициативу. Жители Челябинской области и некоторых других субъектов Российской Федерации, находящихся в пределах Уральского федерального округа, в отчётном периоде адресовали Президенту Российской Федерации большое количество обращений, связанных с использованием спортивных сооружений, с сохранностью историко-архитектурных памятников религиозного назначения. Благодаря этому резко повысилась активность населения и Челябинской области, и всего Уральского федерального округа по вопросам тематического раздела «2. Социальная сфера». С другой стороны, эпизодичность повышения активности населения ряда регионов, в числе которых Республика Мордовия, Новосибирская, Ульяновская области, Еврейская автономная область, учащается, а повышенная активность населения отмечается не только по общему количеству содержащихся в обращениях вопросов, но и по многим другим используемым в обзоре показателям. В целом её определяет активность населения по содержащимся в обращениях вопросам тематических разделов «2. Социальная сфера» и «5. Жилищно-коммунальная сфера».

13. В квартальном информационно-статистическом обзоре проведён анализ активности населения муниципальных районов и городских округов, находящихся в пределах субъектов Российской Федерации с повышенной активностью населения, по общему количеству содержащихся в обращениях вопросов. В целом повышенная активность населения распространяется на 176 из 537 данных муниципальных образований. В то же время этот показатель для городских округов составляет 66,39 процента, а для муниципальных районов – лишь 23,21 процента.

Активность населения муниципальных районов больше распространяется на вопросы, относящиеся к предметам ведения субъектов Российской Федерации, а городских округов – на вопросы, относящиеся к предметам ведения Российской Федерации и предметам совместного ведения Российской Федерации и субъектов Российской Федерации. Приоритетными для жителей районных муниципальных образований являются вопросы тематического раздела «2. Социальная сфера», а для жителей городских округов – тематических разделов «2. Социальная сфера», «4. Оборона, безопасность, законность» и «5. Жилищно-коммунальная сфера».

14. Доля принятых решений «поддержано» по обращениям, рассмотренным федеральными органами исполнительной власти, превысила долю аналогичных решений, принятых органами исполнительной власти субъектов Российской Федерации, и достигла 19,10 процента. Превышение составило 0,50 процента. Наибольший процент решений «поддержано», принятых федеральными органами исполнительной власти в IV квартале 2012 года, приходится на федеральные министерства – 20,30 процента, наименьший – 6,80 процента – на федеральные агентства.

Самый высокий процент решений «поддержано», принятых федеральными органами исполнительной власти, приходится: по федеральным министерствам – на Минобрнауки России (49,50 процента); по федеральным службам – на Роструд (91,00 процента); по федеральным агентствам – на Росимущество (52,90 процента).

Среди 22 субъектов Российской Федерации с повышенной активностью населения доля решений «поддержано», принятых по обращениям органами исполнительной власти субъектов Российской Федерации, превысила средний по России показатель по 12 регионам.

Наибольшая доля принятых мер – 85,30 процента – в принятых по обращениям решениям «поддержано» приходится на федеральные службы.

15. Взаимная обусловленность «темы обзора» и «вопроса обзора» прослеживается и в данном отчётном периоде. В числе 10 тем с наиболее высокими значениями количества вопросов, содержащихся в обращениях, выделяется тема «Обращения, заявления и жалобы граждан». По общему количеству содержащихся в обращениях вопросов показатели данной темы составляют 78,61 процента значений всех 6 тем тематики «Основы государственного управления». Обращает на себя внимание и тот факт, что доля вопросов темы занимает в тематике 84,07 процента, тогда как доля следующей темы «Общие вопросы государственного управления в сфере экономики, социально-культурного и административно-политического строительства» – 12,17 процента. Общие показатели темы «Обращения, заявления и жалобы граждан» тоже во многом определил один вопрос – «Благодарности, пожелания, приглашения, поздравления Президенту Российской Федерации». Количество обращений, содержащих данный вопрос, в IV квартале 2012 года по сравнению с предыдущим кварталом увеличилось в 4,80 раза и достигло 5551 обращения. Направляя пожелания Главе государства, адресуя другие обращения Президенту Российской Федерации, авторы тем самым участвуют в управлении делами государства, укрепляют основы взаимодействия государственных органов и органов местного самоуправления с населением. Это плодотворное взаимодействие благотворно сказывается на решении текущих и перспективных задач социально-экономического развития страны.